



**ESTADO ZULIA**

## PRESENTACIÓN

**El Instituto Nacional de Estadística, INE**, adscrito al **Ministerio del Poder Popular de Planificación de la República Bolivariana de Venezuela**, de conformidad con lo establecido en la Ley de la Función Pública de Estadística, presenta la publicación **Censo Nacional de Población y Vivienda 2011 correspondiente al estado Zulia**. La misma contiene los resultados de dicho censo, el cual fue levantado utilizando por primera vez la tecnología de recolección de información a partir de los Dispositivos Móviles de Captura (DMC).

Se empadronó simultáneamente a la población indígena que habita en sus zonas ancestrales, en este sentido se utilizó el mismo cuestionario para todas las características de viviendas, hogares y personas; y uno especial para determinar las características de la Comunidad Indígena como tal (servicios, vialidad, tenencia de las tierras, autoridades etc.). Además, por primera vez en la historia de los censos en Venezuela, se buscó visibilizar a la población residente en el país que se considera como afrodescendiente.

La realización del censo de población y vivienda tuvo como objetivo general proporcionar información estadística acerca del volumen, características y distribución de la población y las viviendas en el territorio nacional. Se destaca entre sus usos legales el servir de base cuantitativa para garantizar la representación equitativa de la población en la Asamblea Nacional, Consejos Legislativos y Concejos Municipales, así como para la asignación de fondos a las gobernaciones y alcaldías y la reformulación de leyes con incidencia en el bienestar de la sociedad.

El levantamiento de la información censal se efectuó entre el 1 de Septiembre y el 30 de Noviembre de 2011, teniendo como fecha de referencia el 30 de octubre de 2011 y correspondió al XIV Censo Nacional de Población y Vivienda que se realiza en el país a partir del primer censo oficial efectuado en noviembre de 1873.

Tener acceso a los datos censales y hacer uso inteligente de ellos permite al Estado, al empresario y al ciudadano en general, ser más eficientes en el cumplimiento de sus deberes y más activos en la defensa de sus derechos. Además, la información que aportan los censos es un insumo básico en la planificación del desarrollo económico y social del país, porque responde directamente a la cuantificación de la demanda de la población de bienes materiales, servicios y obras públicas del entorno habitacional, a todos los niveles geográficos investigados. Estas demandas están relacionadas directamente con el volumen y estructura por edad y sexo de la población, y con otras características socio-demográficas también estudiadas.

Esta publicación contiene en la primera parte, una monografía de la entidad federal, donde se resaltan los aspectos geo-históricos de la misma, así como los principales hallazgos demográficos, de fecundidad, educativos, de migración y de las características de las viviendas y hogares, así como la evolución de los principales indicadores a lo largo de los últimos censos. Se incluyen igualmente algunos mapas temáticos con las variables distribución de la población, alfabetismo, y jefatura del hogar. Asimismo, se incluye un anexo con el cuadro de la población total según los municipios y parroquias que conforman la entidad. En la segunda parte, se presenta el glosario de términos de las principales variables investigadas en el mencionado Censo.

Es importante señalar que la información contenida en esta publicación corresponde a la población censada y está basada en la División Político Territorial Operativa vigente a mayo de 2011, con la cual se efectuó el empadronamiento. A los fines de efectuar las estimaciones y proyecciones de población de la entidad, se agregará la omisión censal que sea determinada, a la población empadronada.

Cabe destacar que en este censo se incluyeron las variables: afrodescendencia, opciones de deficiencias, condiciones o discapacidades, afiliación a planes de seguridad de atención médica, lugar al que acudió cuando necesitó atención médica y opción de estudio, por lo tanto no pueden ser comparadas con los censos anteriores.

Para el **Instituto Nacional de Estadística** es motivo de satisfacción colocar esta información a disposición del público usuario, por cuanto estamos conscientes de que será ampliamente utilizada por los estudiantes, investigadores, gerentes públicos y privados, organizaciones vecinales y comunitarias, comunicadores sociales, estadísticos, gobernadores y alcaldes, todos ellos responsables de lograr un mejor conocimiento de la realidad de nuestro país que permita el diseño y la ejecución de los planes de desarrollo de todos los aspectos de la vida nacional.

Es necesario destacar que en el Censo 2001 la población general y la población residente en Comunidades Indígenas fueron empadronadas por separado, es decir, se realizaron operativos y cuestionarios censales diferentes de manera simultánea, lo que se reflejó posteriormente en las publicaciones censales.

Sin embargo, para el XIV Censo Nacional de Población y Vivienda 2011, el empadronamiento de la población residente en Comunidades Indígenas se realizó de manera conjunta al de la población general mediante un solo cuestionario y un solo operativo censal con miras a un posterior análisis integral. Debido a lo anterior, en esta entidad, se observaran variaciones en los valores de algunos indicadores, más específicamente en aquellos contenidos en cuadros y gráficos que reflejan una tendencia histórica. Por otra parte, en el Censo 2011 se agregó la categoría Vivienda Tradicional Indígena, la cual no tendrá valores anteriores en el cuadro de las Viviendas Familiares según Tipo.

## ÍNDICE

<b>I. ASPECTOS GEO-HISTÓRICOS.....</b>	<b>7</b>
<b>II. CARACTERÍSTICAS GENERALES DE LA POBLACIÓN .....</b>	<b>11</b>
1. Evolución de la población y de la densidad.....	11
2. Distribución espacial de la población.....	12
3. Composición por edad y sexo.....	14
4. Situación conyugal .....	21
5. Relación de parentesco con el jefe o jefa del hogar y composición del hogar .....	22
6. Autoreconocimiento étnico .....	24
7. Población con deficiencias, condiciones o discapacidades .....	25
8. Lugar a dónde acudió cuando necesitó atención médica durante el último año .....	26
<b>III. CARACTERÍSTICAS DE FECUNDIDAD.....</b>	<b>27</b>
1. Paridez total y por grupo de edad .....	27
2. Distribución de las mujeres sin hijos.....	29
<b>IV. CARACTERÍSTICAS EDUCATIVAS.....</b>	<b>31</b>
1. Niveles de alfabetismo.....	31
<b>V. LUGAR DE NACIMIENTO Y MOVIMIENTOS MIGRATORIOS .....</b>	<b>33</b>
<b>VI. VIVIENDAS Y HOGARES .....</b>	<b>35</b>
1. Características de las viviendas.....	35
2. Equipamiento del hogar.....	38
<b>ANEXOS.....</b>	<b>43</b>
<b>CARACTERÍSTICAS DE LA POBLACIÓN.....</b>	<b>48</b>

Demográficas.....	49
Educativas .....	55
Fecundidad .....	62
<b>CARACTERÍSTICAS DE LOS HOGARES .....</b>	<b>74</b>
<b>CARACTERÍSTICAS DE LAS VIVIENDAS.....</b>	<b>81</b>
<b>GLOSARIO DE TÉRMINOS.....</b>	<b>88</b>

**ESTADO ZULIA**  
**FICHA Y CUADRO SINÓPTICO**  
**XIV CENSO NACIONAL DE POBLACIÓN Y VIVIENDA 2011**

<b>LÍMITES:</b>	NORTE: GOLFO DE VENEZUELA  SUR: ESTADOS MÉRIDA, TÁCHIRA Y REPÚBLICA DE COLOMBIA  ESTE: ESTADOS FALCÓN, LARA Y TRUJILLO  OESTE: REPÚBLICA DE COLOMBIA
<b>CAPITAL:</b>	MARACAIBO
<b>SUPERFICIE:</b>	63.100 Km <sup>2</sup>
<b>POBLACIÓN CENSO 2011:</b>	3.704.404
<b>MUNICIPIOS<sup>1</sup>:</b>	21
<b>MUNICIPIOS CAPITALES Y PARROQUIAS:</b>	106

**DIVISIÓN POLÍTICO-TERRITORIAL OPERATIVA PARA FINES ESTADÍSTICOS  
ESTADO ZULIA 2011**

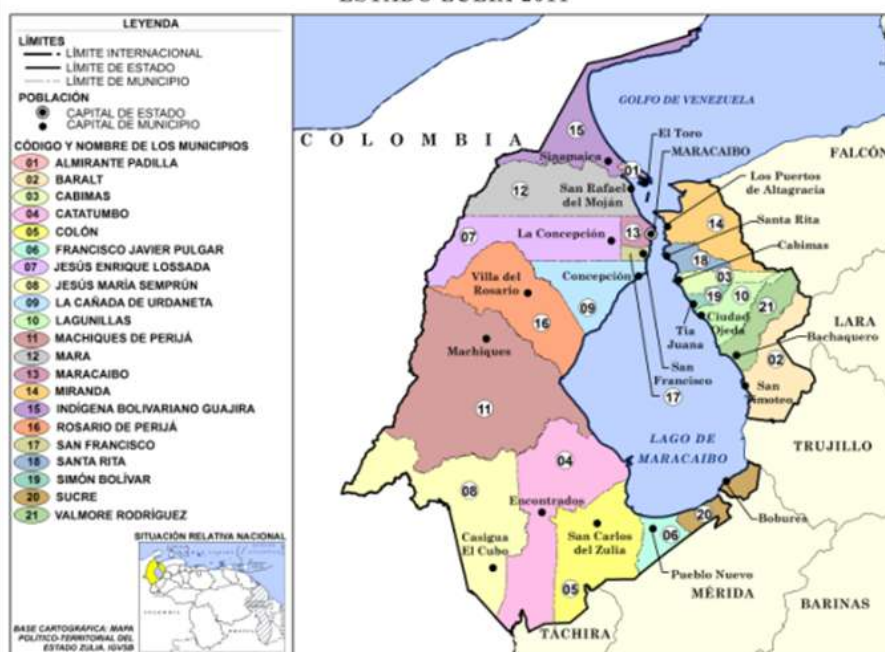

<sup>1</sup> El Instituto Nacional de Estadística utiliza una división Político-Territorial operativa con fines estadísticos.



## I. ASPECTOS GEO-HISTÓRICOS

El estado Zulia posee una superficie de 63.100 Km<sup>2</sup>, que representa el 6.8% del territorio nacional, limita al Norte con el Golfo de Venezuela; por el Este con los estados Falcón, Lara y Trujillo: por el Sur con los estados Mérida y Táchira, y por el Oeste, con la República de Colombia. Su capital es Maracaibo y sus principales ciudades: Cabimas, Ciudad Ojeda, Machiques, Santa Rita y San Francisco.

En cuanto a los aspectos históricos nos encontramos que, comienza con el descubrimiento del Golfo de Venezuela y el Lago de Maracaibo por Alonso de Ojeda el 22 de agosto de 1499.

En el año 1528 el Rey Carlos I de España cedió a los Welser, acaudalados comerciantes y banqueros alemanes, la Provincia de Venezuela desde el cabo de la Vela hasta Maracapana. Para ese mismo año los Welser nombraron a Ambrosio Alfinger capitán general de la Provincia de Venezuela y lo enviaron a tomar posesión del emplazamiento. Dicho capitán ocupó la primera ciudad en Coquivacoa en 1529 y le dio el nombre de Maracaibo. Esta ocupación duró tan solo 10 meses, pues los indios lucharon contra la inesperada invasión de los conquistadores.

El capitán Alonso Pacheco, bajo la voz de Don Pedro Ponce de León Gobernador de la Provincia de Venezuela, recuperó en 1571 otro poblado con el nombre de Ciudad Rodrigo en recuerdo de la ciudad donde Ponce de León había nacido. El manejo de Alonso Pacheco para las tribus maras, provocó la destrucción de la aldea. El Gobernador de Venezuela Diego Mazarriego irritado por la destrucción de ciudad, comisionó a Pedro Maldonado para que fundara una nueva ciudad sobre las ruinas de la anterior. Así, en 1574 se realizó la tercera fundación y se le da el nombre de Nueva Zamora en homenaje a Mazarriego. Esta población fue transformándose hasta convertirse en la actual ciudad Maracaibo.

La dependencia de la corona española se extendió hasta principios del siglo XIX, cuando se firma en 1811, el acta de la independencia de Venezuela. Sin embargo, no es sino diez años más tarde cuando la Provincia de Maracaibo sale del dominio español, el 28 de enero de 1821. Luego, con el advenimiento de la era republicana se dan acontecimientos protagonizados desde esta región que marcan el destino del país, como la aparición de la explotación petrolera.

Desde su fundación, Maracaibo ha venido absorbiendo población, lo que ha originado un lento proceso de consolidación de centros poblados en los municipios de la región, aunque la explotación del petróleo ha hecho posible la fundación de centros urbanos en otras poblaciones. El crecimiento y desarrollo de Maracaibo ha estado asociado a su condición de ciudad puerto.

En cuanto al aspecto geográfico nos encontramos:

En referencia al relieve se puede diferenciar cuatro grandes paisajes topográficos, en la parte occidental, en la frontera con la República de Colombia, se encuentra las cumbres de las Sierras de Perijá y de Los Mutilones; al sur la Serranía de Valledupar tiene las mayores alturas, entre ellas el Pico de Tetari (3.360 m); la tercera sección es la de los Montes de Oca, al norte. En la costa oriental encontramos la Sierra del Empalado o de Ciruma, reserva hidráulica de la zona oriental. El relieve premontano está formado por elevaciones menores de 2.000 m., gran parte del material de estas áreas forma llanuras suaves en las zonas bajas, el Piedemonte es una zona de transición entre las montañas y las tierras planas, que se encuentra por debajo de los 400 m de altura. Dispone de un gran drenaje a través de numerosas quebradas; en la costa oriental se aprecia el mismo patrón. Las áreas aluviales están constituidas por material sedimentario que proviene de las montañas que rodean al lago, sobre todo de Los Andes, ello ha dado lugar tanto a las extensas planicies aluviales que rodean el sur del lago, como a las ciénagas y pantanos del suroeste.

La vegetación es muy variada y fuertemente influenciada por la precipitación de la región. Entre la Alta Goajira y Castilletes se observa un paisaje pedregoso con especies vegetales como tunas, cardones y cujíes. Las zonas que ascienden hasta los 200 m, ofrecen especies como el lobo, jacure, el fuche, el guamache y el guayacán; entre los 500 y los 800 m encontramos vera, jabillo y apamate. El bosque húmedo tropical se observa hacia los 1.000 m, en tanto que el bosque húmedo premontano aparece hacia los 1.500 m. Las especies más frecuentes son mijao, apamate, comoruco y araguaney. En el área de mayor elevación del Zulia con alturas de 2.500 a 3.000 m, se encuentran especies como guasimo, saisai y cobalonga.

La mayor expresión hidrográfica es el Lago de Maracaibo el cual cuenta con 12.870 km<sup>2</sup> y unos 550 kilómetros de costa. El Lago de Maracaibo es el núcleo colector de todos los ríos de la zona. Los ríos provienen de tres divisorias de aguas; los de la costa occidental se originan en la Sierra de Perijá. Las sub-cuencas más importantes son las de los Ríos Guasare- Socuy-Cachirí, la del Río Santa Ana y la del Río Catatumbo. Algunos de estos ríos forman lagunas y pantanos en el suroeste. Hacia la Península de la Guajira, la red hídrica es muy escasa. Al sur del estado, a través de las llanuras aluviales, desembocan los ríos que nacen en la cordillera andina, los cuales aportan una considerable carga sedimentaria que enriquece los suelos. Entre ellos se encuentran el Chama, Capaz, Torondoy y Motatán. En la costa oriental y desde la Sierra de Ciruma corren ríos que constituyen la reserva hidráulica del sector. Ciudades como Cabimas, Lagunillas y Ciudad Ojeda, dependen de ellos como fuentes de suministro de agua; entre los más importantes cabe mencionar el Río Pueblo Viejo, Río Machango y Río Misoa.

La actividad económica depende del petróleo donde se lleva a cabo de forma intensiva. La explotación de sus yacimientos en la Cuenca del Lago de Maracaibo cubre el 80% de la producción venezolana de petróleo e hidrocarburos, provenientes del sector Oriental del Lago, específicamente del área costanera Bolívar, comprendida entre Ambrosio y Bachaquero, extendiéndose en una franja con parte en el mismo Lago y en su ribera Nororiental. Una parte se refina en Bajo Grande y otra mayor se procesa en el Complejo

Petroquímico de El Tablazo. La explotación carbonífera de Guasare es otra actividad que se ha consolidado en la región.

El alto potencial de los suelos del sur del lago de Maracaibo, permiten un desarrollo agrícola y ganadero significativo. De esta manera, Zulia se convierte en el primer productor de diversos rubros agrícolas y pecuarios como: palma aceitera, uva, leche, queso, ganado bovino, ovino y aves; el segundo en huevos y el tercero en cambur, plátano y ganado caprino. Además se cultiva: caña de azúcar, coco, yuca, algodón, frijol, melón, cacao, maíz y sorgo. Los recursos marítimos lo convierten en el segundo proveedor de pescado del país. En el lago se pesca: róbalo, jurel, carite, bocachico, manamana y curvina, y en la laguna de Cocinetas: cazón, jurel, mero y pargo.

Turísticamente en el Estado nos encontramos que desde Castilletes frente al Golfo de Venezuela hasta el fondo del lago y al final en el extremo norte de la costa oriental, se encuentran varios lugares pueblos, iglesias, playas, interesantes museos, restaurantes y cómodos complejos turísticos. Entre los sitios más emblemáticos están: Basílica Nuestra Señora Chiquinquirá, Plaza de Toros Monumental, El teatro Baralt, Laguna de Sinamaica, Relámpago del Catatumbo.

## II. CARACTERÍSTICAS GENERALES DE LA POBLACIÓN

### 1. Evolución de la población y de la densidad

En el Cuadro 2.1. se observa la tendencia creciente de la población y de la densidad del estado Zulia de acuerdo con los catorce censos realizados anteriormente, los cuales abarcan un período de 138 años.

ESTADO ZULIA  
CUADRO 2.1. POBLACIÓN Y DENSIDAD  
CENSOS 1873 - 2011

CENSO	POBLACIÓN	DENSIDAD 1/ (Hab/Km <sup>2</sup> )
1873 (7 Nov.)	59.235	1,2
1881 (27 Abr.)	72.509	1,4
1891 (15 Ene.)	85.456	1,7
1920 ( 1 Ene.)	119.458	2,4
1926 (31 Ene.)	204.075	4,1
1936 (26 Dic.)	275.421	5,5
1941 ( 7 Dic.)	345.667	6,9
1950 (26 Nov.)	560.336	11,2
1961 (26 Feb.)	919.863	18,3
1971 ( 2 Nov.)	1.299.030	25,9
1981 (20 Oct.)	1.674.252	33,3
1990 (21 Oct.)	2.235.305	44,5
2001 (22 Oct.)	2.983.679	59,4
2011 (30 Oct.)	3.704.404	73,7

1/ LA SUPERFICIE DEL ESTADO ES DE 63.100 KILÓMETROS CUADRADOS, INCLUYE 12.870 Km<sup>2</sup> CORRESPONDIENTE AL LAGO DE MARACAIBO, NO TOMAMOS EN CUENTA PARA CALCULAR LA DENSIDAD

FUENTE: INSTITUTO NACIONAL DE ESTADÍSTICA, INE

En el año 2011 la población residente en esta entidad fue de 3.704.404 personas, 720.725 habitantes más que los registrados en el Censo 2001. Esto representa un crecimiento relativo de 24,2%, y una tasa de crecimiento geométrica interanual de 2,2%. Por otra parte, si la cifra registrada por el Censo 2011 es comparada con la de 1961, resulta que el volumen de población se ha incrementado 4 veces, al pasar de 919.863 a 3.704.404 habitantes.

De la población nacida en Venezuela residente en el estado Zulia, para el Censo 2011, 12,7% se autoreconoció perteneciente a algún Pueblo Indígena y la distribución por sexo de esta población es 50,1% hombres y 49,9% mujeres.

La densidad demográfica del estado Zulia tiende a incrementarse lentamente a medida que pasa el tiempo debido al aumento de la población. Es así que entre 1961 y 2011, la densidad de la entidad pasa de 18,3 a 73,7 habitantes por km<sup>2</sup>.

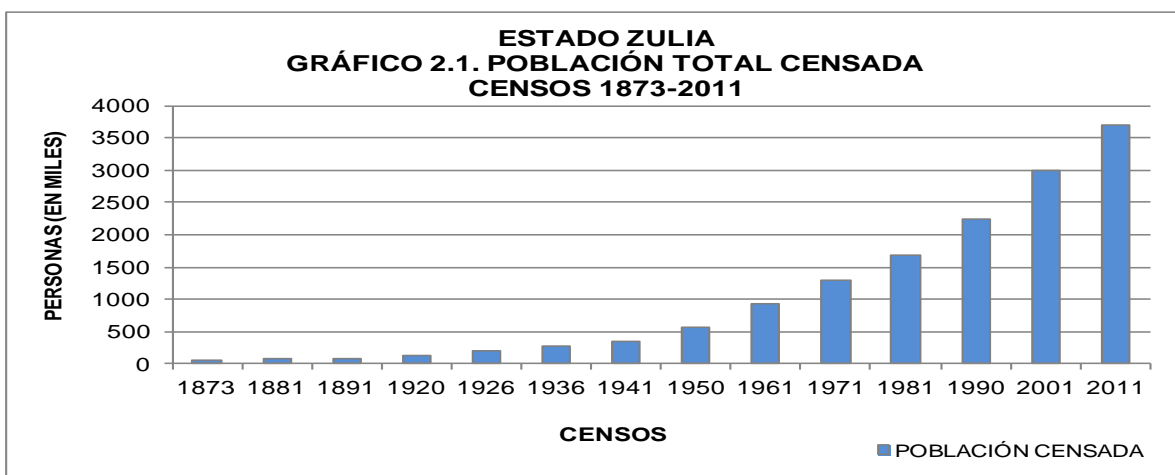

## 2. Distribución espacial de la población

ESTADO ZULIA  
CUADRO 2.2. POBLACIÓN TOTAL (VALORES ABSOLUTOS Y RELATIVOS), SEGÚN MUNICIPIO  
CENSOS 2001 - 2011

MUNICIPIO	2001		2011	
	TOTAL	%	TOTAL	%
<b>TOTAL</b>	<b>2.983.679</b>	<b>100,0</b>	<b>3.704.404</b>	<b>100,0</b>
ALMIRANTE PADILLA	9.030	0,3	11.929	0,3
BARALT	73.907	2,5	89.847	2,4
CABIMAS	223.484	7,5	263.056	7,1
CATATUMBO	31.780	1,1	40.702	1,1
COLÓN	107.821	3,6	128.729	3,5
FRANCISCO JAVIER PULGAR	29.208	1,0	33.942	0,9
JESÚS ENRIQUE LOSSADA	83.468	2,8	118.756	3,2
JESÚS MARÍA SEMPRÚN	23.972	0,8	30.484	0,8
LA CAÑADA DE URDANETA	61.525	2,1	82.210	2,2
LAGUNILLAS	169.400	5,7	203.435	5,5
MACHIQUES DE PERIJÁ	93.154	3,1	122.734	3,3
MARA	155.918	5,2	207.221	5,6
MARACAIBO	1.219.927	40,8	1.459.448	39,4
MIRANDA	78.949	2,6	97.463	2,6
INDÍGENA BOLIVARIANO GUAJIRA	24.309	0,8	65.545	1,8
ROSARIO DE PERIJÁ	67.712	2,3	85.006	2,3
SAN FRANCISCO	351.958	11,8	446.757	12,2
SANTA RITA	44.119	1,5	59.866	1,6
SIMÓN BOLÍVAR	36.225	1,2	43.831	1,2
SUCRE	50.708	1,7	60.819	1,6
VALMORE RODRÍGUEZ	47.105	1,6	52.624	1,4

NOTA: DIVISIÓN POLÍTICO TERRITORIAL OPERATIVA PARA FINES ESTADÍSTICOS

FUENTE: INSTITUTO NACIONAL DE ESTADÍSTICA, INE

En el Cuadro 2.2 se presenta la distribución espacial de la población del estado Zulia representada a nivel de municipio, para los dos últimos censos (2001 y 2011). Se puede observar que el municipio Maracaibo ocupa el primer lugar para ambas fechas censales, concentrando poco menos del 40% de la población total de la entidad para el Censo 2011. Esto significa que 2 de cada 5 de los habitantes del total de la entidad, son residentes habituales del municipio Maracaibo.

También se observa que si a este municipio agregamos los residentes del municipio San Francisco, los dos municipios agrupan un poco más de la mitad de la población total de la entidad.

Se puede resaltar que en el municipio Maracaibo la parroquia con mayor proporción de población es Francisco Eugenio Bustamante con 15,3% seguido de Idelfonso Vázquez con 10,4%. En el municipio San Francisco, la parroquia San Francisco concentra 126.852 habitantes, que representa 28,4% de la población del municipio. (Ver Cuadro A1 en anexos)

De igual forma, al examinar el rango y la posición que ocupan los diversos municipios que forman la entidad, se observa que 11 de los 21 municipios mantienen su correspondiente lugar de importancia en ambos años censales. Sin embargo 10 de ellos cambian su posición en importancia municipal. Este es el caso de los municipios Lagunillas, el cual baja del puesto 4 al 5 en el 2011, Mara que va del puesto 5 al 4, Sucre del 13 al 15, Indígena Bolivariano Guajira del 20 al 13, Valmore Rodríguez del 14 al 16, Santa Rita del 15 al 14, Simón Bolívar del 16 al 17, Catatumbo del 17 al 18, Francisco Javier Pulgar que pasa del 18 al 19 y Jesús María Semprún del 19 al 20. Las variaciones en las posiciones que ocupan los distintos municipios en el estado Zulia, podrían deberse a la inclusión de la población indígena en el Censo 2011.

La información referente a la población total en el Censo 2011 se presenta en el siguiente mapa.

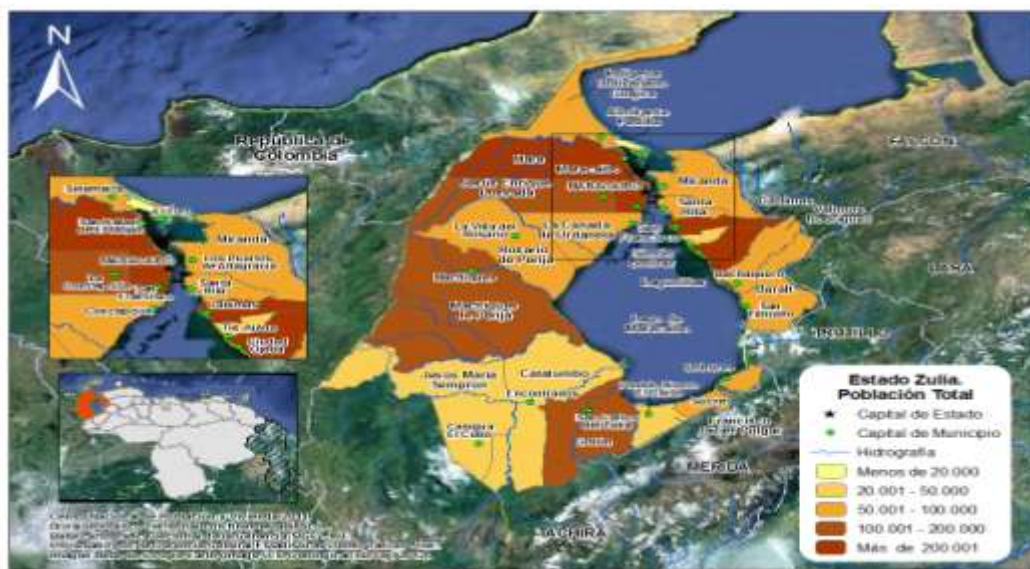

### 3. Composición por edad y sexo

En el Cuadro 2.3. se presentan los valores de los grandes grupos de edad de la población residente en el estado Zulia para los últimos seis censos. Esta información permite calcular las tendencias de dichos grupos a lo largo de los últimos seis censos efectuados en el país y constituye la base para la elaboración de los gráficos que se presentan en esta sección.

**ESTADO ZULIA**  
**CUADRO 2.3. ESTRUCTURA DE EDAD DE LA POBLACIÓN, SEGÚN GRUPO DE EDAD Y SEXO**  
**CENSOS 1961 - 2011**

GRUPO DE EDAD Y SEXO	CENSOS					
	1961	1971	1981	1990	2001	2011
<b>TOTAL</b>	<b>919.863</b>	<b>1.299.030</b>	<b>1.674.252</b>	<b>2.235.305</b>	<b>2.983.679</b>	<b>3.704.404</b>
0 – 14	429.986	575.260	648.716	840.640	1.020.654	1.057.974
15 – 64	469.349	688.754	973.292	1.314.722	1.831.982	2.450.010
65 y MÁS	20.528	35.016	52.244	79.943	131.043	196.420
<b>HOMBRES</b>	<b>469.994</b>	<b>650.200</b>	<b>833.564</b>	<b>1.110.194</b>	<b>1.477.566</b>	<b>1.852.389</b>
0 – 14	219.187	291.742	327.986	427.136	519.783	545.299
15 – 64	242.046	342.593	481.867	646.917	900.256	1.221.364
65 y MÁS	8.761	15.865	23.711	36.141	57.527	85.726
<b>MUJERES</b>	<b>449.869</b>	<b>648.830</b>	<b>840.688</b>	<b>1.125.111</b>	<b>1.506.113</b>	<b>1.852.015</b>
0 – 14	210.799	283.518	320.730	413.504	500.871	512.675
15 – 64	227.303	346.161	491.425	667.805	931.726	1.228.646
65 y MÁS	11.767	19.151	28.533	43.802	73.516	110.694

**FUENTE:** INSTITUTO NACIONAL DE ESTADÍSTICA, INE

Los Gráficos 2.2.A., 2.2.B. y 2.2.C. presentan la distribución porcentual de la población total residente en el estado Zulia por grandes grupos de edad. Esta distribución evidencia que desde 1961 se produce un descenso en la proporción de la población menor de 15 años, cuyo peso en ese año alcanza su máximo valor representando 46,8% del total.



A partir del Censo de 1971, la tendencia que muestra la estructura por grandes grupos de edad de la población residente en el estado Zulia, se caracteriza por una disminución progresiva de la participación de la población dependiente de 0 a 14 años al punto que, en el Censo 2011, ese segmento poblacional representa 28,6%. Esta disminución podría explicarse por el cambio experimentado en los patrones de fecundidad observado en todo el país a partir de la década de los 50.

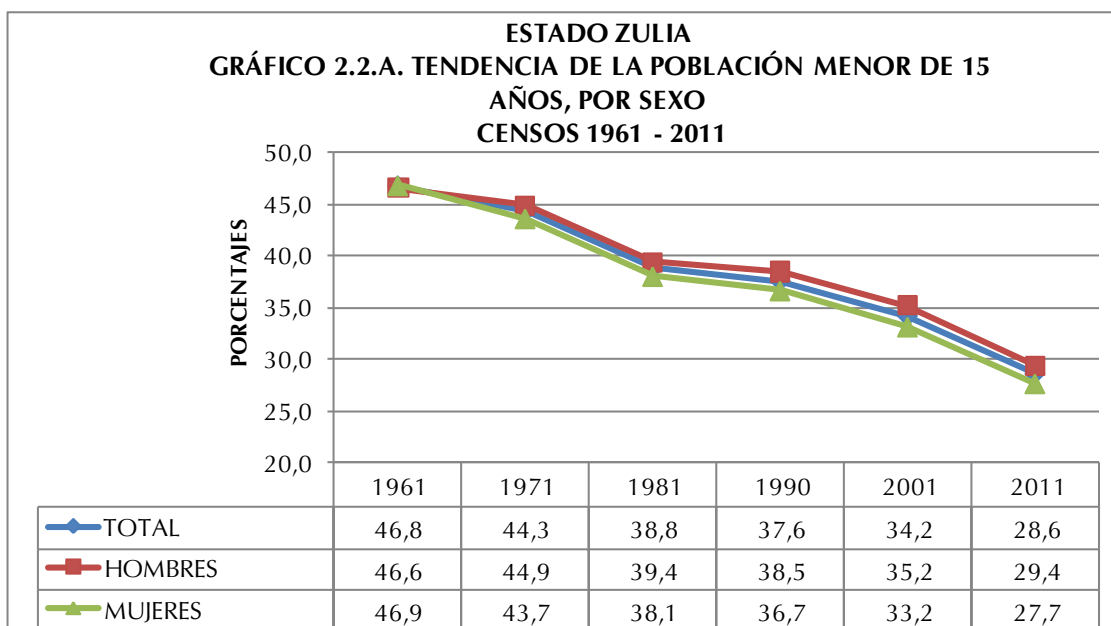

Como consecuencia del comportamiento del grupo poblacional de 0 a 14 años durante el período presentado, tiende a observarse un desplazamiento de la población hacia las edades centrales, lo que se traduce en un aumento de la representación que alcanzan los grupos en edades potencialmente activas y de aquellos pertenecientes a la tercera edad.

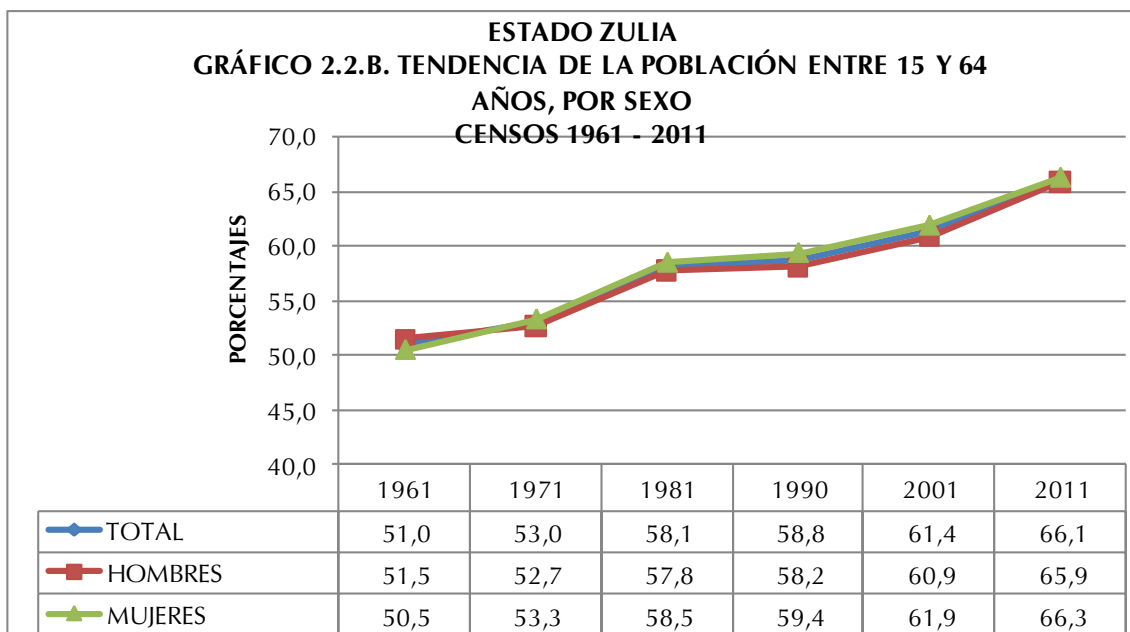

En efecto, la población de 15 a 64 años constituye actualmente 66,1% cuando en 1961 su valor se limitaba a 51,0%. Este incremento se explicaría por la sobrevivencia poblacional de esta cohorte.

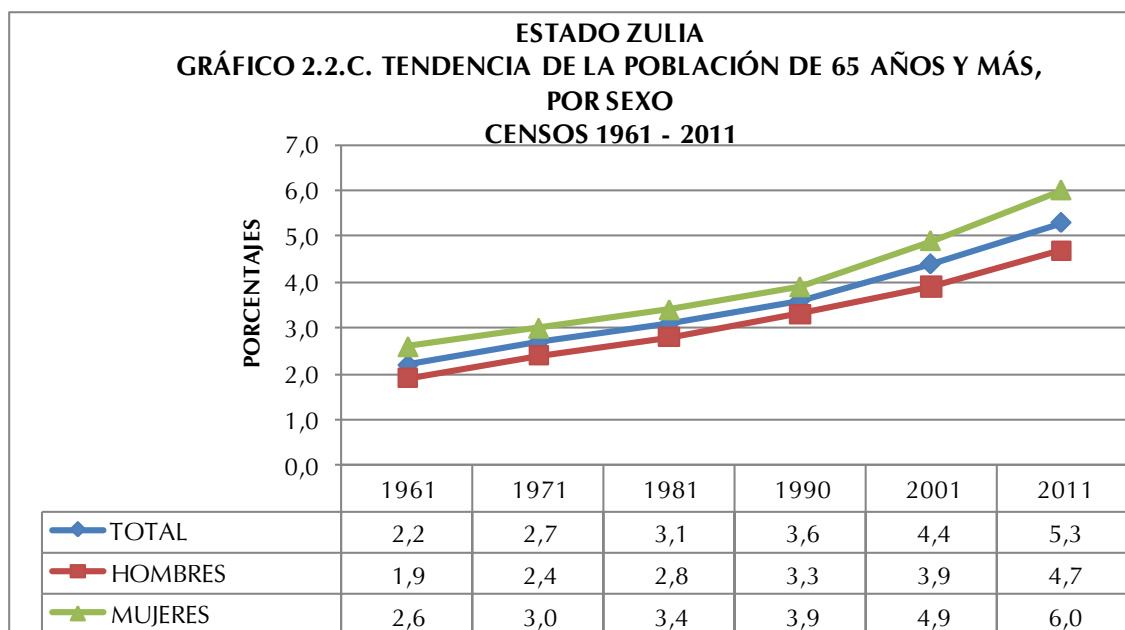

Del mismo modo los adultos mayores dan cuenta de un aumento importante al variar su participación de 2,2% en 1961 a 5,3% en 2011. Este incremento se explica por el proceso de envejecimiento experimentado por la población, producto de los avances en materia de salud que conllevan a significativas mejoras de la morbilidad degenerativa.

El Cuadro 2.4. indica la población total residente en el estado Zulia por sexo, según grupos quinquenales de edad para los tres últimos censos efectuados en el país. Esta información permite elaborar las pirámides de población que se presentan a continuación, así como las razones de dependencia, la edad mediana y el índice de masculinidad.

ESTADO ZULIA  
CUADRO 2.4. POBLACIÓN TOTAL POR SEXO, SEGÚN GRUPOS DE EDAD  
CENSOS 1990 - 2011

GRUPO DE EDAD	CENSO 1990			CENSO 2001			CENSO 2011		
	TOTAL	HOMBRES	MUJERES	TOTAL	HOMBRES	MUJERES	TOTAL	HOMBRES	MUJERES
TOTAL	2.235.305	1.110.194	1.125.111	2.983.679	1.477.566	1.506.113	3.704.404	1.852.389	1.852.015
0-4	298.179	152.270	145.909	335.530	172.188	163.342	354.484	182.852	171.632
5-9	284.562	144.185	140.377	355.490	181.146	174.344	347.644	178.672	168.972
10-14	257.899	130.681	127.218	329.634	166.449	163.185	355.846	183.775	172.071
15-19	232.881	117.277	115.604	302.341	150.529	151.812	371.485	187.797	183.688
20-24	208.675	103.728	104.947	281.094	139.756	141.338	358.666	181.437	177.229
25-29	195.911	96.772	99.139	237.719	118.142	119.577	325.188	162.050	163.138
30-34	174.372	85.684	88.688	219.628	108.566	111.062	294.889	149.116	145.773
35-39	148.304	72.138	76.166	200.287	97.742	102.545	244.618	122.798	121.820
40-44	111.273	54.335	56.938	185.283	90.711	94.572	226.058	113.486	112.572
45-49	78.679	38.311	40.368	150.851	73.240	77.611	195.403	96.147	99.256
50-54	66.285	31.694	34.591	117.950	57.304	60.646	177.075	86.529	90.546
55-59	51.674	24.422	27.252	75.499	35.809	39.690	146.748	69.744	77.004
60-64	46.668	22.556	24.112	61.330	28.457	32.873	109.880	52.260	57.620
65-69	29.839	14.076	15.763	45.361	20.137	25.224	69.511	31.975	37.536
70 Y MÁS	50.104	22.065	28.039	85.682	37.390	48.292	126.909	53.751	73.158

FUENTE: INSTITUTO NACIONAL DE ESTADÍSTICA, INE

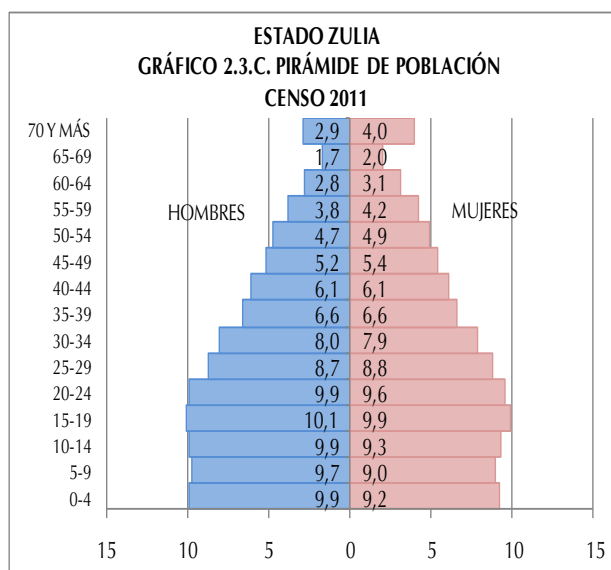
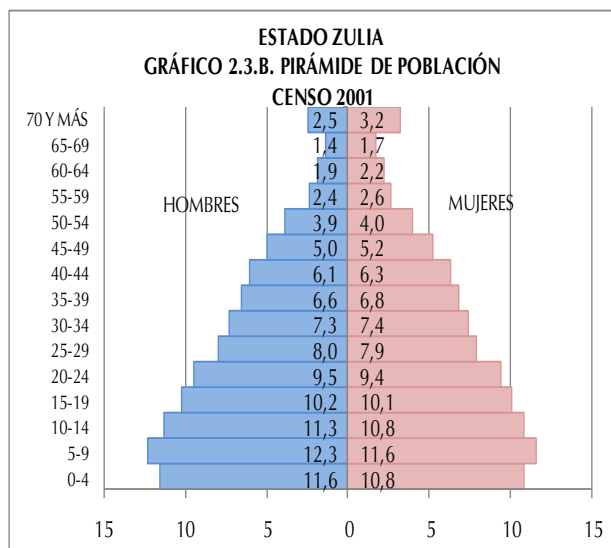
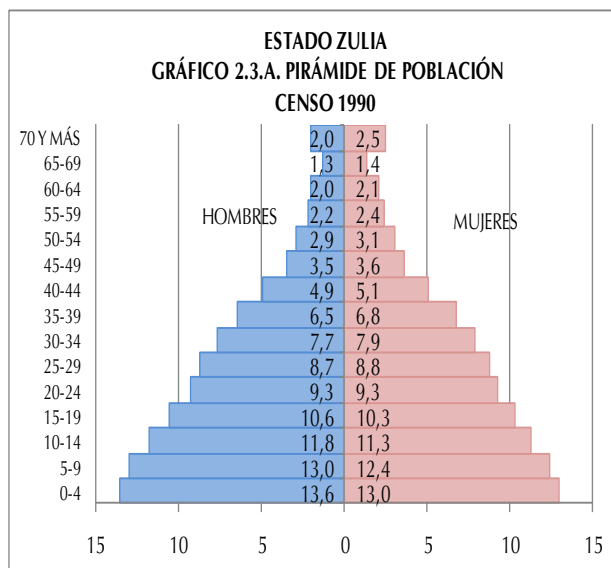

Los Gráficos 2.3.A., 2.3.B. y 2.3.C presentan las pirámides de población para los tres últimos censos. En ellas se destaca el comportamiento de la población de 0 a 4 años, grupo que representaba en 1990 13,3% de la población total de la entidad, 11,2% en el 2001 y 9,6% en el Censo 2011.

La secuencia de las pirámides provenientes de los últimos tres censos bien ilustra los efectos de la transición demográfica que ha experimentado la estructura por edad de la población residente en el estado Zulia, lo cual se refleja en una base ancha que luego tiende a estrecharse. Ello, aunado a las mejores condiciones de sobrevivencia, ha contribuido a que se produzca el envejecimiento de la población, lo cual se verifica a través del ensanchamiento de los tramos centrales de las pirámides. Es importante destacar que a medida que se avanza en el tiempo los mayores de 59 años han experimentado un crecimiento importante.

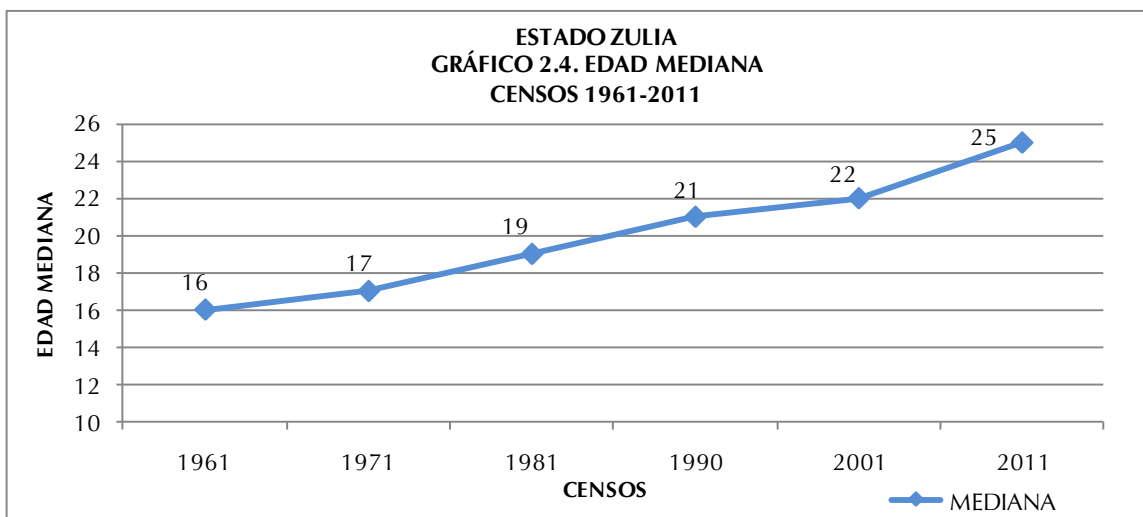

Por otra parte, se puede observar que el estado Zulia está constituido por una población mayoritariamente joven, que llega a una edad mediana de 25 años para 2011, tendencia que queda claramente demostrada en el Gráfico 2.4., cuando en 1961, la curva que representa la mediana comienza su crecimiento debido al sostenido descenso de la fecundidad, alcanzando los 16 años para ese censo, edad a la cual la población queda dividida en una mitad más joven y la otra de más edad. Este comportamiento indica que cada diez años se estarían ganando 2 años en la edad mediana de la población.

El Cuadro 2.5. indica la razón de dependencia demográfica total, la de menores de 15 años y la de mayores de 64 años, así como la edad mediana y el índice de masculinidad para el período estudiado. El mencionado cuadro señala que la razón de dependencia total se redujo casi a la mitad entre el censo de 1961 y el de 2011.

A partir de 1971, producto de la reducción de la población dependiente joven (0-14 años), ese índice de carga demográfica sufre una disminución paulatina hasta llegar a 51,2 individuos dependientes por cada 100 en edad de trabajar, con base en el Censo 2011. Dicho indicador alcanzó su máximo valor en 1961, año en el cual se registraron 96,1 personas dependientes por cada 100 potencialmente activas.

**ESTADO ZULIA**  
**CUADRO 2.5. RAZONES DE DEPENDENCIA DEMOGRÁFICA, EDAD MEDIANA E ÍNDICE DE MASCULINIDAD**  
**CENSOS 1961-2011**

INDICADORES DEMOGRÁFICOS	CENSOS					
	1961	1971	1981	1990	2001	2011
RAZÓN DE DEPENDENCIA TOTAL 1/	96,1	88,7	72,1	70,1	62,9	51,2
RAZÓN DE DEPENDENCIA DE MENORES DE 15 AÑOS 2/	91,8	83,6	66,8	63,9	55,7	43,2
RAZÓN DE DEPENDENCIA DE ADULTOS MAYORES DE 64 AÑOS 3/	4,3	5,1	5,3	6,1	7,2	8,0
EDAD MEDIANA	16	17	19	21	22	25
ÍNDICE DE MASCULINIDAD 4/	104,5	100,2	99,2	98,7	98,1	100,0

1/:  $[(\text{POBLACIÓN} < 15 + \text{POBLACIÓN} > 64) / \text{POBLACIÓN} 15-64] * 100$

2/:  $(\text{POBLACIÓN} < 15 / \text{POBLACIÓN} 15-64) * 100$

3/:  $(\text{POBLACIÓN} > 64 / \text{POBLACIÓN} 15-64) * 100$

4/: NÚMERO DE HOMBRES POR CADA 100 MUJERES

FUENTE: INSTITUTO NACIONAL DE ESTADÍSTICA, INE

En lo que respecta a la razón de dependencia de los menores de 15 años, se observa un verdadero cambio después de 1971. Los valores del índice dan cuenta de una franca disminución, destacándose el valor menor para 2011, año en que se ubica en 43,2 menores de 15 años dependientes por cada 100 individuos en edad activa (15 a 64 años).

La carga demográfica de los mayores de 64 años, por su parte, ha aumentado lentamente, pasando de 4,3 en 1961 a 8,0 en 2011, lo cual significa que para el último censo existían ocho adultos mayores por cada 100 personas potencialmente activas. Este indicador representa un crecimiento porcentual importante del grupo de adultos mayores, los cuales dependen cada vez más de los que están en edad de trabajar.

En el Cuadro 2.5. también se observa que para el año 1971 el índice de masculinidad era de 104,5 hombres por cada 100 mujeres, demostrando la existencia de un predominio de hombres sobre mujeres, situación que se mantiene para el Censo 2011 con 100,0 hombres por cada 100 mujeres.

#### 4. Situación conyugal

La información censal sobre la estructura de la población residente en el estado Zulia, de 15 años y más, según la situación conyugal presentada en el Cuadro 2.6. indica ciertos cambios que ameritan destacarse.

Con relación a la situación conyugal en el estado Zulia puede señalarse que la condición de Soltero(a) es la de mayor porcentaje para ambas fechas censales. Sin embargo, es importante destacar que hay más hombres que mujeres que se declararon Solteros. Los datos censales del último decenio señalan que la proporción de Solteros para ambos sexos pasó de 35,4%, en 2001 a 39,4% en 2011. En la medida en que suceden los cambios antes descritos, se ha observado un aumento de la población que se declara como Unidos(as) de hecho.

**ESTADO ZULIA**  
**CUADRO 2.6. POBLACIÓN DE 15 AÑOS Y MÁS, SEGÚN SITUACIÓN CONYUGAL, POR SEXO**  
**CENSOS 2001 - 2011**

SITUACIÓN CONYUGAL	2001			2011		
	TOTAL	HOMBRES	MUJERES	TOTAL	HOMBRES	MUJERES
<b>TOTAL</b>	<b>1.951.295</b>	<b>951.382</b>	<b>999.913</b>	<b>2.632.228</b>	<b>1.299.146</b>	<b>1.333.082</b>
SOLTEROS	691.228	376.889	314.339	1.036.665	555.176	481.489
UNIDOS	464.792	230.353	234.439	705.548	352.802	352.746
CASADOS	585.273	291.019	294.254	652.413	324.980	327.433
VIUDOS	73.985	13.151	60.834	95.960	19.478	76.482
DIVORCIADOS	38.550	11.212	27.338	49.639	15.695	33.944
SEPARADOS	97.467	28.758	68.709	92.003	31.015	60.988
<b>PORCENTAJES</b>						
<b>TOTAL</b>	<b>100,0</b>	<b>100,0</b>	<b>100,0</b>	<b>100,0</b>	<b>100,0</b>	<b>100,0</b>
SOLTEROS	35,4	39,6	31,4	39,4	42,7	36,1
UNIDOS	23,8	24,2	23,5	26,8	27,2	26,5
CASADOS	30,0	30,6	29,4	24,8	25,0	24,6
VIUDOS	3,8	1,4	6,1	3,6	1,5	5,7
DIVORCIADOS	2,0	1,2	2,7	1,9	1,2	2,5
SEPARADOS	5,0	3,0	6,9	3,5	2,4	4,6

**NOTA:** SE EXCLUYEN LAS PERSONAS DE 15 AÑOS Y MÁS QUE NO DECLARARON SU SITUACIÓN CONYUGAL

**FUENTE:** INSTITUTO NACIONAL DE ESTADÍSTICA, INE

Por otra parte, se evidencia que aquellos que se declararon Casados(as) han descendido en el tiempo, por lo que podría deducirse que este tipo de uniones han ido perdiendo interés para la población empadronada. Asimismo, aquellos que se declararon Viudos(as), Divorciados(as) y Separados(as) exhiben una tendencia casi constante, aunque se destaca el predominio de las mujeres sobre los hombres en todas estas categorías.

## 5. Relación de parentesco con el jefe o jefa del hogar y composición del hogar

ESTADO ZULIA  
CUADRO 2.7 POBLACIÓN EN HOGARES, POR SEXO,  
SEGÚN RELACIÓN O PARENTESCO CON EL JEFE O JEFA DEL HOGAR  
CENSO 2011

RELACIÓN O PARENTESCO CON EL JEFE O JEFA DE HOGAR	TOTAL	HOMBRES	MUJERES
<b>TOTAL</b>	<b>3.689.937</b>	<b>1.840.608</b>	<b>1.849.329</b>
JEFE O JEFA DEL HOGAR	913.512	575.516	337.996
ESPOSA(O) O COMPAÑERA(O)	536.169	94.193	441.976
HIJO(A)	1.452.969	767.741	685.228
HIJASTRO(A)	55.880	29.399	26.481
NIETO(A)	296.340	156.597	139.743
YERNO O NUERA	91.240	43.437	47.803
PADRE, MADRE	36.709	9.116	27.593
PADRASTRO, MADRASTRA	1.228	702	526
SUEGRO(A)	13.408	3.723	9.685
HERMANO(A)	74.721	41.722	32.999
CUÑADO(A)	21.901	11.846	10.055
SOBRINO(A)	82.778	44.919	37.859
OTRO PARIENTE	74.119	39.198	34.921
NO PARIENTE	35.539	21.869	13.670
SERVICIO DOMÉSTICO	2.875	376	2.499
PARIENTE DEL SERVICIO DOMÉSTICO	549	254	295

FUENTE: INSTITUTO NACIONAL DE ESTADÍSTICA, INE

En el Cuadro 2.7. se puede observar la población en hogares, residente en el estado Zulia, por sexo, según la relación de parentesco con el jefe o jefa de hogar. Con esta importante información, se obtiene el porcentaje de los hogares que tienen jefatura de mujeres, así como la estructura del hogar censal en la entidad.

En cuanto a la relación de parentesco y la estructura interna de los hogares, se tiene que 63,0% de los hogares del estado Zulia tienen jefaturas de hombres, en tanto que 37,0% de los



mismos son jefaturados por mujeres. Además, entre los censos de 1990 y 2011, las jefaturas de hogar de mujeres han ido aumentando, tal como lo señala el Gráfico 2.5.

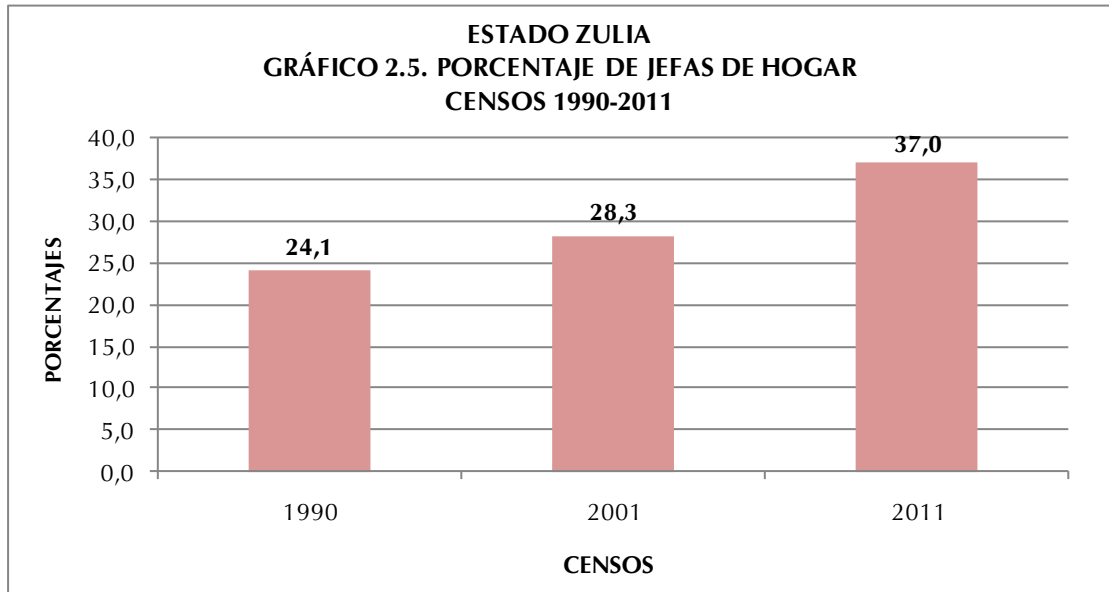

En el mapa se representan las jefas de hogar según municipio. Se puede observar que la mayor concentración de las mismas se encuentra en el municipio Maracaibo.



Al examinar la estructura del hogar censal en función de la relación de parentesco con el jefe o jefa del hogar indicada en el Gráfico 2.6., se observa que 80,1% de las personas que lo conforman consolidan el Núcleo del Hogar, es decir, son jefes o jefas, solos o acompañados por su Esposa(o) o Compañera(o) y con o sin Hijos(as) o Hijastros(as).

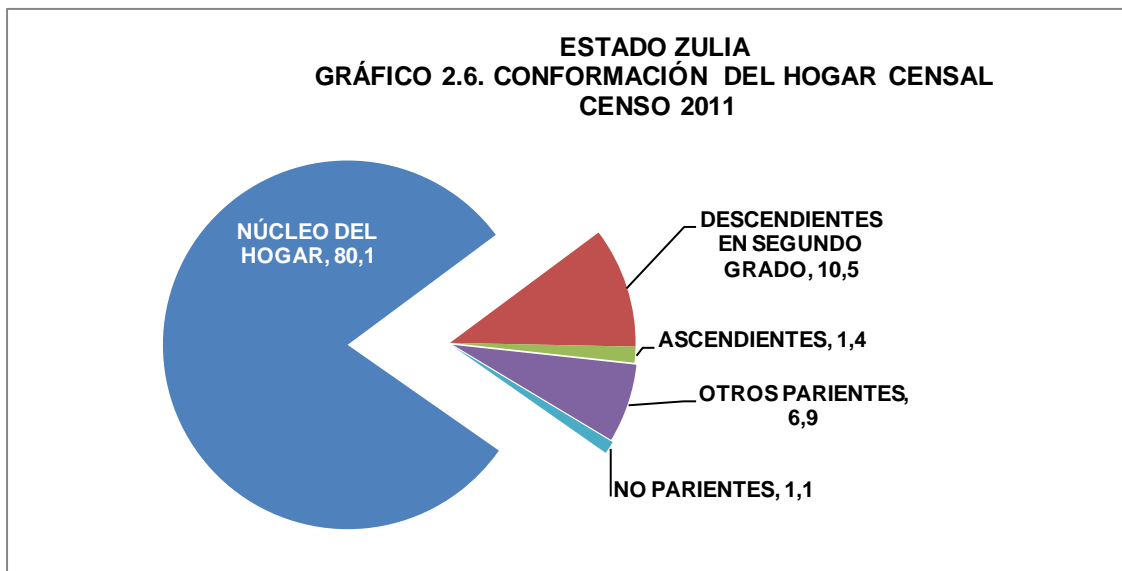

A partir del examen del hogar censal se encuentra que de los otros miembros del hogar, 10,5% son Descendientes en Segundo Grado (nietos o nietas, yernos o nueras), 1,4% Ascendientes (padre, madre, padrastro, madrastra, suegro o suegra), 6,9% Otros Parientes (hermano o hermana, cuñado o cuñada, sobrino o sobrina y otros parientes) y 1,1% No Parientes (no parientes, servicio doméstico y pariente del servicio doméstico).

## **6. Autoreconocimiento étnico**

A partir del “I Encuentro de Estadísticas y Censo de Población Afrodescendiente” donde participaron países con amplia trayectoria en la inclusión de este tema en el censo, tales como Brasil, Ecuador y Colombia, avalados por la experiencia de CELADE- CEPAL, y por solicitud de la Red de Organizaciones Afrovenezolanas, y de la Oficina de Enlace con Comunidades Afrodescendiente del Ministerio de Poder Popular para la Cultura, el Instituto Nacional de Estadística, cumpliendo con la Ley de la Función Pública de

Estadística, y luego de una serie de investigaciones y análisis, decidió incorporar una pregunta en el XIV Censo Nacional de Población y Vivienda 2011, destinada al Autoreconocimiento Afrodescendiente, entendiendo como tal al proceso mediante el cual una persona hace conciencia y acepta sus valores, saberes, quehaceres, rasgos físicos y raíces históricas que lo identifican como descendiente de africanos/as.

**ESTADO ZULIA**  
**CUADRO 2.8. DISTRIBUCIÓN PORCENTUAL DE LA POBLACIÓN, SEGÚN AUTORECONOCIMIENTO ÉTNICO**  
**CENSO 2011**

AUTORECONOCIMIENTO ÉTNICO	%
<b>TOTAL</b>	<b>100,0</b>
NEGRA/NEGRO	2,3
AFRODESCENDIENTE	0,5
MORENA/MORENO	50,3
BLANCA/BLANCO	46,3
OTRA	0,6

FUENTE: INSTITUTO NACIONAL DE ESTADÍSTICA, INE

En el Cuadro 2.8 se presenta la distribución porcentual de la población según autoreconocimiento étnico, cabe destacar que 50,3% de la población objeto de esta pregunta del estado Zulia se autoreconoció como Morena/Moreno. Por su parte, 0,5% de la población de esta entidad se declaró Afrodescendiente.

## 7. Población con deficiencias, condiciones o discapacidades

**ESTADO ZULIA**  
**CUADRO 2.9. POBLACIÓN, SEGÚN DEFICIENCIAS, CONDICIONES O DISCAPACIDADES**  
**CENSO 2011**

DEFICIENCIA, CONDICIÓN O DISCAPACIDAD	TOTAL	%
<b>TOTAL 1/</b>	<b>3.683.435</b>	
VISUAL	68.065	1,8
AUDITIVA	13.805	0,4
NEUROLÓGICA	26.345	0,7
MÚSCULO ESQUELÉTICA	37.526	1,0
VOZ Y HABLA	8.090	0,2
CARDIOVASCULAR	57.303	1,6
MENTAL-INTELLECTUAL	19.505	0,5
RESPIRATORIA	23.637	0,6
MENTAL-PSICOSOCIAL	11.270	0,3
NINGUNA	3.462.502	94,0

1/ CORRESPONDE A LA POBLACIÓN EMPADRONADA Y NO A LA SUMA DE LAS PERSONAS SEGÚN LOS TIPOS DE DEFICIENCIAS, CONDICIONES O DISCAPACIDADES QUE TIENEN, PORQUE NO SON EXCLUYENTES

FUENTE: INSTITUTO NACIONAL DE ESTADÍSTICA, INE

El Consejo Nacional para las Personas con Discapacidad (CONAPDIS), con la finalidad de hacer cumplir el artículo 68 de la Ley para Personas con Discapacidad (promulgada en 2007), elaboró una propuesta de pregunta para el XIV Censo Nacional de Población y Vivienda, y así obtener la información necesaria para el diseño de políticas y programas que beneficien directamente a este sector de la población.

La distribución de la población según la deficiencia, condición o discapacidad señalada en el Cuadro 2.9. indica que 3.462.502 personas, es decir, 93,5% de la población censada se ubica en la categoría Ninguna.

Sin embargo, del total de la población empadronada en el estado Zulia 68.065 personas (1,8%) declararon tener deficiencia Visual, 1,6% respondió tener deficiencia Cardiovascular y 1,0% declaró tener deficiencia Músculo Esquelética.

## 8. Lugar a dónde acudió cuando necesitó atención médica durante el último año

ESTADO ZULIA  
CUADRO 2.10. POBLACIÓN, SEGÚN LUGAR A DÓNDE ACUDIÓ  
CUANDO NECESITÓ ATENCIÓN MÉDICA  
CENSO 2011

LUGAR A DÓNDE ACUDIÓ	TOTAL	%
<b>TOTAL 1/</b>	<b>3.684.371</b>	
INSTITUTO VENEZOLANO DE LOS SEGUROS SOCIALES (IVSS)	196.705	5,3
INSTITUTO DE PREVISIÓN SOCIAL (IPASME, INPREABOGADO, IPP)	50.536	1,4
CONSULTORIO, CLÍNICA U HOSPITAL PRIVADO	412.383	11,2
HOSPITAL PÚBLICO	1.301.949	35,3
LOCALES DE LA MISIÓN BARRIO ADENTRO	1.099.870	29,9
AMBULATORIO	696.546	18,9
NO NECESITÓ ASISTENCIA MÉDICA	1.244.873	33,8

1/ CORRESPONDE A LA POBLACIÓN EMPADRONADA Y NO A LA SUMA DE LAS PERSONAS SEGÚN LOS LUGARES A DÓNDE ACUDIÓ PORQUE NO SON EXCLUYENTES

FUENTE: INSTITUTO NACIONAL DE ESTADÍSTICA, INE

El Cuadro 2.10 presenta la distribución porcentual por sexo, de la población total residente en el estado Zulia según el lugar al que acudió cuando necesitó atención médica en el año 2011.

Se observa que 1.301.949 personas de la entidad, acudieron a Hospitales Públicos, siendo esta la categoría con mayor proporción (35,3%), seguida por Locales de la Misión Barrio Adentro con 29,9% y Ambulatorio con 18,9%.

### **III. CARACTERÍSTICAS DE FECUNDIDAD**

La fecundidad hace referencia al resultado efectivo del proceso de reproducción humana, el cual está relacionado con las condiciones educativas, sociales y económicas que rodean a la población. El estudio de la fecundidad alude fundamentalmente a la población de mujeres en edad fértil (15 a 49 años), segmento etario donde se concentra la mayor posibilidad de concebir. Sin embargo, es conveniente considerar además, el comportamiento del conjunto de mujeres de 12 años y más, las cuales reflejan la tendencia de la fecundidad acumulada. Para el Censo 2011 las mujeres de 12 años y más representan 76,8% del total de mujeres residentes en el estado Zulia.

#### **1. Paridez total y por grupo de edad**

La estimación de la paridez total en el estado Zulia se obtiene a partir de la pregunta sobre fecundidad acumulada del Censo 2011, dirigida a las mujeres de 12 años y más, ésta indica que el número promedio de hijos por mujer se sitúa en el orden de 2,0 mientras que en el año 2001 el valor de dicho indicador se elevaba a 2,4 hijos por mujer.

En el Cuadro 3.1. se puede observar el comportamiento de la variable número de hijos(as) nacidos(as) vivos(as), según el grupo de edad de la madre. Con base en esta información pueden elaborarse diversos análisis, uno de los cuales lo constituye el comportamiento de la paridez media (promedio de hijos por mujer), importante indicador de gran utilidad para la toma de decisiones en relación a las políticas de salud sexual y reproductiva.

**ESTADO ZULIA**  
**CUADRO 3.1. MUJERES DE 12 AÑOS Y MÁS, POR NÚMERO TOTAL DE HIJOS**  
**NACIDOS VIVOS, SEGÚN GRUPO DE EDAD**  
**CENSOS 2001 - 2011**

GRUPO DE EDAD	2001			2011		
	MUJERES	HIJOS NACIDOS VIVOS	PARIDEZ	MUJERES	HIJOS NACIDOS VIVOS	PARIDEZ
<b>TOTAL</b>	<b>1.055.613</b>	<b>2.556.608</b>	<b>2,4</b>	<b>1.422.076</b>	<b>2.895.508</b>	<b>2,0</b>
12-14	84.981	507	0,0	92.676	744	0,0
15-19	142.472	28.582	0,2	182.034	30.976	0,2
20-24	134.483	124.123	0,9	175.586	127.023	0,7
25-29	115.491	202.224	1,8	161.894	224.356	1,4
30-34	108.136	270.051	2,5	144.673	285.945	2,0
35-39	100.325	305.912	3,0	121.068	302.292	2,5
40-44	92.463	321.490	3,5	111.841	312.147	2,8
45-49	75.992	286.908	3,8	98.632	297.616	3,0
50-54	59.375	245.661	4,1	90.024	293.216	3,3
55-59	38.801	181.207	4,7	76.511	269.097	3,5
60-64	32.065	172.810	5,4	57.218	215.736	3,8
65-69	24.552	145.778	5,9	37.281	159.949	4,3
70-74	19.683	116.994	5,9	27.767	134.464	4,8
75-79	12.771	75.159	5,9	19.920	106.291	5,3
80-84	7.613	44.193	5,8	13.703	75.171	5,5
85 Y MÁS	6.410	35.009	5,5	11.248	60.485	5,4

**NOTA:** SE EXCLUYEN LAS MUJERES QUE NO DECLARARON EL NÚMERO DE HIJOS NACIDOS VIVOS TENIDOS

**FUENTE:** INSTITUTO NACIONAL DE ESTADÍSTICA, INE

La fecundidad se relaciona directamente con la edad, tal cual se ve reflejado en las estimaciones de la paridez correspondientes al estado Zulia que se presentan en el Gráfico 3.1. En efecto, el número promedio de hijos tenidos por mujer, calculado a partir de los datos del Censo 2011 muestra una tendencia creciente a medida que se avanza en los grupos de edad hasta alcanzar un valor de 5,5 hijos entre las mujeres de 80 a 84 años, a diferencia del Censo 2001 en el cual el mayor número de hijos por mujer correspondió a los grupos de 65 a 69, 70 a 74 y 75 a 79 años, los cuales alcanzaron el valor de 5,9 hijos por mujer.

La comparación entre las estimaciones de paridez por edad a partir de los 12 años obtenidas de los Censos 2001 y 2011 dan cuenta del descenso de la fecundidad observado en el estado Zulia.

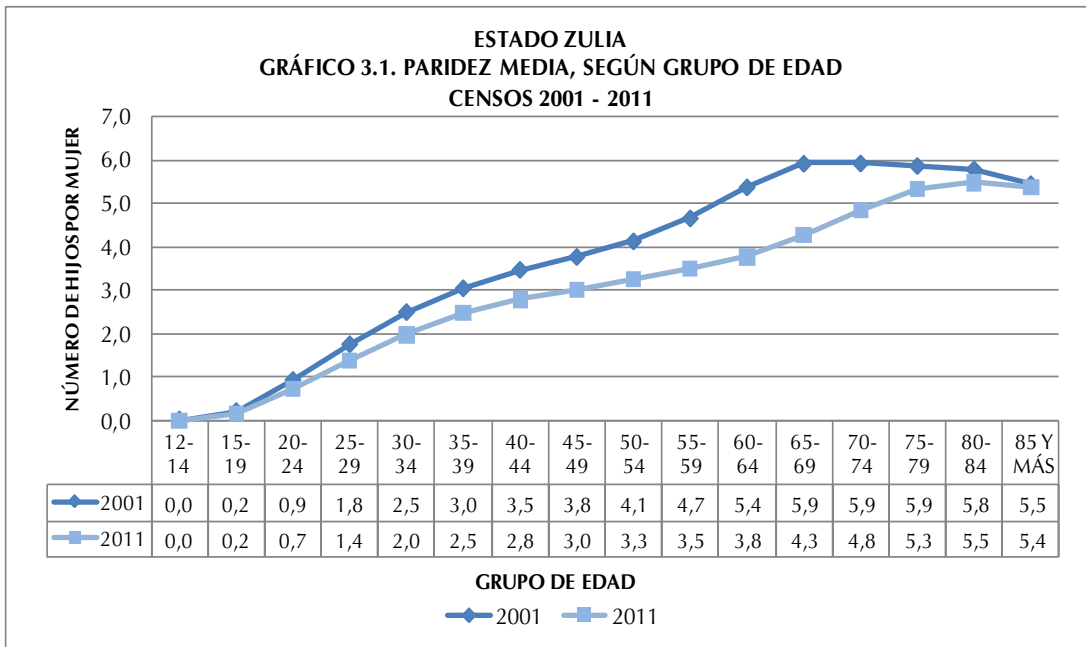

En el Gráfico 3.1 se aprecia que, entre las edades tempranas (15 a 39 años), el desplazamiento de la curva es más leve, pero de los 40 años en adelante se hace más pronunciado debido a una mayor disminución de la fecundidad entre las mujeres que habían alcanzado niveles más altos. Es así que, en 2001, la paridez en el tramo final del período fértil (de 45 a 49 años) se ubicó en un número promedio de 3,8 hijos por mujer, mientras que en 2011 ese nivel bajó a 3,0 hijos.

## 2. Distribución de las mujeres sin hijos

El Cuadro 3.2 indica la distribución porcentual de las mujeres de 12 años y más residentes en la entidad en estudio, que declararon no haber tenido ningún hijo(a) nacido(a) vivo(a).

Se destaca el incremento en el porcentaje de mujeres sin hijos en todos grupos, lo cual refleja los cambios que se están operando en el patrón de la fecundidad, donde la reducción del nivel se ha visto favorecida, al menos ligeramente, por cierta tendencia a posponer la llegada del primer hijo. La mayor brecha de la proporción de mujeres sin hijos se observa en el grupo de edad 30 a 34 años, con un aumento de 7 puntos porcentuales en el lapso 2001-2011. Este incremento en el porcentaje de mujeres sin hijos discriminado por grupo de edad, es reflejo de los cambios que se están operando en el patrón de la fecundidad, donde la tendencia indica una preferencia a posponer la llegada del primer hijo.

**ESTADO ZULIA**  
**CUADRO 3.2. MUJERES DE 12 AÑOS Y MÁS SIN HIJOS,**  
**SEGÚN GRUPO DE EDAD**  
**CENSOS 2001 - 2011**

GRUPO DE EDAD	2001			2011		
	TOTAL DE MUJERES	MUJERES SIN HIJOS	%	TOTAL DE MUJERES	MUJERES SIN HIJOS	%
<b>TOTAL</b>	<b>1.055.613</b>	<b>357.441</b>	<b>33,9</b>	<b>1.422.076</b>	<b>517.106</b>	<b>36,4</b>
12-14	84.981	84.538	99,5	92.676	92.050	99,3
15-19	142.472	120.791	84,8	182.034	156.994	86,2
20-24	134.483	66.019	49,1	175.586	96.260	54,8
25-29	115.491	30.330	26,3	161.894	53.441	33,0
30-34	108.136	15.958	14,8	144.673	31.497	21,8
35-39	100.325	10.716	10,7	121.068	18.463	15,3
40-44	92.463	7.940	8,6	111.841	15.414	13,8
45-49	75.992	5.843	7,7	98.632	12.664	12,8
50-54	59.375	4.493	7,6	90.024	11.163	12,4
55-59	38.801	2.952	7,6	76.511	8.901	11,6
60-64	32.065	2.230	7,0	57.218	7.016	12,3
65-69	24.552	1.534	6,2	37.281	4.515	12,1
70-74	19.683	1.510	7,7	27.767	3.270	11,8
75-79	12.771	1.270	9,9	19.920	2.254	11,3
80-84	7.613	685	9,0	13.703	1.627	11,9
85 Y MÁS	6.410	632	9,9	11.248	1.577	14,0

**NOTA:** SE EXCLUYEN LAS MUJERES QUE NO DECLARARON EL NÚMERO DE HIJOS NACIDOS VIVOS TENIDOS

**FUENTE:** INSTITUTO NACIONAL DE ESTADÍSTICA, INE



## IV. CARACTERÍSTICAS EDUCATIVAS

### 1. Niveles de alfabetismo

Se entiende por alfabetismo, la capacidad de las personas para leer y escribir un párrafo sencillo en un idioma cualquiera. La UNESCO recomienda su estudio en la población de 10 años y más. Se refiere a la capacidad de las personas mayores de tres años para leer y escribir un párrafo cualquiera en un idioma cualquiera.

El alfabetismo en el estado Zulia se ha incrementado en forma considerable. En este último censo la población de 10 años y más residente en la entidad fue de 3.002.276 personas y la tasa de alfabetismo de dicha población se ubicó en 93,2% cuando en 1981 su valor era 86,1% de una población de 10 años y más ubicada en 1.226.449 personas. (Ver Cuadro 4.1)

ESTADO ZULIA  
CUADRO 4.1. POBLACIÓN DE 10 AÑOS Y MÁS ALFABETA, SEGÚN GRUPO DE EDAD  
CENSOS 1981 - 2011

GRUPO DE EDAD	CENSOS							
	1981		1990		2001		2011	
	POBLACIÓN	ALFABETAS	POBLACIÓN	ALFABETAS	POBLACIÓN	ALFABETAS	POBLACIÓN	ALFABETAS
TOTAL	1.226.449	1.056.710	1.620.168	1.452.026	2.292.659	2.103.689	3.002.276	2.796.845
10 - 24	573.793	524.885	686.539	641.333	913.069	867.226	1.085.997	1.041.453
25 - 54	534.932	457.501	759.864	684.393	1.111.718	1.026.055	1.463.231	1.369.175
55 Y MÁS	117.724	74.324	173.765	126.300	267.872	210.408	453.048	386.217

NOTA: SE EXCLUYEN LAS PERSONAS QUE NO DECLARARON SU CONDICIÓN DE ALFABETISMO

FUENTE: INSTITUTO NACIONAL DE ESTADÍSTICA, INE

Por su parte, la evolución de las tasas de alfabetismo según grupo de edad también permite constatar la disminución progresiva de las brechas existentes entre las mismas, las cuales denotan un incremento continuo a través del tiempo, es decir, cada vez hay un mayor número de personas que abandonan la condición de analfabetas

Así lo demuestra el Gráfico 4.1. que indica la tendencia de las tasas de alfabetismo según grupo de edad del estado Zulia, en el período comprendido entre los censos 1981 y 2011. Las tasas de alfabetismo son más altas en los grupos más jóvenes, pues son éstos los que han sido beneficiados por las mejoras educativas ocurridas en el país en los últimos cincuenta años.

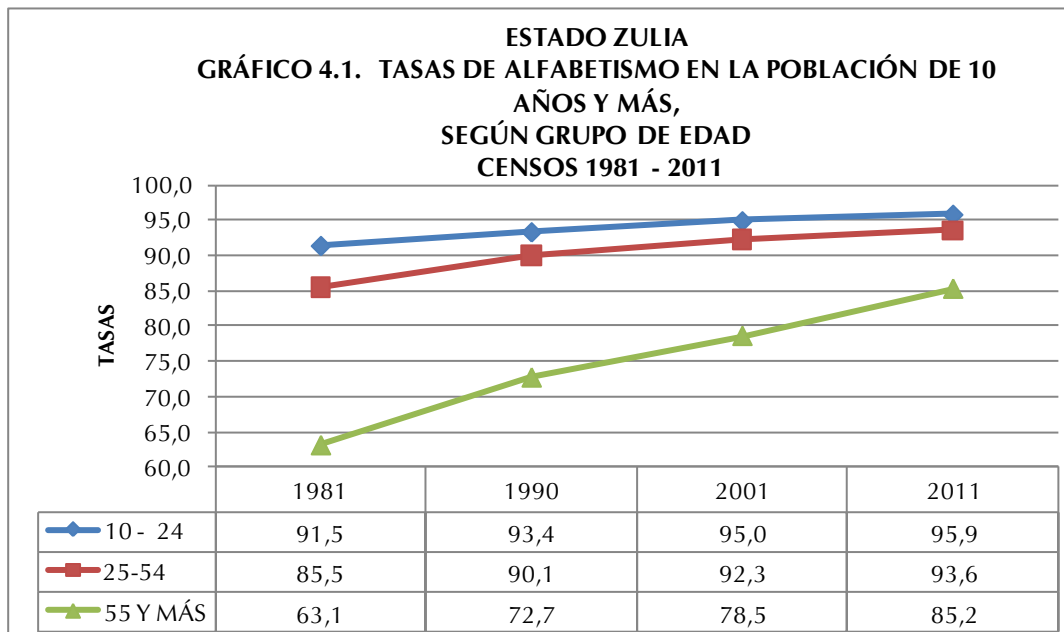

Cabe destacar que en el período estudiado la proporción de personas alfabetas con edades comprendidas entre 10 y 24 años, se incrementó 4,4 puntos porcentuales. Para el grupo de personas de 25 a 24 años el aumento fue de 8 puntos porcentuales y el grupo de 55 años y más presentó 22 puntos porcentuales de variación. En el mapa se presentan los municipios del estado Zulia, según las tasas de alfabetismo, pudiendo observarse que las más altas están ubicadas en los municipios Maracaibo y Cabimas, entre otros.

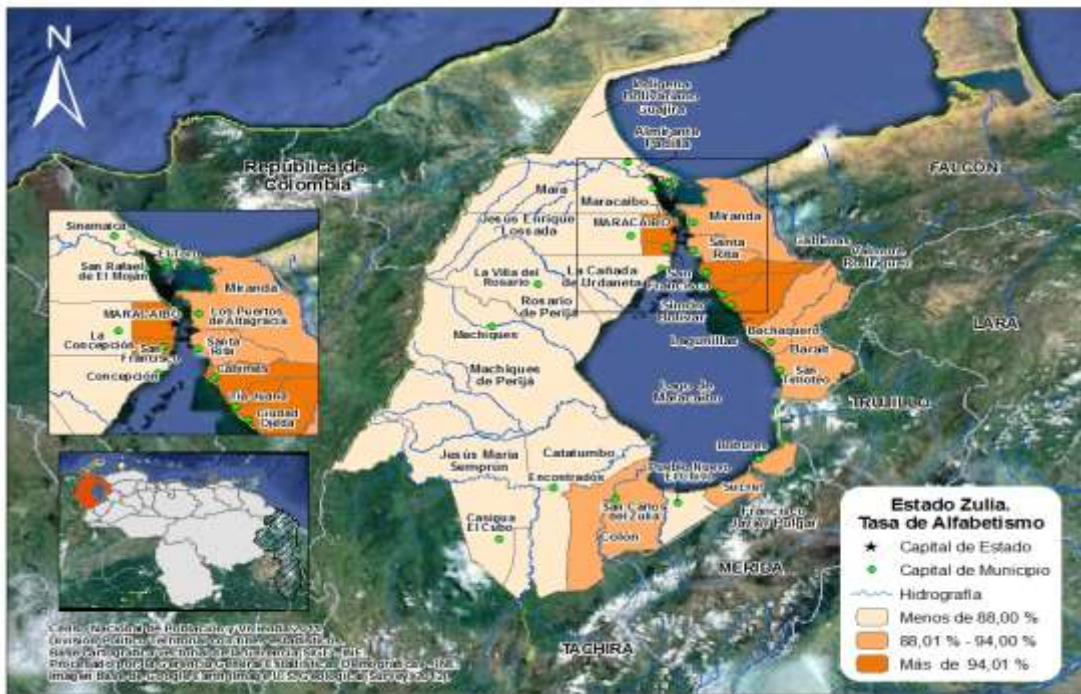

## V. LUGAR DE NACIMIENTO Y MOVIMIENTOS MIGRATORIOS

No es secreto que los movimientos migratorios en Venezuela han sido una constante desde la época de la independencia del país; evidencia de ello, es el mestizaje en sus habitantes.

En 1950, la población de Venezuela llegaba a 5 millones de habitantes. Como producto de la Segunda Guerra Mundial, entre 1948 y 1961, llegaron al país una gran cantidad de migrantes principalmente de Europa Occidental. En efecto en el Censo de 1961 se empadronaron 7.523.999 habitantes, con un total de 541.563 inmigrantes de los cuales 369.298 eran europeos.

En el Cuadro 5.1, se presenta el comportamiento de la población residente en el estado Zulia según el lugar de nacimiento; ésta ha capitalizado mayor proporción de nacidos en otro país que las otras entidades federales del país (con excepción de Táchira), destaca la mayor contribución de la población nacida en el exterior empadronada en Zulia durante

1981 cuando se situó en 8,3% de la población total, desde entonces la proporción de personas nacidas en el exterior se mantiene en promedio de 6,7%. En el Censo 2011 la población nacida en Venezuela fue de 3.486.803 personas (94,1%) y la población nacida en el exterior fue de 217.601 personas (5,9%).

**ESTADO ZULIA**  
**CUADRO 5.1. POBLACIÓN TOTAL, SEGÚN LUGAR DE NACIMIENTO**  
**CENSOS 1961 - 2011**

LUGAR DE NACIMIENTO	CENSOS					
	1961	1971	1981	1990	2001	2011
<b>TOTAL</b>	<b>919.863</b>	<b>1.299.030</b>	<b>1.674.252</b>	<b>2.235.305</b>	<b>2.983.679</b>	<b>3.704.404</b>
EN EL PAÍS	860.816	1.227.216	1.535.996	2.088.198	2.799.574	3.486.803
EN EL EXTERIOR	59.047	71.814	138.256	147.107	184.105	217.601
<b>PORCENTAJES</b>						
<b>TOTAL</b>	<b>100,0</b>	<b>100,0</b>	<b>100,0</b>	<b>100,0</b>	<b>100,0</b>	<b>100,0</b>
EN EL PAÍS	93,6	94,5	91,7	93,4	93,8	94,1
EN EL EXTERIOR	6,4	5,5	8,3	6,6	6,2	5,9

FUENTE: INSTITUTO NACIONAL DE ESTADÍSTICA, INE

**ESTADO ZULIA**  
**CUADRO 5.2. POBLACIÓN NACIDA EN EL**  
**EXTERIOR, SEGÚN PAÍS DE NACIMIENTO**  
**CENSO 2011**

PAÍS DE NACIMIENTO	TOTAL	%
<b>TOTAL</b>	<b>206.016</b>	<b>100,0</b>
ARGENTINA	447	0,2
BOLIVIA	152	0,1
BRASIL	156	0,1
CHILE	357	0,2
COLOMBIA	193.045	93,7
ECUADOR	403	0,2
ESPAÑA	998	0,5
ITALIA	1.645	0,8
PERÚ	1.401	0,7
PORTUGAL	437	0,2
REPÚBLICA DOMINICANA	295	0,1
OTRO PAÍS	6.680	3,2

NOTA: SE EXCLUYE LA POBLACIÓN QUE NO DECLARÓ PAÍS DE NACIMIENTO

FUENTE: INSTITUTO NACIONAL DE ESTADÍSTICA, INE

En el Cuadro 5.2. se destaca la participación de los nacidos en Colombia los cuales aportan casi 94% de la población nacida en el exterior residente en la entidad.

Por otra parte, en el Cuadro 5.3. se aprecia la población residente en el estado Zulia según su entidad de nacimiento. En el año 1981, se registró la mayor proporción de personas nacidas en otras entidades del país cuando la cifra alcanzó 16,5%. En el Censo 2011 la

cantidad de personas nacidas en la entidad se ubicó en el punto más alto del período estudiado, representando el 93,6% del total de los residentes del estado.

**ESTADO ZULIA**  
**CUADRO 5.3. POBLACIÓN NACIDA EN EL PAÍS, SEGÚN ENTIDAD DE NACIMIENTO**  
**CENSOS 1961 - 2011**

ENTIDAD DE NACIMIENTO	CENSOS					
	1961	1971	1981	1990	2001	2011
<b>POBLACIÓN NACIDA EN EL PAÍS</b>	<b>860.816</b>	<b>1.227.216</b>	<b>1.535.996</b>	<b>2.088.198</b>	<b>2.799.574</b>	<b>3.486.803</b>
EN LA MISMA ENTIDAD	677.071	1.041.831	1.282.778	1.838.972	2.490.749	3.264.198
EN OTRAS ENTIDADES	183.745	185.385	253.218	249.226	308.825	222.605
<b>PORCENTAJES</b>						
<b>TOTAL</b>	<b>100,0</b>	<b>100,0</b>	<b>100,0</b>	<b>100,0</b>	<b>100,0</b>	<b>100,0</b>
EN LA MISMA ENTIDAD	78,7	84,9	83,5	88,1	89,0	93,6
EN OTRAS ENTIDADES	21,3	15,1	16,5	11,9	11,0	6,4

FUENTE: INSTITUTO NACIONAL DE ESTADÍSTICA, INE

## VI. VIVIENDAS Y HOGARES

### 1. Características de las viviendas

**ESTADO ZULIA**  
**CUADRO 6.1. TOTAL DE VIVIENDAS, SEGÚN TIPO DE VIVIENDA**  
**CENSOS 2001-2011**

TIPO DE VIVIENDA	CENSOS	
	2001	2011
<b>TOTAL</b>	<b>733.093</b>	<b>995.983</b>
FAMILIAR	727.507	994.563
COLECTIVA 1/	5.586	1.420

1/ INCLUYE LAS VIVIENDAS CLASIFICADAS COMO REFUGIO

FUENTE: INSTITUTO NACIONAL DE ESTADÍSTICA, INE

En el Censo 2011 se empadronaron en el estado Zulia 995.983 viviendas. De ellas 99,9% son Viviendas Familiares, mientras que 1.420 unidades constituyen Viviendas Colectivas (0,1%).

Las Viviendas Familiares constituyen la residencia de una o más personas que conforman el o los hogares censales. Su

estudio permite determinar, en forma fehaciente, las condiciones de habitabilidad de uno o más hogares en la vivienda.

Es importante señalar que aún cuando en un principio se incluyeron los refugios en el cuestionario como una vivienda de tipo familiar, en términos operativos de campo y en la posterior validación de la información censal, se acordó considerarlos como vivienda colectiva. Esto debido a que no se cumplía a cabalidad la definición de hogar censal; la temporalidad de la residencia habitual no era clara y el número de “hogares” si se pudieran decir así, residiendo en una misma estructura o vivienda superaba el promedio considerado “válido” en una vivienda familiar.

Al observar el Cuadro 6.1 se aprecia que en 2011 las Viviendas Familiares crecieron alrededor de 36%, mientras que para el caso de las Viviendas Colectivas hubo un descenso cercano a 72%.

**ESTADO ZULIA**  
**CUADRO 6.2. VIVIENDAS FAMILIARES, SEGÚN CONDICIÓN DE OCUPACIÓN**  
**CENSOS 2001-2011**

CONDICIÓN DE OCUPACIÓN	CENSOS			
	2001		2011	
	TOTAL	%	TOTAL	%
<b>TOTAL</b>	<b>724.964</b>	<b>100,0</b>	<b>991.239</b>	<b>100,0</b>
OCUPADA	628.230	86,6	889.425	89,7
DESOCUPADA	54.773	7,6	61.238	6,2
OCASIONAL	22.383	3,1	19.443	2,0
EN CONSTRUCCIÓN	19.578	2,7	21.133	2,1

**NOTA:** SE EXCLUYEN LAS VIVIENDAS FAMILIARES CLASIFICADAS COMO OTRA CLASE Y REFUGIO

**FUENTE:** INSTITUTO NACIONAL DE ESTADÍSTICA, INE

En cuanto a las Viviendas Familiares el Cuadro 6.2 indica que las Viviendas Ocupadas pasan de 86,6% en 2001 a 89,7% en 2011. Por otra parte, las Viviendas Desocupadas presentan una disminución al pasar de 7,6% en 2001 a 6,2% en 2011, al igual que las Viviendas de Uso Ocasional que pasan de 3,1% a 2,0% respectivamente y las Viviendas en Construcción las cuales disminuyen de 2,7% en 2001 a 2,1% en 2011.

El Cuadro 6.3 presenta las Viviendas Familiares según tipo. En este sentido se puede apreciar que la mayoría de ellas (81,4%) son Quintas, Casaquintas o Casas; proporción que aumentó casi 3 puntos con respecto al Censo 2001.

**ESTADO ZULIA**  
**CUADRO 6.3. VIVIENDAS FAMILIARES, SEGÚN TIPO**  
**CENSOS 2001-2011**

TIPO DE VIVIENDA FAMILIAR	CENSOS			
	2001		2011	
	TOTAL	%	TOTAL	%
<b>TOTAL</b>	<b>727.507</b>	<b>100,0</b>	<b>994.563</b>	<b>100,0</b>
QUINTA O CASAQUINTA Y CASA 1/ APARTAMENTO EN EDIFICIO Y APARTAMENTO EN QUINTA, CASAQUINTA O CASA	569.690	78,3	809.533	81,4
RANCHO	64.706	8,9	73.419	7,4
VIVIENDA INDÍGENA	90.555	12,4	106.971	10,8
OTRA CLASE Y CASA DE VECINDAD	0	0,0	1.299	0,1
	2.556	0,4	3.341	0,3

1/ INCLUYE LAS VIVIENDAS CLASIFICADAS COMO MANSIÓN (2001)

**NOTA:** SE EXCLUYEN LAS VIVIENDAS CLASIFICADAS COMO REFUGIO

**FUENTE:** INSTITUTO NACIONAL DE ESTADÍSTICA, INE

Los Apartamentos en Edificio y en Quinta, Casaquinta o Casa disminuyeron de 8,9% a 7,4%, al igual que los Ranchos, los cuales pasan de 12,4% a 10,8%.

**ESTADO ZULIA**  
**CUADRO 6.4 TOTAL DE VIVIENDAS FAMILIARES**  
**OCUPADAS, SEGÚN AÑOS DE CONSTRUCCIÓN**  
**CENSO 2011**

AÑOS DE CONSTRUCCIÓN	TOTAL
<b>TOTAL</b>	<b>889.425</b>
MENOS DE 10 AÑOS	278.606
DE 10 A 13 AÑOS	106.275
DE 14 A 28 AÑOS	202.958
DE 29 A 43 AÑOS	166.823
DE 44 A 56 AÑOS	60.604
MÁS DE 56 AÑOS	38.480
NO SABE	35.679

**FUENTE:** INSTITUTO NACIONAL DE ESTADÍSTICA, INE

Por otra parte, y por petición de la Fundación Venezolana de Investigaciones Sismológicas (FUNVISIS), en el XIV Censo Nacional de Población y Vivienda se estudian los años de construcción de la vivienda. Esta pregunta se refiere al período de años de construcción de la vivienda desde que se comenzó a construir hasta la fecha del empadronamiento, sin tener en cuenta las

reformas que se hayan podido efectuar después de construida. El Cuadro 6.4. presenta las viviendas familiares ocupadas por años de construcción. El mayor número de ellas (278.606 viviendas) son de reciente construcción (menos de 10 años).

El Gráfico 6.1 muestra que la mayor proporción de viviendas fueron construidas en los últimos 10 años (31,4%), seguido por 22,8% de viviendas construidas hace 14 a 28 años.

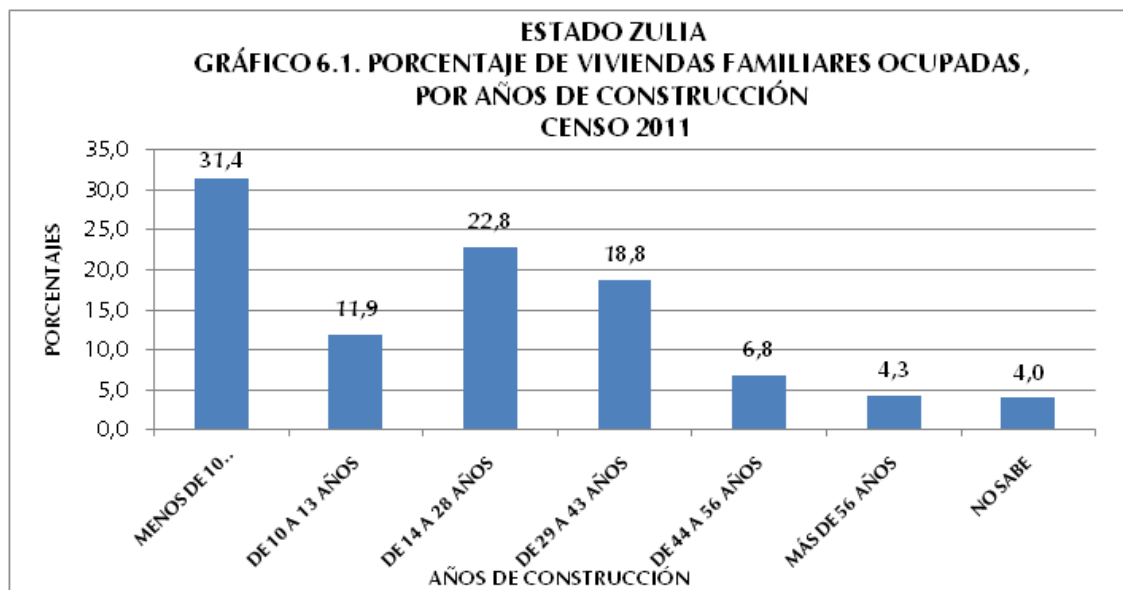

## 2. Equipamiento del hogar

El hogar es una unidad doméstica formada por una persona o un grupo de personas, unidas o no por vínculos familiares, que conviven en una misma vivienda o en parte ella, comparten los mismos servicios y mantienen un gasto común para la compra de la comida. Más allá de su mera identificación y conteo, utilizar el hogar como unidad de análisis con temas de investigación e indicadores particulares, permite conocer la situación sobre su composición y funcionamiento. El Censo 2011 reveló que en el estado Zulia se empadronaron 913.512 hogares.

Antes de 1981 la disponibilidad de artefactos y otros bienes de los cuales disponen los hogares para su confort y mejora de la calidad de vida, eran estudiados con relación a la



vivienda. Sin embargo, es en el Censo 2011 que el cuestionario censal introduce como “bloque o sección” a los hogares como una unidad de análisis independiente. Con ello se logra estudiar la situación real de más de un hogar compartiendo una misma vivienda y se pueden obtener por separado los datos con respecto a los bienes para cada hogar.

**ESTADO ZULIA**  
**CUADRO 6.5. HOGARES CON DISPONIBILIDAD DE**  
**TECNOLOGÍAS**  
**CENSOS 2001 - 2011**

DISPONIBILIDAD DE TECNOLOGÍAS	CENSOS	
	2001	2011
<b>TOTAL 1/</b>	<b>632.336</b>	<b>910.131</b>
TELEFONÍA FIJA ENCHUFE/LÍNEA 2/	199.941	420.859
TV POR CABLE O SATÉLITE	171.455	391.509
COMPUTADORA	63.462	243.963
ACCESO A INTERNET	18.172	185.542

1/: CORRESPONDE AL TOTAL DE HOGARES EMPADRONADOS Y NO A LA SUMA DE LAS TECNOLOGÍAS QUE DISPONEN YA QUE NO SON

2/: PARA EL CENSO 2001 LA TELEFONÍA FIJA SE INVESTIGÓ EN LA SECCIÓN DE VIVIENDAS

**NOTA:** SE EXCLUYEN LOS HOGARES EN VIVIENDAS CLASIFICADAS COMO REFUGIO Y OTRA CLASE

**FUENTE:** INSTITUTO NACIONAL DE ESTADÍSTICA, INE

En el Cuadro 6.5. se observa la disponibilidad de tecnologías en los hogares del estado Zulia en valores absolutos, destacándose el notable incremento de los hogares que disponen de TV por cable o satélite, computadora y acceso a Internet, lo cual indica un significativo avance tecnológico de los mencionados hogares.

El Gráfico 6.2. presenta la disponibilidad de tecnologías en el hogar para los dos últimos censos. Se puede observar que para 2011 el estado Zulia presenta avances importantes con respecto a 2001.

Es de notoria importancia el incremento de la proporción de hogares con disponibilidad de Computadora la cual aumentó 16,8 puntos porcentuales en el lapso 2001-2011. Aunado a esto, el Acceso a Internet se incrementó 17,5 puntos porcentuales.

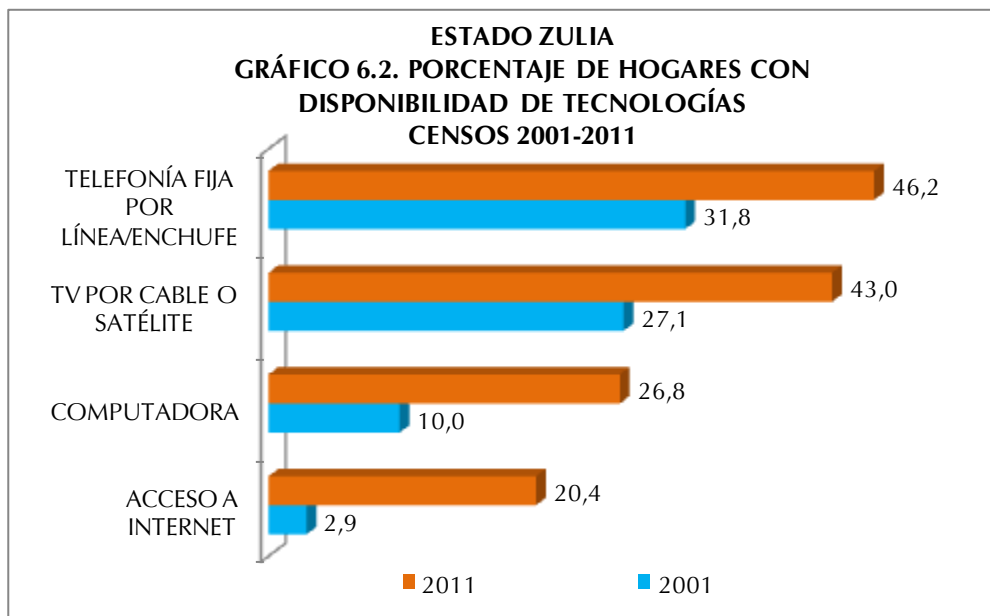

De manera similar, la disponibilidad de Televisión por Cable o Satélite y de Telefonía Fija por Línea/Enchufe superó considerablemente a la proporción determinada en 2001. En este sentido es importante destacar que en el Censo 2001, la categoría Teléfono Fijo se investigaba en la sección de Vivienda.

**ESTADO ZULIA**  
**CUADRO 6.6. HOGARES CON DISPONIBILIDAD DE**  
**EQUIPAMIENTOS**  
**CENSOS 2001 - 2011**

DISPONIBILIDAD DE EQUIPAMIENTOS	CENSOS	
	2001	2011
<b>TOTAL 1/</b>	<b>632.336</b>	<b>910.131</b>
RADIO	486.554	571.360
TELEVISOR	560.683	848.029
NEVERA	517.861	761.260
LAVADORA	351.647	556.254
SECADORA	41.394	54.813
CALENTADOR DE AGUA	23.254	17.251
AIRE ACONDICIONADO	274.920	633.004
COCINA	0	838.244

1/: CORRESPONDE AL TOTAL DE HOGARES EMPADRONADOS Y NO A LA SUMA DE LOS EQUIPOS QUE DISPONEN YA QUE NO SON EXCLUYENTES

**NOTA:** SE EXCLUYEN LOS HOGARES EN VIVIENDAS CLASIFICADAS COMO REFUGIO Y OTRA CLASE

**FUENTE:** INSTITUTO NACIONAL DE ESTADÍSTICA, INE

En el Cuadro 6.6. se observa la disponibilidad de equipamiento en los hogares del estado Zulia en valores absolutos, destacándose el notable incremento en la disponibilidad de aire acondicionado, lavadora, secadora y televisor. Estos incrementos se traducen en una mejor calidad de vida para los hogares de la entidad.

Es importante señalar que la categoría Cocina en 2001 no se preguntaba en la sección de hogares sino en la sección de Vivienda y se indagaba el lugar donde ésta se ubicaba, (cuarto solo, sala comedor etc), por cuanto el propósito de esta pregunta era servir de base de información para la determinación del uso de espacios internos de la vivienda, condiciones de salud, higiene y confort en las viviendas. Esta forma de investigación imposibilitaba identificar, en el caso de más de un hogar en la vivienda, si cada uno de ellos tenía acceso a dicho artefacto. Es por eso que no se puede establecer la comparación de la proporción de hogares con disponibilidad de cocina en este lapso de estudio.

En cuanto a la disponibilidad de equipamiento por parte del estado Zulia, las tendencias son más marcadas en comparación con el Censo 2001, para casi todas las categorías investigadas. Así lo demuestra el Gráfico 6.3 cuando se observa un incremento de 26,1 puntos porcentuales de los hogares con Aire Acondicionado, 4,5 puntos porcentuales en los hogares con Televisor y 5,5 puntos porcentuales de incremento de hogares con Lavadora.

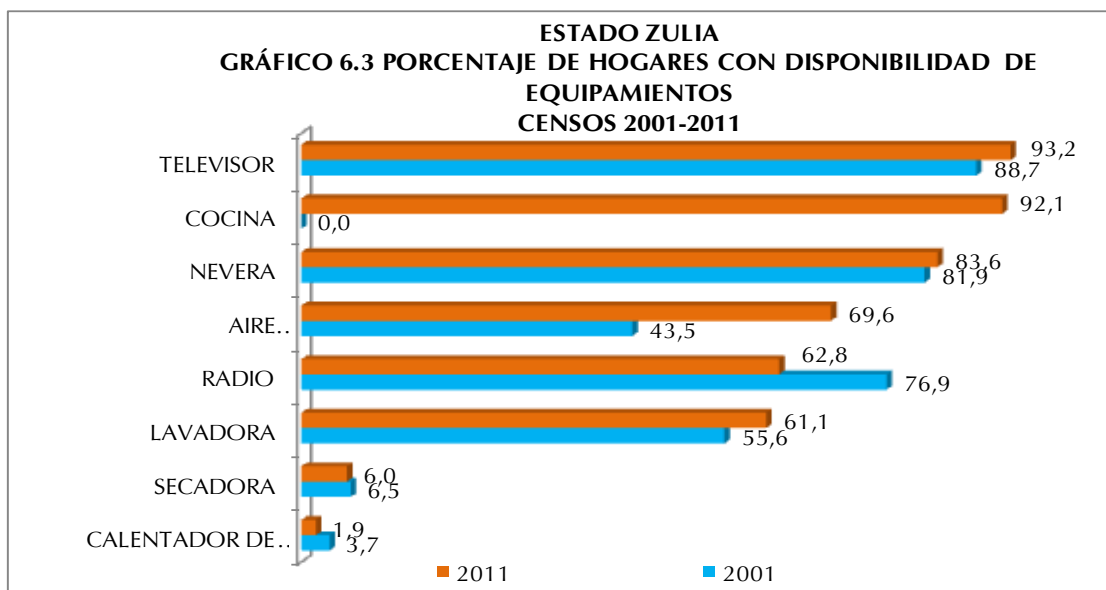

**ESTADO ZULIA**  
**CUADRO 6.7. HOGARES CON DISPONIBILIDAD**  
**DE VEHÍCULOS**  
**CENSOS 2001 - 2011**

DISPONIBILIDAD DE VEHICULOS	CENSOS	
	2001	2011
<b>TOTAL 1/</b>	<b>632.336</b>	<b>910.131</b>
BICICLETA	178.718	134.297
MOTO	18.893	52.124
CARRO	187.187	234.271

1/: CORRESPONDE AL TOTAL DE HOGARES EMPADRONADOS Y NO A LA SUMA DE LOS EQUIPOS QUE DISPONEN YA QUE NO SON EXCLUYENTES  
**NOTA:** SE EXCLUYEN LOS HOGARES EN VIVIENDAS CLASIFICADAS COMO REFUGIO Y OTRA CLASE  
**FUENTE:** INSTITUTO NACIONAL DE ESTADÍSTICA, INE

En cuanto a la disponibilidad de Radio se observa una disminución con respecto a 2001 del orden de los 14,1 puntos porcentuales, lo que pudiese estar explicado por las diversas modalidades de acceso a este medio que existen en la actualidad, por ejemplo a través de Internet.

En el Cuadro 6.7. presenta la disponibilidad de vehículos en los hogares de la entidad. Se destaca la disminución en la disponibilidad de bicicletas, a diferencia de las motos, categoría que se incrementa notablemente.

Finalmente, se puede decir que la disponibilidad de vehículo de uso particular del hogar en el estado Zulia en el lapso 2001-2011, presenta una disminución de 3,9 puntos porcentuales de la proporción de hogares con Carro, sin embargo, el aumento de la de hogares con Moto fue del orden de 2,7 puntos porcentuales. Cabe destacar que la Bicicleta perdió importancia como vehículo de uso particular del hogar reduciéndose en 13,5 puntos porcentuales la proporción de hogares que disponen de este vehículo con respecto a 2001.

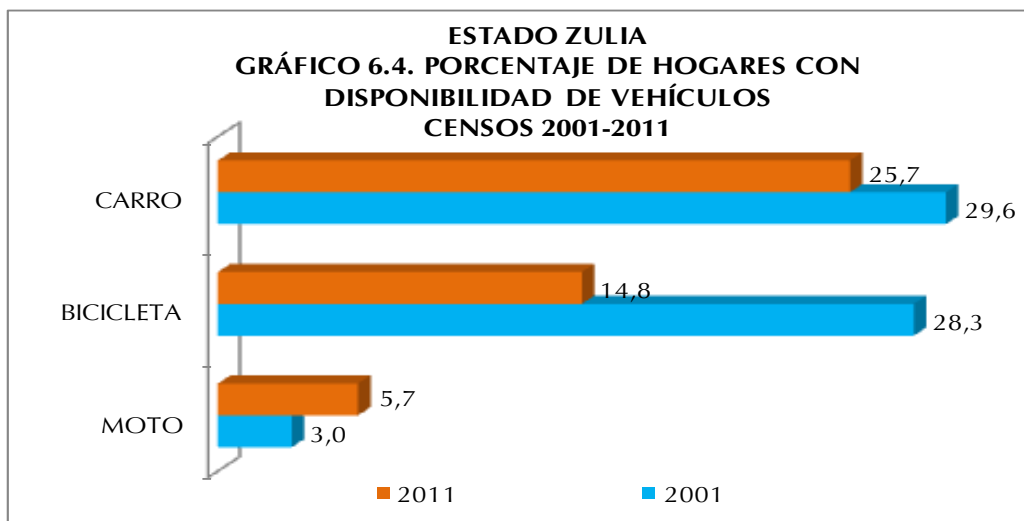

## ANEXOS

**ESTADO ZULIA**  
**CUADRO A1. POBLACIÓN TOTAL POR SEXO, SEGÚN MUNICIPIO Y PARROQUIA**  
**CENSO 2011**

MUNICIPIO Y PARROQUIA	POBLACIÓN TOTAL
<b>TOTAL</b>	<b>3.704.404</b>
<b>ALMIRANTE PADILLA</b>	<b>11.929</b>
PARROQUIA ISLA DE TOAS	7.678
PARROQUIA MONAGAS	4.251
<b>BARALT</b>	<b>89.847</b>
PARROQUIA SAN TIMOTEO	5.667
PARROQUIA GENERAL URDANETA	14.037
PARROQUIA LIBERTADOR	21.747
PARROQUIA MANUEL GUANIPA MATOS	12.937
PARROQUIA MARCELINO BRICEÑO	5.931
PARROQUIA PUEBLO NUEVO	29.528
<b>CABIMAS</b>	<b>263.056</b>
PARROQUIA AMBROSIO	39.153
PARROQUIA CARMEN HERRERA	23.686
PARROQUIA GERMÁN RÍOS LINARES	45.019
PARROQUIA LA ROSA	23.456
PARROQUIA JORGE HERNÁNDEZ	54.578
PARROQUIA RÓMULO BETANCOURT	29.839
PARROQUIA SAN BENITO	29.747
PARROQUIA ARÍSTIDES CALVANI	5.336
PARROQUIA PUNTA GORDA	12.242
<b>CATATUMBO</b>	<b>40.702</b>
PARROQUIA ENCONTRADOS	22.663
PARROQUIA UDÓN PÉREZ	18.039
<b>COLÓN</b>	<b>128.729</b>
PARROQUIA SAN CARLOS DEL ZULIA	18.663
PARROQUIA MORALITO	24.223
PARROQUIA SANTA BÁRBARA	59.119
PARROQUIA SANTA CRUZ DEL ZULIA	11.326
PARROQUIA URRIBARRI	15.398
<b>FRANCISCO JAVIER PULGAR</b>	<b>33.942</b>
PARROQUIA SIMÓN RODRÍGUEZ	18.156
PARROQUIA CARLOS QUEVEDO	9.696
PARROQUIA FRANCISCO JAVIER PULGAR	4.764
PARROQUIA AGUSTÍN CODAZZI	1.326

**ESTADO ZULIA**  
**CUADRO A1. POBLACIÓN TOTAL POR SEXO, SEGÚN MUNICIPIO Y PARROQUIA**  
**CENSO 2011**

MUNICIPIO Y PARROQUIA	POBLACIÓN TOTAL
<b>Cont.</b>	
<b>JESÚS ENRIQUE LOSSADA</b>	<b>118.756</b>
PARROQUIA LA CONCEPCIÓN	69.284
PARROQUIA JOSÉ RAMÓN YEPES	25.372
PARROQUIA MARIANO PARRA LEÓN	9.522
PARROQUIA SAN JOSÉ	14.578
<b>JESÚS MARÍA SEMPRÚN</b>	<b>30.484</b>
PARROQUIA JESÚS MARÍA SEMPRÚN	20.049
PARROQUIA BARÍ	10.435
<b>LA CAÑADA DE URDANETA</b>	<b>82.210</b>
PARROQUIA CONCEPCIÓN	35.794
PARROQUIA ANDRÉS BELLO	11.189
PARROQUIA CHIQUINQUIRÁ	14.724
PARROQUIA EL CARMELO	11.124
PARROQUIA POTRERITOS	9.379
<b>LAGUNILLAS</b>	<b>203.435</b>
PARROQUIA ALONSO DE OJEDA	85.482
PARROQUIA LIBERTAD	52.732
PARROQUIA CAMPO LARA	5.775
PARROQUIA ELEAZAR LÓPEZ CONTRERAS	3.733
PARROQUIA VENEZUELA	28.797
PARROQUIA EL DANTO	26.916
<b>MACHIQUES DE PERIJÁ</b>	<b>122.734</b>
PARROQUIA LIBERTAD	78.115
PARROQUIA BARTOLOMÉ DE LAS CASAS	14.856
PARROQUIA RÍO NEGRO	9.940
PARROQUIA SAN JOSÉ DE PERIJÁ	19.823
<b>MARA</b>	<b>207.221</b>
PARROQUIA SAN RAFAEL	50.318
PARROQUIA LA SIERRITA	45.227
PARROQUIA LAS PARCELAS	16.288
PARROQUIA LUIS DE VICENTE	19.652
PARROQUIA MONSEÑOR MARCOS SERGIO GODOY	4.326
PARROQUIA RICAURTE	63.093
PARROQUIA TAMARE	8.317

**ESTADO ZULIA**  
**CUADRO A1. POBLACIÓN TOTAL POR SEXO, SEGÚN MUNICIPIO Y PARROQUIA**  
**CENSO 2011**

MUNICIPIO Y PARROQUIA	POBLACIÓN TOTAL
<b>Cont.</b>	
<b>MARACAIBO</b>	<b>1.459.448</b>
PARROQUIA ANTONIO BORJAS ROMERO	93.883
PARROQUIA BOLÍVAR	19.248
PARROQUIA CACIQUE MARA	64.883
PARROQUIA CARACCIOLO PARRA PÉREZ	42.011
PARROQUIA CECILIO ACOSTA	56.447
PARROQUIA CRISTO DE ARANZA	99.678
PARROQUIA COQUIVACOA	82.945
PARROQUIA CHIQUINQUIRÁ	55.364
PARROQUIA FRANCISCO EUGENIO BUSTAMANTE	222.797
PARROQUIA IDELFONSO VÁSQUEZ	152.379
PARROQUIA JUANA DE ÁVILA	72.676
PARROQUIA LUIS HURTADO HIGUERA	73.600
PARROQUIA MANUEL DAGNINO	84.895
PARROQUIA OLEGARIO VILLALOBOS	80.556
PARROQUIA RAÚL LEONI	71.484
PARROQUIA SANTA LUCÍA	31.895
PARROQUIA VENANCIO PULGAR	116.724
PARROQUIA SAN ISIDRO	37.983
<b>MIRANDA</b>	<b>97.463</b>
PARROQUIA ALTAGRACIA	39.152
PARROQUIA ANA MARÍA CAMPOS	8.012
PARROQUIA FARÍA	4.909
PARROQUIA SAN ANTONIO	11.640
PARROQUIA SAN JOSÉ	18.772
PARROQUIA JOSÉ ANTONIO CHAVES	14.978



**ESTADO ZULIA**  
**CUADRO A1. POBLACIÓN TOTAL POR SEXO, SEGÚN MUNICIPIO Y PARROQUIA**  
**CENSO 2011**

MUNICIPIO Y PARROQUIA	POBLACIÓN TOTAL
<b>Cont.</b>	
<b>INDÍGENA BOLIVARIANO GUAJIRA</b>	<b>65.545</b>
PARROQUIA SINAMAICA	13.951
PARROQUIA ALTA GUAJIRA	4.050
PARROQUIA ELÍAS SÁNCHEZ RUBIO	8.526
PARROQUIA GUAJIRA	39.018
<b>ROSARIO DE PERIJÁ</b>	<b>85.006</b>
PARROQUIA EL ROSARIO	70.471
PARROQUIA DONALDO GARCÍA	6.318
PARROQUIA SIXTO ZAMBRANO	8.217
<b>SAN FRANCISCO</b>	<b>446.757</b>
PARROQUIA SAN FRANCISCO	126.852
PARROQUIA EL BAJO	18.554
PARROQUIA DOMITILA FLORES	124.247
PARROQUIA FRANCISCO OCHOA	49.088
PARROQUIA LOS CORTIJOS	32.197
PARROQUIA MARCIAL HERNÁNDEZ	33.248
PARROQUIA JOSÉ DOMINGO RUS	62.571
<b>SANTA RITA</b>	<b>59.866</b>
PARROQUIA SANTA RITA	35.808
PARROQUIA EL MENE	5.971
PARROQUIA JOSÉ CENOVIO URRIBARRI	15.136
PARROQUIA PEDRO LUCAS URRIBARRI	2.951
<b>SIMÓN BOLÍVAR</b>	<b>43.831</b>
PARROQUIA MANUEL MANRIQUE	21.002
PARROQUIA RAFAEL MARÁ BARALT	17.336
PARROQUIA RAFAEL URDANETA	5.493
<b>SUCRE</b>	<b>60.819</b>
PARROQUIA BOBURES	5.264
PARROQUIA EL BATEY	7.211
PARROQUIA GIBRALTAR	7.942
PARROQUIA HERAS	4.350
PARROQUIA MONSEÑOR ARTURO CELESTINO ÁLVAREZ	7.310
PARROQUIA RÓMULO GALLEGOS	28.742
<b>VALDEMORE RODRÍGUEZ</b>	<b>52.624</b>
PARROQUIA LA VICTORIA	26.586
PARROQUIA RAFAEL URDANETA	11.178
PARROQUIA RAÚL CUENCA	14.860

**NOTA:** DIVISIÓN POLÍTICO TERRITORIAL OPERATIVA PARA FINES ESTADÍSTICOS

**FUENTE:** INSTITUTO NACIONAL DE ESTADÍSTICA, INE

## **CARACTERÍSTICAS DE LA POBLACIÓN**

## **Demográficas**

**ESTADO ZULIA**  
**CUADRO 1. POBLACIÓN EN HOGARES, POR PARENTESCO O RELACIÓN CON EL JEFE O JEFA DEL HOGAR, SEGÚN GRUPO DE EDAD Y SEXO**  
**CENSO 2011**

GRUPO DE EDAD Y SEXO	TOTAL	PARENTESCO O RELACIÓN CON EL JEFE O JEFA DEL HOGAR															
		JEFE O JEFA DEL HOGAR	ESPOSA(O) O COMPAÑERA(O)	HIJOS(AS)	HIJASTROS(AS)	NIETOS(AS)	YERNO O NUERA	PADRE, MADRE	PADRASTRO, MADRASTRA	SUEGRO(A)	HERMANO(A)	CUÑADO(A)	SOBRINO(A)	OTRO PARIENTE	NO PARIENTE	SERVICIO DOMÉSTICO	PARIENTE DEL SERVICIO DOMÉSTICO
<b>TOTAL .....</b>	<b>3.689.937</b>	<b>913.512</b>	<b>536.169</b>	<b>1.452.969</b>	<b>55.880</b>	<b>296.340</b>	<b>91.240</b>	<b>36.709</b>	<b>1.228</b>	<b>13.408</b>	<b>74.721</b>	<b>21.901</b>	<b>82.778</b>	<b>74.119</b>	<b>35.539</b>	<b>2.875</b>	<b>549</b>
0-4 .....	354.021	-	-	223.841	3.982	104.850	-	-	-	-	436	91	11.149	7.184	2.415	-	73
5-9 .....	347.269	-	-	246.691	11.163	71.361	-	-	-	1.063	267	10.133	4.628	1.915	-	-	48
10-14 .....	355.447	-	664	262.879	14.932	53.154	607	-	-	3.258	923	12.053	4.843	2.041	44	-	49
15-19 .....	370.033	9.650	12.634	251.257	12.570	36.371	10.466	-	-	7.296	2.547	16.078	6.863	3.898	336	-	67
20-24 .....	355.773	46.468	41.863	179.438	6.579	18.565	22.330	-	-	8.824	3.319	13.703	8.373	5.795	445	-	71
25-29 .....	322.758	81.825	67.677	111.501	3.085	7.319	21.869	-	-	7.447	2.948	7.906	6.448	4.337	352	-	44
30-34 .....	293.045	105.528	76.293	68.795	1.625	2.972	15.279	19	16	59	6.206	2.258	4.670	5.440	3.483	352	50
35-39 .....	243.464	104.004	70.375	41.060	866	1.077	8.538	163	35	117	5.714	1.900	2.656	4.337	2.369	230	23
40-44 .....	225.072	107.944	65.723	28.031	498	422	5.304	549	73	280	6.223	1.721	1.752	4.078	2.184	271	19
45-49 .....	194.728	100.250	56.750	18.344	259	153	2.887	1.185	88	520	6.332	1.480	1.025	3.514	1.663	250	28
50-54 .....	176.566	96.362	48.743	11.883	177	62	1.754	2.476	137	1.018	6.503	1.413	743	3.520	1.522	231	22
55-59 .....	146.331	83.813	38.605	6.036	96	27	929	3.717	142	1.564	5.411	1.146	407	3.025	1.237	156	20
60-64 .....	109.614	65.147	25.829	2.416	48	2	528	4.599	139	1.764	4.227	815	247	2.806	941	97	9
65-69 .....	69.337	42.213	14.448	628	-	4	228	4.427	126	1.659	2.471	459	103	1.967	539	57	8
70-74 .....	50.420	30.402	8.703	136	-	-	166	4.833	124	1.715	1.568	287	65	1.934	447	35	5
75 Y MÁS .....	76.059	39.906	7.862	33	-	1	355	14.741	348	4.712	1.742	327	88	5.159	753	19	13
<b>HOMBRES .....</b>	<b>1.840.608</b>	<b>575.516</b>	<b>94.193</b>	<b>767.741</b>	<b>29.399</b>	<b>156.597</b>	<b>43.437</b>	<b>9.116</b>	<b>702</b>	<b>3.723</b>	<b>41.722</b>	<b>11.846</b>	<b>44.919</b>	<b>39.198</b>	<b>21.869</b>	<b>376</b>	<b>254</b>
0-4 .....	182.595	-	-	115.319	1.982	54.208	-	-	-	-	248	50	5.708	3.704	1.333	-	43
5-9 .....	178.473	-	-	127.053	5.596	36.673	-	-	-	606	132	5.067	2.359	960	-	-	27
10-14 .....	183.553	-	86	136.073	7.627	27.838	114	-	-	1.695	417	6.192	2.442	1.042	7	-	20
15-19 .....	186.609	5.354	709	133.266	6.711	20.142	1.339	-	-	3.947	1.167	8.538	3.324	2.039	42	-	31
20-24 .....	178.921	29.897	4.885	99.190	3.723	10.731	8.025	-	-	4.856	1.611	7.955	4.555	3.402	61	-	30
25-29 .....	159.910	55.568	9.994	60.336	1.749	4.203	11.131	-	-	4.225	1.569	4.662	3.592	2.816	47	-	18
30-34 .....	147.540	72.968	12.281	37.365	913	1.747	9.111	2	11	22	3.547	1.251	2.756	3.134	43	-	24
35-39 .....	121.838	70.599	11.864	22.525	472	636	5.555	25	30	30	3.313	1.106	1.502	2.552	1.588	32	9
40-44 .....	112.680	71.506	11.730	15.559	302	256	3.526	87	62	76	3.592	1.022	1.018	2.389	1.511	40	4
45-49 .....	95.595	63.962	10.544	10.009	147	99	2.028	222	65	128	3.696	897	601	2.030	1.128	27	12
50-54 .....	86.115	59.311	6.300	97	40	1.247	522	95	248	3.895	881	449	2.102	1.077	32	-	12
55-59 .....	69.394	49.344	8.245	3.125	55	20	659	831	89	423	3.113	678	212	1.707	871	13	9
60-64 .....	52.051	37.576	5.926	1.222	25	2	373	1.163	79	477	2.286	502	137	1.611	655	14	3
65-69 .....	31.841	23.443	3.357	313	-	1	138	1.074	65	487	1.281	245	57	989	382	6	3
70-74 .....	22.489	16.152	2.205	77	-	-	74	1.320	63	508	746	162	29	864	282	6	1
75 Y MÁS .....	31.004	19.836	2.560	9	-	1	117	3.870	143	1.324	676	156	36	1.844	418	6	8
<b>MUJERES .....</b>	<b>1.849.329</b>	<b>337.996</b>	<b>441.976</b>	<b>685.228</b>	<b>26.481</b>	<b>139.743</b>	<b>47.803</b>	<b>27.593</b>	<b>526</b>	<b>9.685</b>	<b>32.999</b>	<b>10.055</b>	<b>37.859</b>	<b>34.921</b>	<b>13.670</b>	<b>2.499</b>	<b>295</b>
0-4 .....	171.426	-	-	108.522	2.000	50.642	-	-	-	-	188	41	5.441	3.480	1.082	-	30
5-9 .....	168.796	-	-	119.638	5.567	34.688	-	-	-	457	135	5.066	2.269	955	-	-	21
10-14 .....	171.894	-	578	126.806	7.305	25.316	493	-	-	1.563	506	5.861	2.401	999	37	-	29
15-19 .....	183.424	4.296	11.925	117.991	5.859	16.229	9.127	-	-	3.349	1.380	7.540	3.539	1.859	294	-	36
20-24 .....	176.852	16.571	36.978	80.248	2.856	7.834	14.305	-	-	3.968	1.708	5.748	3.818	2.393	384	41	41
25-29 .....	162.848	26.257	57.683	51.165	1.336	3.116	10.738	-	-	3.222	1.379	3.244	2.856	1.521	305	-	26
30-34 .....	145.505	32.560	64.012	31.430	712	1.225	6.168	17	5	37	2.659	1.007	1.914	2.306	1.118	309	26
35-39 .....	121.626	33.405	58.511	18.535	394	441	2.983	138	5	87	2.401	794	1.154	1.785	781	198	14
40-44 .....	112.392	36.438	53.993	12.472	196	166	1.778	462	11	204	2.631	699	734	1.689	673	231	15
45-49 .....	99.133	36.288	46.206	8.335	112	54	859	963	23	392	2.636	583	424	1.484	535	223	16
50-54 .....	90.451	37.051	38.936	5.583	80	22	507	1.954	42	770	2.608	532	294	1.418	445	199	10
55-59 .....	76.937	34.469	30.360	2.911	41	7	270	2.886	53	1.141	2.298	468	195	1.318	366	143	11
60-64 .....	57.563	27.571	19.903	1.194	23	-	155	3.436	60	1.287	1.941	313	110	1.195	286	83	6
65-69 .....	37.496	18.770	315	-	3	-	90	3.353	61	1.172	1.190	214	46	978	157	51	5
70-74 .....	27.931	14.250	6.498	59	-	-	92	3.513	61	1.207	822	125	36	1.070	165	29	4
75 Y MÁS .....	45.055	20.070	5.302	24	-	-	238	10.871	205	3.388	1.066	171	52	3.315	335	13	5

NOTA: SE EXCLUYEN LAS PERSONAS EN VIVIENDAS CLASIFICADAS COMO REFUGIO

FUENTE: INSTITUTO NACIONAL DE ESTADÍSTICA, INE

**ESTADO ZULIA**  
**CUADRO 2. POBLACIÓN DE 15 AÑOS Y MÁS, POR SITUACIÓN CONYUGAL, SEGÚN GRUPO DE EDAD Y SEXO**  
**CENSO 2011**

GRUPO DE EDAD Y SEXO	SITUACIÓN CONYUGAL							
	TOTAL	SOLTERO (A)	UNIDO (A)	CASADO (A)	VIUDO (A)	DIVORCIADO (A)	SEPARADO (A)	NO DECLARADO
<b>TOTAL .....</b>	<b>2.646.430</b>	<b>1.036.665</b>	<b>705.548</b>	<b>652.413</b>	<b>95.960</b>	<b>49.639</b>	<b>92.003</b>	<b>14.202</b>
15-19 .....	371.485	326.260	34.813	5.541	168	84	1.366	3.253
20-24 .....	358.666	222.851	94.927	32.034	485	489	5.122	2.758
25-29 .....	325.188	129.392	116.816	66.473	938	1.637	8.009	1.923
30-34 .....	294.889	85.713	108.758	83.506	1.487	3.758	10.103	1.564
35-39 .....	244.618	57.830	89.538	79.426	1.933	4.815	10.153	923
40-44 .....	226.058	50.268	75.581	79.030	2.963	6.131	11.280	805
45-49 .....	195.403	41.321	58.605	73.244	4.297	6.553	10.756	627
50-54 .....	177.075	36.585	46.785	68.302	7.186	7.176	10.476	565
55-59 .....	146.748	28.628	33.310	58.889	9.726	6.662	9.050	483
60-64 .....	109.880	20.959	21.102	43.314	12.269	5.315	6.519	402
65-69 .....	69.511	13.024	11.422	26.231	11.705	3.028	3.824	277
70-74 .....	50.532	9.302	6.870	17.230	12.599	1.930	2.386	215
75 Y MÁS .....	76.377	14.532	7.021	19.193	30.204	2.061	2.959	407
<b>HOMBRES .....</b>	<b>1.307.090</b>	<b>555.176</b>	<b>352.802</b>	<b>324.980</b>	<b>19.478</b>	<b>15.695</b>	<b>31.015</b>	<b>7.944</b>
15-19 .....	187.797	176.245	8.266	1.280	46	28	189	1.743
20-24 .....	181.437	127.182	39.942	11.347	69	148	1.128	1.621
25-29 .....	162.050	72.645	56.227	29.073	154	546	2.315	1.090
30-34 .....	149.116	47.663	55.253	40.197	293	1.287	3.531	892
35-39 .....	122.798	30.962	46.332	39.520	397	1.602	3.437	548
40-44 .....	113.486	26.272	40.244	39.693	673	2.124	3.998	482
45-49 .....	96.147	20.357	31.541	37.037	857	2.154	3.842	359
50-54 .....	86.529	17.640	26.152	34.904	1.500	2.284	3.712	337
55-59 .....	69.744	12.551	19.534	30.707	1.737	1.928	3.030	257
60-64 .....	52.260	9.172	12.977	23.676	2.371	1.555	2.317	192
65-69 .....	31.975	5.382	7.209	14.832	2.201	851	1.366	134
70-74 .....	22.567	3.788	4.433	10.157	2.575	572	939	103
75 Y MÁS .....	31.184	5.317	4.692	12.557	6.605	616	1.211	186
<b>MUJERES .....</b>	<b>1.339.340</b>	<b>481.489</b>	<b>352.746</b>	<b>327.433</b>	<b>76.482</b>	<b>33.944</b>	<b>60.988</b>	<b>6.258</b>
15-19 .....	183.688	150.015	26.547	4.261	122	56	1.177	1.510
20-24 .....	177.229	95.669	54.985	20.687	416	341	3.994	1.137
25-29 .....	163.138	56.747	60.589	37.400	784	1.091	5.694	833
30-34 .....	145.773	38.050	53.505	43.309	1.194	2.471	6.572	672
35-39 .....	121.820	26.868	43.206	39.906	1.536	3.213	6.716	375
40-44 .....	112.572	23.996	35.337	39.337	2.290	4.007	7.282	323
45-49 .....	99.256	20.964	27.064	36.207	3.440	4.399	6.914	268
50-54 .....	90.546	18.945	20.633	33.398	5.686	4.892	6.764	228
55-59 .....	77.004	16.077	13.776	28.182	7.989	4.734	6.020	226
60-64 .....	57.620	11.787	8.125	19.638	9.898	3.760	4.202	210
65-69 .....	37.536	7.642	4.213	11.399	9.504	2.177	2.458	143
70-74 .....	27.965	5.514	2.437	7.073	10.024	1.358	1.447	112
75 Y MÁS .....	45.193	9.215	2.329	6.636	23.599	1.445	1.748	221

FUENTE: INSTITUTO NACIONAL DE ESTADÍSTICA, INE

**ESTADO ZULIA**  
**CUADRO 3. POBLACIÓN TOTAL, POR LUGAR DE NACIMIENTO Y NACIONALIDAD LEGAL ACTUAL, SEGÚN GRUPO DE EDAD Y SEXO**  
**CENSO 2011**

GRUPO DE EDAD Y SEXO	TOTAL	LUGAR DE NACIMIENTO								
		NACIDOS EN EL PAÍS			NACIDOS EN EL EXTERIOR					
		TOTAL	EN LA MISMA ENTIDAD	EN OTRA ENTIDAD	TOTAL	VENEZOLANOS		EXTRANJEROS	NACIONALIDAD NO DECLARADA	
			TOTAL	HIJOS DE PADRES VENEZOLANOS	NATURALIZADOS					
<b>TOTAL .....</b>	<b>3.704.404</b>	<b>3.486.803</b>	<b>3.264.198</b>	<b>222.605</b>	<b>217.601</b>	<b>87.427</b>	<b>19.911</b>	<b>67.516</b>	<b>115.635</b>	<b>14.539</b>
0-4 .....	354.484	350.381	340.696	9.685	4.103	351	200	151	2.309	1.443
5-9 .....	347.644	340.661	329.612	11.049	6.983	542	257	285	5.141	1.300
10-14 .....	355.846	347.955	335.141	12.814	7.891	824	296	528	5.579	1.488
15-19 .....	371.485	362.078	345.957	16.121	9.407	1.186	406	780	6.635	1.586
20-24 .....	358.666	344.541	325.456	19.085	14.125	1.819	642	1.177	10.718	1.588
25-29 .....	325.188	308.239	291.015	17.224	16.949	2.580	792	1.788	13.081	1.288
30-34 .....	294.889	275.849	258.188	17.661	19.040	4.511	1.228	3.283	13.309	1.220
35-39 .....	244.618	225.278	208.938	16.340	19.340	6.804	1.623	5.181	11.586	950
40-44 .....	226.058	205.007	189.303	15.704	21.051	9.389	2.095	7.294	10.800	862
45-49 .....	195.403	174.936	160.997	13.939	20.467	10.807	2.430	8.377	8.962	698
50-54 .....	177.075	156.246	142.516	13.730	20.829	12.290	2.582	9.708	7.967	572
55-59 .....	146.748	128.042	114.634	13.408	18.706	11.676	2.412	9.264	6.543	487
60-64 .....	109.880	95.630	83.980	11.650	14.250	9.185	1.828	7.357	4.716	349
65-69 .....	69.511	60.510	50.556	9.954	9.001	5.886	1.216	4.670	2.900	215
70-74 .....	50.532	43.925	35.595	8.330	6.607	4.244	842	3.402	2.195	168
75 Y MÁS .....	76.377	67.525	51.614	15.911	8.852	5.333	1.062	4.271	3.194	325
<b>HOMBRES .....</b>	<b>1.852.389</b>	<b>1.739.405</b>	<b>1.634.407</b>	<b>104.998</b>	<b>112.984</b>	<b>40.784</b>	<b>9.815</b>	<b>30.969</b>	<b>64.484</b>	<b>7.716</b>
0-4 .....	182.852	180.757	175.687	5.070	2.095	190	113	77	1.165	740
5-9 .....	178.672	174.990	169.340	5.650	3.682	286	136	150	2.730	666
10-14 .....	183.775	179.660	172.939	6.721	4.115	435	154	281	2.901	779
15-19 .....	187.797	183.017	175.152	7.865	4.780	607	205	402	3.332	841
20-24 .....	181.437	173.638	164.431	9.207	7.799	991	338	653	5.865	943
25-29 .....	162.050	152.725	144.598	8.127	9.325	1.382	431	951	7.229	714
30-34 .....	149.116	138.476	130.111	8.365	10.640	2.315	664	1.651	7.683	642
35-39 .....	122.798	112.363	104.407	7.956	10.435	3.293	799	2.494	6.623	519
40-44 .....	113.486	102.010	94.409	7.601	11.476	4.528	1.086	3.442	6.474	474
45-49 .....	96.147	85.565	78.900	6.665	10.582	4.984	1.206	3.778	5.230	368
50-54 .....	86.529	76.074	69.564	6.510	10.455	5.492	1.222	4.270	4.664	299
55-59 .....	69.744	60.516	54.355	6.161	9.228	5.258	1.146	4.112	3.721	249
60-64 .....	52.260	45.203	40.054	5.149	7.057	4.167	875	3.292	2.701	189
65-69 .....	31.975	27.629	23.386	4.243	4.346	2.626	557	2.069	1.618	102
70-74 .....	22.567	19.402	16.031	3.371	3.165	1.934	419	1.515	1.160	71
75 Y MÁS .....	31.184	27.380	21.043	6.337	3.804	2.296	464	1.832	1.388	120
<b>MUJERES .....</b>	<b>1.852.015</b>	<b>1.747.398</b>	<b>1.629.791</b>	<b>117.607</b>	<b>104.617</b>	<b>46.643</b>	<b>10.096</b>	<b>36.547</b>	<b>51.151</b>	<b>6.823</b>
0-4 .....	171.632	169.624	165.009	4.615	2.008	161	87	74	1.144	703
5-9 .....	168.972	165.671	160.272	5.399	3.301	256	121	135	2.411	634
10-14 .....	172.071	168.295	162.202	6.093	3.776	389	142	247	2.678	709
15-19 .....	183.688	179.061	170.805	8.256	4.627	579	201	378	3.303	745
20-24 .....	177.229	170.903	161.025	9.878	6.326	828	304	524	4.853	645
25-29 .....	163.138	155.514	146.417	9.097	7.624	1.198	361	837	5.852	574
30-34 .....	145.773	137.373	128.077	9.296	8.400	2.196	564	1.632	5.626	578
35-39 .....	121.820	112.915	104.531	8.384	8.905	3.511	824	2.687	4.963	431
40-44 .....	112.572	102.997	94.894	8.103	9.575	4.861	1.009	3.852	4.326	388
45-49 .....	99.256	89.371	82.097	7.274	9.885	5.823	1.224	4.599	3.732	330
50-54 .....	90.546	80.172	72.952	7.220	10.374	6.798	1.360	5.438	3.303	273
55-59 .....	77.004	67.526	60.279	7.247	9.478	6.418	1.266	5.152	2.822	238
60-64 .....	57.620	50.427	43.926	6.501	7.193	5.018	953	4.065	2.015	160
65-69 .....	37.536	32.881	27.170	5.711	4.655	3.260	659	2.601	1.282	113
70-74 .....	27.965	24.523	19.564	4.959	3.442	2.310	423	1.887	1.035	97
75 Y MÁS .....	45.193	40.145	30.571	9.574	5.048	3.037	598	2.439	1.806	205

FUENTE: INSTITUTO NACIONAL DE ESTADÍSTICA, INE

**ESTADO ZULIA**  
**CUADRO 4. POBLACIÓN DE 15 AÑOS Y MÁS EN HOGARES, POR SITUACIÓN CONYUGAL,**  
**SEGÚN RELACIÓN DE PARENTESCO CON EL JEFE O JEFA DEL HOGAR Y SEXO**  
**CENSO 2011**

RELACIÓN DE PARENTESCO CON EL JEFE O JEFA DEL HOGAR Y SEXO	SITUACIÓN CONYUGAL							
	TOTAL	SOLTERO(A)	UNIDO(A)	CASADO(A)	VIUDO(A)	DIVORCIADO(A)	SEPARADO(A)	NO DECLARADO
<b>TOTAL</b> .....	<b>2.633.200</b>	<b>1.027.289</b>	<b>703.206</b>	<b>651.502</b>	<b>95.819</b>	<b>49.548</b>	<b>91.665</b>	<b>14.171</b>
JEFE O JEFA DEL HOGAR .....	913.512	190.284	292.188	280.237	66.857	29.541	54.405	-
ESPOSA(O) O COMPAÑERA(O) .....	535.505	-	275.084	260.421	-	-	-	-
HIJOS(AS) .....	719.558	571.902	57.332	51.220	2.882	10.519	20.049	5.654
HIJASTROS(AS) .....	25.803	21.907	1.786	872	58	149	688	343
NIETOS(AS) .....	66.975	59.108	3.388	2.352	83	222	744	1.078
YERNO O NUERA .....	90.633	9.291	46.400	32.863	566	257	465	791
PADRE, MADRE .....	36.709	8.927	2.245	5.172	14.115	2.337	3.618	295
PADRASTRO, MADRASTRA .....	1.228	352	295	144	303	37	76	21
SUEGRO(A) .....	13.408	3.085	752	1.843	5.038	888	1.662	140
HERMANO(A) .....	69.964	51.479	4.756	4.410	1.612	2.651	4.261	795
CUÑADO(A) .....	20.620	11.744	4.162	2.557	422	518	969	248
SOBRINO(A) .....	49.443	42.049	2.676	2.171	164	582	1.064	737
OTRO PARIENTE .....	57.464	35.702	7.025	4.832	3.083	1.332	2.307	3.183
NO PARIENTE .....	29.168	19.037	4.926	2.286	558	436	1.176	749
SERVICIO DOMÉSTICO .....	2.831	2.134	166	108	66	71	167	119
PARIENTE DEL SERVICIO DOMÉSTICO .....	379	288	25	14	12	8	14	18
<b>HOMBRES</b> .....	<b>1.295.987</b>	<b>547.116</b>	<b>350.905</b>	<b>324.248</b>	<b>19.412</b>	<b>15.629</b>	<b>30.762</b>	<b>7.915</b>
JEFE O JEFA DEL HOGAR .....	575.516	81.693	221.028	236.880	13.815	7.040	15.060	-
ESPOSA(O) O COMPAÑERA(O) .....	94.107	-	62.346	31.761	-	-	-	-
HIJOS(AS) .....	389.296	318.026	30.189	24.209	573	4.766	8.374	3.159
HIJASTROS(AS) .....	14.194	12.373	918	373	14	61	258	197
NIETOS(AS) .....	37.878	34.137	1.631	1.122	18	90	239	641
YERNO O NUERA .....	43.323	4.248	20.410	17.864	118	126	142	415
PADRE, MADRE .....	9.116	2.115	956	2.198	2.377	446	923	101
PADRASTRO, MADRASTRA .....	702	194	250	85	105	13	41	14
SUEGRO(A) .....	3.723	915	342	773	881	217	555	40
HERMANO(A) .....	39.173	29.503	2.577	2.399	461	1.436	2.326	471
CUÑADO(A) .....	11.247	6.867	1.888	1.425	120	284	519	144
SOBRINO(A) .....	27.952	24.088	1.472	1.192	41	289	428	442
OTRO PARIENTE .....	30.693	19.946	3.931	2.549	691	626	1.186	1.764
NO PARIENTE .....	18.534	12.610	2.906	1.395	194	229	699	501
SERVICIO DOMÉSTICO .....	369	271	47	17	1	4	10	19
PARIENTE DEL SERVICIO DOMÉSTICO .....	164	130	14	6	3	2	2	7
<b>MUJERES</b> .....	<b>1.337.213</b>	<b>480.173</b>	<b>352.301</b>	<b>327.254</b>	<b>76.407</b>	<b>33.919</b>	<b>60.903</b>	<b>6.256</b>
JEFE O JEFA DEL HOGAR .....	337.996	108.591	71.160	43.357	53.042	22.501	39.345	-
ESPOSA(O) O COMPAÑERA(O) .....	441.398	-	212.738	228.660	-	-	-	-
HIJOS(AS) .....	330.262	253.876	27.143	27.011	2.309	5.753	11.675	2.495
HIJASTROS(AS) .....	11.609	9.534	868	499	44	88	430	146
NIETOS(AS) .....	29.097	24.971	1.757	1.230	65	132	505	437
YERNO O NUERA .....	47.310	5.043	25.990	14.999	448	131	323	376
PADRE, MADRE .....	27.593	6.812	1.289	2.974	11.738	1.891	2.695	194
PADRASTRO, MADRASTRA .....	526	158	45	59	198	24	35	7
SUEGRO(A) .....	9.685	2.170	410	1.070	4.157	671	1.107	100
HERMANO(A) .....	30.791	21.976	2.179	2.011	1.151	1.215	1.935	324
CUÑADO(A) .....	9.373	4.877	2.274	1.132	302	234	450	104
SOBRINO(A) .....	21.491	17.961	1.204	979	123	293	636	295
OTRO PARIENTE .....	26.771	15.756	3.094	2.283	2.392	706	1.121	1.419
NO PARIENTE .....	10.634	6.427	2.020	891	364	207	477	248
SERVICIO DOMÉSTICO .....	2.462	1.863	119	91	65	67	157	100
PARIENTE DEL SERVICIO DOMÉSTICO .....	215	158	11	8	9	6	12	11

NOTA: SE EXCLUYEN LAS PERSONAS EN VIVIENDAS CLASIFICADAS COMO REFUGIO  
FUENTE: INSTITUTO NACIONAL DE ESTADÍSTICA, INE

ESTADO ZULIA  
CUADRO 5. POBLACIÓN NACIDA EN EL EXTERIOR, POR NACIONALIDAD LEGAL ACTUAL Y SEXO, SEGÚN CONTINENTE Y PAÍS DE NACIMIENTO  
CENSO 2011

CONTINENTE Y PAÍS DE NACIMIENTO	TOTAL	NACIONALIDAD LEGAL ACTUAL Y SEXO											
		TOTAL				HOMBRES				MUJERES			
		VENEZOLANA		EXTRANJERA	NACIONALIDAD NO DECLARADA	VENEZOLANA		EXTRANJERA	NACIONALIDAD NO DECLARADA	VENEZOLANA		EXTRANJERA	NACIONALIDAD NO DECLARADA
		HIJO(A) DE PADRE Y/O MADRE VENEZOLANOS	NACIONALIZADOS(AS)			HIJO(A) DE PADRE Y/O MADRE VENEZOLANOS	NACIONALIZADOS(AS)			HIJO(A) DE PADRE Y/O MADRE VENEZOLANOS	NACIONALIZADOS(AS)		
<b>TOTAL</b> .....	<b>217.601</b>	<b>19.911</b>	<b>67.516</b>	<b>115.635</b>	<b>14.539</b>	<b>9.815</b>	<b>30.969</b>	<b>64.484</b>	<b>7.716</b>	<b>10.096</b>	<b>36.547</b>	<b>51.151</b>	<b>6.823</b>
<b>AMÉRICA</b> .....	<b>199.761</b>	<b>19.165</b>	<b>64.442</b>	<b>113.257</b>	<b>2.897</b>	<b>9.378</b>	<b>29.041</b>	<b>63.043</b>	<b>2.195</b>	<b>9.787</b>	<b>35.401</b>	<b>50.214</b>	<b>702</b>
ARGENTINA .....	447	68	164	139	76	38	94	84	27	30	70	55	49
BOLIVIA .....	152	7	50	79	16	5	23	52	6	2	27	27	10
BRASIL .....	156	13	51	83	9	9	24	44	5	4	27	39	4
CHILE .....	357	38	149	148	22	23	93	88	8	15	56	60	14
COLOMBIA .....	193.045	18.358	62.011	110.072	2.604	8.914	27.717	61.270	2.059	9.444	34.294	48.802	545
CUBA .....	1.792	63	186	1.438	105	39	92	708	50	24	94	730	55
ECUADOR .....	403	56	198	132	17	35	102	87	9	21	96	45	8
ESTADOS UNIDOS .....	784	252	288	230	14	130	152	125	9	122	136	105	5
GUYANA .....	27	1	19	6	1	1	10	5	1	-	9	1	-
HAÍTÍ .....	35	4	19	10	2	3	11	7	-	1	8	3	2
MÉXICO .....	139	26	51	61	1	13	28	42	1	13	23	19	-
NICARAGUA .....	182	21	121	40	-	11	50	22	-	10	71	18	-
PERÚ .....	1.401	148	689	547	17	98	433	339	12	50	256	208	5
REPÚBLICA DOMINICANA .....	295	35	160	94	6	16	64	52	4	19	96	42	2
TRINIDAD Y TOBAGO .....	98	12	65	21	-	7	36	16	-	5	29	5	-
URUGUAY .....	76	16	35	24	1	10	19	16	-	6	16	8	1
OTROS PAÍSES .....	372	47	186	133	6	26	93	86	4	21	93	47	2
<b>ÁFRICA</b> .....	<b>46</b>	<b>2</b>	<b>18</b>	<b>26</b>	<b>-</b>	<b>2</b>	<b>9</b>	<b>14</b>	<b>-</b>	<b>-</b>	<b>9</b>	<b>12</b>	<b>-</b>
EGIPTO .....	4	1	1	2	-	1	1	1	-	-	-	1	-
MARRUECOS .....	10	1	7	2	-	1	4	2	-	-	3	-	-
NIGERIA .....	4	-	1	3	-	-	1	2	-	-	-	1	-
OTROS PAÍSES .....	28	-	9	19	-	-	3	9	-	-	6	10	-
<b>ASIA</b> .....	<b>2.706</b>	<b>248</b>	<b>1.184</b>	<b>1.168</b>	<b>106</b>	<b>146</b>	<b>739</b>	<b>731</b>	<b>58</b>	<b>102</b>	<b>445</b>	<b>437</b>	<b>48</b>
CHINA CONTINENTAL .....	927	83	341	420	83	47	204	258	45	36	137	162	38
LÍBANO .....	607	51	317	231	8	30	198	143	3	21	119	88	5
SIRIA .....	1.011	105	466	426	14	64	296	271	9	41	170	155	5
OTROS PAÍSES .....	161	9	60	91	1	5	41	59	1	4	19	32	-
<b>EUROPA</b> .....	<b>3.496</b>	<b>482</b>	<b>1.820</b>	<b>1.132</b>	<b>62</b>	<b>285</b>	<b>1.158</b>	<b>666</b>	<b>36</b>	<b>197</b>	<b>662</b>	<b>466</b>	<b>26</b>
ESPAÑA .....	998	143	542	289	24	74	307	171	15	69	235	118	9
ITALIA .....	1.645	231	862	530	22	152	588	306	13	79	274	224	9
PORTUGAL .....	437	44	217	164	12	26	153	91	5	18	64	73	7
OTROS PAÍSES .....	416	64	199	149	4	33	110	98	3	31	89	51	1
<b>OCEANÍA</b> .....	<b>7</b>	<b>-</b>	<b>3</b>	<b>4</b>	<b>-</b>	<b>-</b>	<b>1</b>	<b>2</b>	<b>-</b>	<b>-</b>	<b>2</b>	<b>2</b>	<b>-</b>
<b>PAÍS NO DECLARADO</b> .....	<b>11.585</b>	<b>14</b>	<b>49</b>	<b>48</b>	<b>11.474</b>	<b>4</b>	<b>21</b>	<b>28</b>	<b>5.427</b>	<b>10</b>	<b>28</b>	<b>20</b>	<b>6.047</b>

FUENTE: INSTITUTO NACIONAL DE ESTADÍSTICA, INE



**Educativas**

ESTADO ZULIA  
**CUADRO 1. POBLACIÓN DE 10 AÑOS Y MÁS, POR CONDICIÓN DE ALFABETISMO Y SEXO, SEGÚN GRUPO DE EDAD**  
 CENSO 2011

GRUPO DE EDAD	CONDICIÓN DE ALFABETISMO Y SEXO								
	TOTAL			ALFABETAS			ANALFABETAS		
	TOTAL	HOMBRES	MUJERES	TOTAL	HOMBRES	MUJERES	TOTAL	HOMBRES	MUJERES
TOTAL .....	3.002.276	1.490.865	1.511.411	2.796.845	1.380.442	1.416.403	205.431	110.423	95.008
10-14 .....	355.846	183.775	172.071	342.099	175.371	166.728	13.747	8.404	5.343
15-19 .....	371.485	187.797	183.688	356.759	178.346	178.413	14.726	9.451	5.275
20-24 .....	358.666	181.437	177.229	342.595	171.101	171.494	16.071	10.336	5.735
25-34 .....	620.077	311.166	308.911	586.969	290.598	296.371	33.108	20.568	12.540
35-44 .....	470.676	236.284	234.392	440.088	218.713	221.375	30.588	17.571	13.017
45-54 .....	372.478	182.676	189.802	342.118	166.824	175.294	30.360	15.852	14.508
55 Y MÁS .....	453.048	207.730	245.318	386.217	179.489	206.728	66.831	28.241	38.590

FUENTE: INSTITUTO NACIONAL DE ESTADÍSTICA, INE

**ESTADO ZULIA**  
**CUADRO 2. POBLACIÓN DE 3 AÑOS Y MÁS, POR NIVEL EDUCATIVO APROBADO, SEGÚN GRUPO DE EDAD Y SEXO**  
**CENSO 2011**

GRUPO DE EDAD Y SEXO	TOTAL	NIVEL EDUCATIVO APROBADO						
		NO SABE	NINGUNO	INICIAL (PREESCOLAR)	PRIMARIA (1-6)	SECUNDARIA (1-5), (6)	TÉCNICO SUPERIOR	UNIVERSITARIO
<b>TOTAL .....</b>	<b>3.493.535</b>	<b>108.787</b>	<b>286.713</b>	<b>168.600</b>	<b>1.093.794</b>	<b>1.213.552</b>	<b>126.955</b>	<b>495.134</b>
3-4 .....	143.615	14.442	60.474	68.699	-	-	-	-
5-9 .....	347.644	3.683	28.837	99.901	215.223	-	-	-
10-14 .....	355.846	5.936	9.655	-	225.411	114.844	-	-
15-19 .....	371.485	6.459	12.683	-	52.278	248.407	4.586	47.072
20-24 .....	358.666	9.312	14.687	-	50.595	145.996	20.226	117.850
25-29 .....	325.188	8.806	15.356	-	57.922	129.783	24.693	88.628
30-34 .....	294.889	9.087	16.279	-	61.601	121.247	22.981	63.694
35-39 .....	244.618	7.169	14.839	-	59.166	101.493	16.772	45.179
40-44 .....	226.058	7.090	15.260	-	60.388	93.732	13.473	36.115
45-49 .....	195.403	6.326	14.628	-	58.523	77.475	8.834	29.617
50-54 .....	177.075	6.324	15.646	-	58.259	65.688	6.103	25.055
55-59 .....	146.748	5.909	14.335	-	54.656	48.318	4.415	19.115
60-64 .....	109.880	5.020	12.727	-	46.471	31.339	2.496	11.827
65-69 .....	69.511	3.527	10.621	-	31.569	16.796	1.220	5.778
70-74 .....	50.532	3.102	9.641	-	24.829	9.373	654	2.933
75 Y MÁS .....	76.377	6.595	21.045	-	36.903	9.061	502	2.271
<b>HOMBRES .....</b>	<b>1.743.439</b>	<b>60.052</b>	<b>152.527</b>	<b>85.714</b>	<b>573.435</b>	<b>616.373</b>	<b>58.496</b>	<b>196.842</b>
3-4 .....	73.902	7.466	31.962	34.474	-	-	-	-
5-9 .....	178.672	1.981	16.018	51.240	109.433	-	-	-
10-14 .....	183.775	3.439	5.880	-	119.315	55.141	-	-
15-19 .....	187.797	3.676	8.151	-	31.641	123.066	1.905	19.358
20-24 .....	181.437	5.575	9.432	-	30.912	78.367	8.357	48.794
25-29 .....	162.050	5.319	9.525	-	34.330	68.805	10.686	33.385
30-34 .....	149.116	5.533	9.973	-	36.322	63.807	10.154	23.327
35-39 .....	122.798	4.286	8.565	-	33.483	52.477	7.521	16.466
40-44 .....	113.486	4.177	8.640	-	33.232	47.438	6.474	13.525
45-49 .....	96.147	3.635	7.650	-	30.263	38.578	4.501	11.520
50-54 .....	86.529	3.494	8.069	-	28.968	32.599	3.382	10.017
55-59 .....	69.744	3.084	6.733	-	25.460	23.329	2.608	8.530
60-64 .....	52.260	2.649	5.846	-	21.037	15.423	1.516	5.789
65-69 .....	31.975	1.706	4.565	-	13.640	8.250	696	3.118
70-74 .....	22.567	1.458	3.986	-	10.418	4.637	380	1.688
75 Y MÁS .....	31.184	2.574	7.532	-	14.981	4.456	316	1.325
<b>MUJERES .....</b>	<b>1.750.096</b>	<b>48.735</b>	<b>134.186</b>	<b>82.886</b>	<b>520.359</b>	<b>597.179</b>	<b>68.459</b>	<b>298.292</b>
3-4 .....	69.713	6.976	28.512	34.225	-	-	-	-
5-9 .....	168.972	1.702	12.819	48.661	105.790	-	-	-
10-14 .....	172.071	2.497	3.775	-	106.096	59.703	-	-
15-19 .....	183.688	2.783	4.532	-	20.637	125.341	2.681	27.714
20-24 .....	177.229	3.737	5.255	-	19.683	67.629	11.869	69.056
25-29 .....	163.138	3.487	5.831	-	23.592	60.978	14.007	55.243
30-34 .....	145.773	3.554	6.306	-	25.279	57.440	12.827	40.367
35-39 .....	121.820	2.883	6.274	-	25.683	49.016	9.251	28.713
40-44 .....	112.572	2.913	6.620	-	27.156	46.294	6.999	22.590
45-49 .....	99.256	2.691	6.978	-	28.260	38.897	4.333	18.097
50-54 .....	90.546	2.830	7.577	-	29.291	33.089	2.721	15.038
55-59 .....	77.004	2.825	7.602	-	29.196	24.989	1.807	10.585
60-64 .....	57.620	2.371	6.881	-	25.434	15.916	980	6.038
65-69 .....	37.536	1.821	6.056	-	17.929	8.546	524	2.660
70-74 .....	27.965	1.644	5.655	-	14.411	4.736	274	1.245
75 Y MÁS .....	45.193	4.021	13.513	-	21.922	4.605	186	946

NOTA: SE EXCLUYEN LAS PERSONAS QUE NO DECLARARON EL NIVEL EDUCATIVO APROBADO  
FUENTE: INSTITUTO NACIONAL DE ESTADÍSTICA, INE

**ESTADO ZULIA**  
**CUADRO 3. POBLACIÓN DE 3 AÑOS Y MÁS, POR OPCIÓN DE ESTUDIO EN QUE APROBÓ EL ÚLTIMO GRADO, AÑO O SEMESTRE, SEGÚN GRUPO DE EDAD Y SEXO**  
**CENSO 2011**

GRUPO DE EDAD Y SEXO	TOTAL	OPCIÓN DE ESTUDIO EN QUE APROBÓ EL ÚLTIMO GRADO, AÑO O SEMESTRE							
		ESCUELA-COLEGIO-LICEO TRADICIONAL-LICEO MILITAR	EDUCACIÓN DE JÓVENES, ADULTOS Y	EDUCACIÓN ESPECIAL	MISIÓN ROBINSON II	MISIÓN RIBAS	EDUCACIÓN INTERCULTURAL	UNIVERSIDAD TRADICIONAL - UNIVERSIDAD MILITAR	MISIÓN SUCRE
<b>TOTAL .....</b>	<b>3.098.035</b>	<b>2.392.284</b>	<b>9.725</b>	<b>3.640</b>	<b>12.978</b>	<b>57.056</b>	<b>263</b>	<b>574.891</b>	<b>47.198</b>
3-4 .....	68.699	68.365	-	334	-	-	-	-	-
5-9 .....	315.124	314.269	-	787	-	-	68	-	-
10-14 .....	340.255	339.450	-	735	-	-	70	-	-
15-19 .....	352.343	291.577	2.002	651	791	5.646	18	47.595	4.063
20-24 .....	334.667	183.914	1.651	364	954	9.698	10	127.386	10.690
25-29 .....	301.026	176.248	1.294	192	964	8.984	23	104.517	8.804
30-34 .....	269.523	172.521	1.122	157	1.005	8.025	18	79.524	7.151
35-39 .....	222.610	151.986	873	133	1.108	6.548	11	56.224	5.727
40-44 .....	203.708	146.420	708	96	1.095	5.789	12	45.167	4.421
45-49 .....	174.449	129.748	608	64	1.255	4.316	7	35.674	2.777
50-54 .....	155.105	118.765	484	44	1.321	3.327	6	29.334	1.824
55-59 .....	126.504	98.906	366	23	1.377	2.292	10	22.538	992
60-64 .....	92.133	75.209	244	21	1.093	1.238	5	13.849	474
65-69 .....	55.363	46.857	155	9	771	572	1	6.850	148
70-74 .....	37.789	33.171	95	18	574	341	3	3.517	70
75 Y MÁS .....	48.737	44.878	123	12	670	280	1	2.716	57
<b>HOMBRES .....</b>	<b>1.530.860</b>	<b>1.244.283</b>	<b>4.783</b>	<b>2.080</b>	<b>3.868</b>	<b>20.371</b>	<b>137</b>	<b>241.619</b>	<b>13.719</b>
3-4 .....	34.474	34.295	-	179	-	-	-	-	-
5-9 .....	160.673	160.182	-	460	-	-	31	-	-
10-14 .....	174.456	173.978	-	438	-	-	40	-	-
15-19 .....	175.970	150.155	1.114	399	388	2.642	9	19.979	1.284
20-24 .....	166.430	103.900	825	195	409	3.943	7	53.738	3.413
25-29 .....	147.206	98.961	582	116	357	3.109	10	41.645	2.426
30-34 .....	133.610	96.597	538	79	355	2.551	9	31.672	1.809
35-39 .....	109.947	83.036	413	73	361	2.071	6	22.585	1.402
40-44 .....	100.669	77.988	355	49	328	1.942	8	18.839	1.160
45-49 .....	84.862	66.697	307	38	347	1.448	4	15.162	859
50-54 .....	74.966	59.949	218	22	302	1.073	3	12.759	640
55-59 .....	59.927	47.556	169	11	310	739	4	10.765	373
60-64 .....	43.765	35.689	122	10	231	405	3	7.094	211
65-69 .....	25.704	21.494	55	2	136	202	1	3.742	72
70-74 .....	17.123	14.767	32	4	133	118	1	2.028	40
75 Y MÁS .....	21.078	19.039	53	5	211	128	1	1.611	30
<b>MUJERES .....</b>	<b>1.567.175</b>	<b>1.148.001</b>	<b>4.942</b>	<b>1.560</b>	<b>9.110</b>	<b>36.685</b>	<b>126</b>	<b>333.272</b>	<b>33.479</b>
3-4 .....	34.225	34.070	-	155	-	-	-	-	-
5-9 .....	154.451	154.087	-	327	-	-	37	-	-
10-14 .....	165.799	165.472	-	297	-	-	30	-	-
15-19 .....	176.373	141.422	888	252	403	3.004	9	27.616	2.779
20-24 .....	168.237	80.014	826	169	545	5.755	3	73.648	7.277
25-29 .....	153.820	77.287	712	76	607	5.875	13	62.872	6.378
30-34 .....	135.913	75.924	584	78	650	5.474	9	47.852	5.342
35-39 .....	112.663	68.950	460	60	747	4.477	5	33.639	4.325
40-44 .....	103.039	68.432	353	47	767	3.847	4	26.328	3.261
45-49 .....	89.587	63.051	301	26	908	2.868	3	20.512	1.918
50-54 .....	80.139	58.816	266	22	1.019	2.254	3	16.575	1.184
55-59 .....	66.577	51.350	197	12	1.067	1.553	6	11.773	619
60-64 .....	48.368	39.520	122	11	862	833	2	6.755	263
65-69 .....	29.659	25.363	100	7	635	370	-	3.108	76
70-74 .....	20.666	18.404	63	14	441	223	2	1.489	30
75 Y MÁS .....	27.659	25.839	70	7	459	152	-	1.105	27

NOTA: SE EXCLUYEN LAS PERSONAS QUE DECLARARON LAS OPCIONES NO SABE Y NINGUNO EN LA PREGUNTA DE NIVEL EDUCATIVO  
FUENTE: INSTITUTO NACIONAL DE ESTADÍSTICA, INE

**ESTADO ZULIA**  
**CUADRO 4. POBLACIÓN DE 3 AÑOS Y MÁS EN HOGARES, POR NIVEL EDUCATIVO APROBADO, SEGÚN PARENTESCO O RELACIÓN CON EL JEFE O JEFA DEL HOGAR Y SEXO**  
**CENSO 2011**

PARENTESCO O RELACIÓN CON EL JEFE O JEFA DEL HOGAR Y SEXO	NIVEL EDUCATIVO APROBADO							
	TOTAL	NO SABE	NINGUNO	INICIAL (PREESCOLAR)	PRIMARIA (1-6)	SECUNDARIA (1-5), (6)	TÉCNICO SUPERIOR	UNIVERSITARIO
<b>TOTAL</b> .....	<b>3.464.405</b>	<b>92.447</b>	<b>283.894</b>	<b>168.420</b>	<b>1.089.080</b>	<b>1.209.599</b>	<b>126.666</b>	<b>494.299</b>
JEFE O JEFA DEL HOGAR .....	913.512	29.385	82.114	-	293.276	340.243	41.751	126.743
ESPOSA(O) O COMPAÑERA(O) .....	521.200		35.610	-	149.956	218.631	27.108	89.895
HIJOS(AS) .....	1.324.242	30.147	94.157	114.314	419.827	430.108	39.000	196.689
HIJASTROS(AS) .....	54.389	1.221	3.598	3.782	21.793	18.332	969	4.694
NIETOS(AS) .....	229.259	7.667	23.387	41.667	83.982	54.386	2.421	15.749
YERNO O NUERA .....	91.240	3.631	2.601	-	13.892	45.294	6.430	19.392
PADRE, MADRE .....	36.709	3.067	8.797	-	17.090	6.281	304	1.170
PADRASTRO, MADRASTRA .....	1.228	165	282	-	500	242	8	31
SUEGRO(A) .....	13.408	1.200	2.788	-	6.419	2.448	134	419
HERMANO(A) .....	74.483	3.846	8.256	231	22.364	26.756	2.552	10.478
CUÑADO(A) .....	21.852	1.150	2.141	61	6.290	8.682	790	2.738
SOBRINO(A) .....	75.973	2.682	5.787	4.724	20.771	26.687	2.364	12.958
OTRO PARIENTE .....	69.535	5.296	8.668	2.710	21.644	20.656	1.926	8.635
NO PARIENTE .....	34.005	2.594	5.227	912	9.961	9.844	877	4.590
SERVICIO DOMÉSTICO .....	2.875	330	393	-	1.146	886	29	91
PARIENTE DEL SERVICIO DOMÉSTICO .....	495	66	88	19	169	123	3	27
<b>HOMBRES</b> .....	<b>1.731.835</b>	<b>58.849</b>	<b>150.011</b>	<b>85.621</b>	<b>569.454</b>	<b>613.229</b>	<b>58.296</b>	<b>196.375</b>
JEFE O JEFA DEL HOGAR .....	575.516	18.448	46.519	-	181.369	226.418	28.571	74.191
ESPOSA(O) O COMPAÑERA(O) .....	94.193	5.176	9.899	-	33.361	36.113	2.853	6.791
HIJOS(AS) .....	701.430	17.311	54.945	58.215	235.168	235.611	18.022	82.158
HIJASTROS(AS) .....	28.640	724	2.063	1.880	11.917	9.737	410	1.909
NIETOS(AS) .....	121.807	4.163	12.901	21.222	45.092	30.030	1.212	7.187
YERNO O NUERA .....	43.437	2.067	1.454	-	7.567	21.943	3.177	7.229
PADRE, MADRE .....	9.116	923	2.177	-	4.082	1.552	91	291
PADRASTRO, MADRASTRA .....	702	101	141	-	276	164	4	16
SUEGRO(A) .....	3.723	381	794	-	1.740	661	42	105
HERMANO(A) .....	41.593	2.314	5.173	124	14.052	14.843	1.088	3.999
CUÑADO(A) .....	11.818	699	1.364	30	3.823	4.476	327	1.099
SOBRINO(A) .....	41.431	1.613	3.379	2.353	12.011	15.003	1.217	5.855
OTRO PARIENTE .....	36.834	3.056	4.848	1.354	11.965	11.104	886	3.621
NO PARIENTE .....	20.995	1.783	4.187	434	6.844	5.440	395	1.912
SERVICIO DOMÉSTICO .....	376	65	111	-	118	77	-	5
PARIENTE DEL SERVICIO DOMÉSTICO .....	224	25	56	9	69	57	1	7
<b>MUJERES</b> .....	<b>1.747.539</b>	<b>48.567</b>	<b>133.883</b>	<b>82.799</b>	<b>519.626</b>	<b>596.370</b>	<b>68.370</b>	<b>297.924</b>
JEFE O JEFA DEL HOGAR .....	337.996	10.937	35.595	-	111.907	113.825	13.180	52.552
ESPOSA(O) O COMPAÑERA(O) .....	441.976	9.793	25.711	-	116.595	182.518	24.255	83.104
HIJOS(AS) .....	622.812	12.836	39.212	56.099	184.659	194.497	20.978	114.531
HIJASTROS(AS) .....	25.749	497	1.535	1.902	9.876	8.595	559	2.785
NIETOS(AS) .....	107.452	3.504	10.486	20.445	38.890	24.356	1.209	8.562
YERNO O NUERA .....	47.803	1.564	1.147	-	6.325	23.351	3.253	12.163
PADRE, MADRE .....	27.593	2.144	6.620	-	13.008	4.729	213	879
PADRASTRO, MADRASTRA .....	526	64	141	-	224	78	4	15
SUEGRO(A) .....	9.685	819	1.994	-	4.679	1.787	92	314
HERMANO(A) .....	32.890	1.532	3.083	107	8.312	11.913	1.464	6.479
CUÑADO(A) .....	10.034	451	777	31	2.467	4.206	463	1.639
SOBRINO(A) .....	34.542	1.069	2.408	2.371	8.760	11.684	1.147	7.103
OTRO PARIENTE .....	32.701	2.240	3.820	1.356	9.679	9.552	1.040	5.014
NO PARIENTE .....	13.010	811	1.040	478	3.117	4.404	482	2.678
SERVICIO DOMÉSTICO .....	2.499	265	282	-	1.028	809	29	86
PARIENTE DEL SERVICIO DOMÉSTICO .....	271	41	32	10	100	66	2	20

**NOTA:** SE EXCLUYEN LAS PERSONAS EN VIVIENDAS CLASIFICADAS COMO REFUGIO Y LAS QUE NO DECLARARON EL NIVEL EDUCATIVO APROBADO  
**FUENTE:** INSTITUTO NACIONAL DE ESTADÍSTICA, INE

**ESTADO ZULIA**  
**CUADRO 5. POBLACIÓN DE 3 AÑOS Y MÁS QUE ASISTE A ALGÚN ESTABLECIMIENTO DE EDUCACIÓN, POR TIPO DE PLANTEL Y SEXO, SEGÚN EDAD**  
**CENSO 2011**

EDAD	TIPO DE PLANTEL Y SEXO								
	TOTAL			PÚBLICO			PRIVADO		
	TOTAL	HOMBRES	MUJERES	TOTAL	HOMBRES	MUJERES	TOTAL	HOMBRES	MUJERES
TOTAL .....	1.246.596	604.188	642.408	1.019.350	494.417	524.933	227.246	109.771	117.475
03 .....	24.529	12.110	12.419	20.321	10.010	10.311	4.208	2.100	2.108
04 .....	48.900	24.754	24.146	41.607	21.069	20.538	7.293	3.685	3.608
05 .....	57.624	29.247	28.377	49.779	25.306	24.473	7.845	3.941	3.904
06 .....	62.269	31.908	30.361	53.380	27.315	26.065	8.889	4.593	4.296
07 .....	61.516	31.411	30.105	52.655	26.934	25.721	8.861	4.477	4.384
08 .....	66.321	33.918	32.403	56.791	29.103	27.688	9.530	4.815	4.715
09 .....	64.090	32.440	31.650	54.847	27.799	27.048	9.243	4.641	4.602
10 .....	64.096	32.678	31.418	54.778	28.033	26.745	9.318	4.645	4.673
11 .....	73.900	38.038	35.862	63.693	32.896	30.797	10.207	5.142	5.065
12 .....	67.417	34.364	33.053	55.443	28.471	26.972	11.974	5.893	6.081
13 .....	60.736	31.025	29.711	48.801	25.171	23.630	11.935	5.854	6.081
14 .....	61.802	31.355	30.447	49.161	25.175	23.986	12.641	6.180	6.461
15-19 .....	244.826	118.694	126.132	195.361	94.622	100.739	49.465	24.072	25.393
20-24 .....	136.589	61.278	75.311	101.822	44.907	56.915	34.767	16.371	18.396
25 Y MÁS .....	151.981	60.968	91.013	120.911	47.606	73.305	31.070	13.362	17.708

FUENTE: INSTITUTO NACIONAL DE ESTADÍSTICA, INE

ESTADO ZULIA  
**CUADRO 6. POBLACIÓN DE 14 AÑOS Y MÁS, POR NIVEL DE EDUCACIÓN SECUNDARIA O PROFESIONAL APROBADO, SEGÚN EDAD Y SEXO**  
 CENSO 2011

EDAD Y SEXO	TOTAL	NIVEL DE EDUCACIÓN APROBADO			
		SECUNDARIA		PROFESIONAL	
		MEDIA (1-5)	TÉCNICO MEDIO (6)	TÉCNICO SUPERIOR	UNIVERSITARIO
<b>TOTAL .....</b>	<b>1.830.964</b>	<b>1.153.200</b>	<b>55.675</b>	<b>126.955</b>	<b>495.134</b>
14 .....	114.419	114.419	-	-	-
15 .....	55.803	55.803	-	-	-
16 .....	58.625	57.470	702	62	391
17 .....	61.750	52.882	2.229	464	6.175
18 .....	61.061	39.896	2.476	1.405	17.284
19 .....	61.901	33.901	2.123	2.655	23.222
20-24 .....	283.618	137.947	7.595	20.226	117.850
25 Y MÁS .....	1.133.787	660.882	40.550	102.143	330.212
<b>HOMBRES .....</b>	<b>869.140</b>	<b>585.189</b>	<b>28.613</b>	<b>58.496</b>	<b>196.842</b>
14 .....	54.914	54.914	-	-	-
15 .....	26.825	26.825	-	-	-
16 .....	28.381	27.881	302	35	163
17 .....	29.929	26.174	1.047	226	2.482
18 .....	29.354	20.357	1.226	609	7.162
19 .....	29.331	17.669	1.076	1.035	9.551
20-24 .....	135.236	73.967	4.118	8.357	48.794
25 Y MÁS .....	535.170	337.402	20.844	48.234	128.690
<b>MUJERES .....</b>	<b>961.824</b>	<b>568.011</b>	<b>27.062</b>	<b>68.459</b>	<b>298.292</b>
14 .....	59.505	59.505	-	-	-
15 .....	28.978	28.978	-	-	-
16 .....	30.244	29.589	400	27	228
17 .....	31.821	26.708	1.182	238	3.693
18 .....	31.707	19.539	1.250	796	10.122
19 .....	32.570	16.232	1.047	1.620	13.671
20-24 .....	148.382	63.980	3.477	11.869	69.056
25 Y MÁS .....	598.617	323.480	19.706	53.909	201.522

NOTA: SE EXCLUYEN LAS PERSONAS QUE NO DECLARARON EL AÑO, GRADO, TRIMESTRE, SEMESTRE O NIVEL EDUCATIVO APROBADO  
 FUENTE: INSTITUTO NACIONAL DE ESTADÍSTICA, INE

## **Fecundidad**



**ESTADO ZULIA**  
**CUADRO 1. TOTAL DE MUJERES DE 12 AÑOS Y MÁS, POR NÚMERO DE HIJOS(AS) NACIDOS(AS) VIVOS(AS) Y TOTAL DE HIJOS(AS) NACIDOS(AS) VIVOS(AS),**  
**SEGÚN GRUPO DE EDAD DE LA MADRE**

GRUPO DE EDAD DE LA MADRE	TOTAL DE MUJERES	CENSO 2011 NÚMERO DE HIJOS(AS) NACIDOS(AS) VIVOS(AS)									TOTAL DE HIJOS(AS) NACIDOS(AS) VIVOS(AS)
		NINGUNO	1	2	3	4	5	6	7 Y MÁS	NO DECLARADO	
TOTAL .....	1.440.438	517.106	210.571	224.672	176.520	106.255	63.457	41.224	82.271	18.362	2.755.021
12-14 .....	101.098	92.050	508	118	-	-	-	-	-	8.422	744
15-19 .....	183.688	156.994	20.032	4.230	649	108	21	-	-	1.654	30.976
20-24 .....	177.229	96.260	45.828	22.933	7.833	2.080	476	132	44	1.643	126.993
25-29 .....	163.138	53.441	42.736	34.807	18.536	7.827	2.976	1.051	520	1.244	224.092
30-34 .....	145.773	31.497	29.911	36.149	24.470	11.873	5.734	2.784	2.255	1.100	284.270
35-39 .....	121.820	18.463	18.100	30.745	25.186	13.230	6.916	3.864	4.564	752	297.780
40-44 .....	112.572	15.414	13.848	26.347	24.162	13.488	7.406	4.454	6.722	731	303.788
45-49 .....	99.256	12.664	11.304	21.205	20.770	12.811	7.556	4.592	7.730	624	286.710
50-54 .....	90.546	11.163	9.038	17.339	18.246	12.668	7.638	5.054	8.878	522	279.786
55-59 .....	77.004	8.901	7.262	12.703	14.644	11.341	7.337	4.942	9.381	493	253.968
60-64 .....	57.620	7.016	4.894	8.207	9.894	8.183	5.938	4.243	8.843	402	200.771
65 Y MÁS .....	110.694	13.243	7.110	9.889	12.130	12.646	11.459	10.108	33.334	775	465.143

FUENTE: INSTITUTO NACIONAL DE ESTADÍSTICA, INE

ESTADO ZULIA  
**CUADRO 2. TOTAL DE MUJERES DE 12 AÑOS Y MÁS, POR NÚMERO DE HIJOS(AS) NACIDOS(AS) VIVOS(AS) Y TOTAL DE HIJOS(AS) NACIDOS(AS) VIVOS(AS),  
 SEGÚN GRUPO DE EDAD Y SITUACIÓN CONYUGAL DE LA MADRE**  
 CENSO 2011

GRUPO DE EDAD Y SITUACIÓN CONYUGAL DE LA MADRE	TOTAL DE MUJERES	NÚMERO DE HIJOS(AS) NACIDOS(AS) VIVOS(AS)									TOTAL DE HIJOS(AS) NACIDOS(AS) VIVOS(AS)
		NINGUNO	1	2	3	4	5	6	7 Y MÁS	NO DECLARADO	
<b>TOTAL .....</b>	<b>1.440.438</b>	<b>517.106</b>	<b>210.571</b>	<b>224.672</b>	<b>176.520</b>	<b>106.255</b>	<b>63.457</b>	<b>41.224</b>	<b>82.271</b>	<b>18.362</b>	<b>2.755.021</b>
12-14 .....	101.098	92.050	508	118	-	-	-	-	-	8.422	744
15-19 .....	183.688	156.994	20.032	4.230	649	108	21	-	-	1.654	30.976
20-24 .....	177.229	96.260	45.828	22.933	7.833	2.080	476	132	44	1.643	126.993
25-29 .....	163.138	53.441	42.736	34.807	18.536	7.827	2.976	1.051	520	1.244	224.092
30-34 .....	145.773	31.497	29.911	36.149	24.470	11.873	5.734	2.784	2.255	1.100	284.270
35-39 .....	121.820	18.463	18.100	30.745	25.186	13.230	6.916	3.864	4.564	752	297.780
40-44 .....	112.572	15.414	13.848	26.347	24.162	13.488	7.406	4.454	6.722	731	303.788
45-49 .....	99.256	12.664	11.304	21.205	20.770	12.811	7.556	4.592	7.730	624	286.710
50-54 .....	90.546	11.163	9.038	17.339	18.246	12.668	7.638	5.054	8.878	522	279.786
55-59 .....	77.004	8.901	7.262	12.703	14.644	11.341	7.337	4.942	9.381	493	253.968
60-64 .....	57.620	7.016	4.894	8.207	9.894	8.183	5.938	4.243	8.843	402	200.771
65 Y MÁS .....	110.694	13.243	7.110	9.889	12.130	12.646	11.459	10.108	33.334	775	465.143
<b>UNIDA .....</b>	<b>354.057</b>	<b>53.099</b>	<b>69.178</b>	<b>72.003</b>	<b>57.542</b>	<b>36.538</b>	<b>22.478</b>	<b>14.638</b>	<b>26.827</b>	<b>1.754</b>	<b>919.969</b>
12-14 .....	1.311	999	245	61	-	-	-	-	-	6	367
15-19 .....	26.547	12.375	10.936	2.697	395	54	9	-	-	81	17.776
20-24 .....	54.985	13.241	21.029	13.374	5.211	1.469	328	90	24	219	71.634
25-29 .....	60.589	8.761	15.315	16.850	11.026	5.149	2.095	773	377	243	120.441
30-34 .....	53.505	5.577	8.416	13.468	11.653	6.850	3.724	1.955	1.624	238	139.429
35-39 .....	43.206	3.441	4.647	9.152	9.795	6.522	3.978	2.366	3.094	211	134.168
40-44 .....	35.337	2.612	3.113	6.438	7.423	5.404	3.573	2.380	4.182	212	121.293
45-49 .....	27.064	1.953	2.137	4.358	5.026	4.145	2.984	2.131	4.171	159	99.414
50-54 .....	20.633	1.550	1.467	2.770	3.350	3.166	2.374	1.877	3.953	126	80.524
55-59 .....	13.776	1.033	932	1.536	1.946	1.992	1.652	1.348	3.239	98	56.831
60-64 .....	8.125	695	510	706	1.020	1.025	903	826	2.369	71	35.136
65 Y MÁS .....	8.979	862	431	593	697	762	858	892	3.794	90	42.956
<b>CASADA .....</b>	<b>327.675</b>	<b>40.862</b>	<b>59.351</b>	<b>84.303</b>	<b>65.906</b>	<b>34.286</b>	<b>17.057</b>	<b>9.557</b>	<b>14.842</b>	<b>1.511</b>	<b>809.340</b>
12-14 .....	242	170	37	32	-	-	-	-	-	3	101
15-19 .....	4.261	2.202	1.659	309	56	18	3	-	-	14	2.532
20-24 .....	20.687	7.004	9.193	3.431	774	159	35	13	5	73	19.301
25-29 .....	37.400	8.680	13.951	9.847	3.379	998	268	93	38	146	49.938
30-34 .....	43.309	6.184	11.425	14.370	7.418	2.390	826	287	220	189	79.371
35-39 .....	39.906	3.653	6.465	13.799	9.652	3.704	1.380	580	521	152	91.862
40-44 .....	39.337	3.044	4.776	12.469	10.660	4.579	1.828	873	930	178	100.898
45-49 .....	36.207	2.491	3.835	10.089	9.913	4.923	2.276	1.130	1.368	182	101.180
50-54 .....	33.398	2.285	2.935	8.131	8.744	5.283	2.593	1.454	1.819	154	100.983
55-59 .....	28.182	1.905	2.280	5.634	7.021	4.908	2.688	1.531	2.062	153	91.303
60-64 .....	19.638	1.375	1.432	3.364	4.398	3.454	2.180	1.310	2.019	106	68.063
65 Y MÁS .....	25.108	1.869	1.363	2.828	3.891	3.870	2.980	2.286	5.860	161	103.808
<b>SOLTERA .....</b>	<b>580.010</b>	<b>410.885</b>	<b>57.469</b>	<b>35.810</b>	<b>23.654</b>	<b>14.671</b>	<b>9.420</b>	<b>6.401</b>	<b>13.614</b>	<b>8.086</b>	<b>439.539</b>
12-14 .....	98.521	90.810	203	24	-	-	-	-	-	7.484	251
15-19 .....	150.015	142.075	6.610	1.036	155	24	5	-	-	110	9.268
20-24 .....	95.669	75.407	13.203	4.860	1.454	372	89	22	10	252	29.420
25-29 .....	56.747	35.207	10.620	5.954	3.034	1.238	456	133	66	39	40.122
30-34 .....	38.050	18.633	7.240	5.327	3.519	1.796	836	387	280	32	44.097
35-39 .....	26.868	10.503	4.589	4.420	3.284	1.854	977	605	612	24	43.496
40-44 .....	23.996	8.770	3.682	3.751	3.032	1.878	1.136	707	1.018	22	44.840
45-49 .....	20.964	7.206	3.274	3.000	2.503	1.775	1.192	721	1.267	26	43.038
50-54 .....	18.945	6.232	2.636	2.591	2.216	1.674	1.212	807	1.553	24	42.935
55-59 .....	16.077	4.938	2.099	1.961	1.821	1.416	1.143	888	1.796	15	40.763
60-64 .....	11.787	3.865	1.375	1.279	1.134	1.025	815	659	1.618	17	30.790
65 Y MÁS .....	22.371	7.239	1.938	1.607	1.502	1.619	1.559	1.472	5.394	41	70.519

ESTADO ZULIA  
**CUADRO 2. TOTAL DE MUJERES DE 12 AÑOS Y MÁS, POR NÚMERO DE HIJOS(AS) NACIDOS(AS) VIVOS(AS) Y TOTAL DE HIJOS(AS) NACIDOS(AS) VIVOS(AS), SEGÚN GRUPO DE EDAD Y SITUACIÓN CONYUGAL DE LA MADRE**  
**CENSO 2011**

GRUPO DE EDAD Y SITUACIÓN CONYUGAL DE LA MADRE	TOTAL DE MUJERES	NÚMERO DE HIJOS(AS) NACIDOS(AS) VIVOS(AS)									TOTAL DE HIJOS(AS) NACIDOS(AS) VIVOS(AS)
		NINGUNO	1	2	3	4	5	6	7 Y MÁS	NO DECLARADO	
<b>CONT.</b>											
<b>SEPARADA DE UNIÓN O MATRIMONIO ...</b>	<b>61.039</b>	<b>3.936</b>	<b>11.875</b>	<b>13.699</b>	<b>11.234</b>	<b>7.108</b>	<b>4.510</b>	<b>2.919</b>	<b>5.734</b>	<b>24</b>	<b>181.609</b>
12-14 .....	51	32	18	1	-	-	-	-	-	-	20
15-19 .....	1.177	237	742	162	31	5	-	-	-	-	1.179
20-24 .....	3.994	412	2.076	1.087	344	58	15	2	-	-	5.601
25-29 .....	5.694	442	2.132	1.697	858	369	135	38	22	1	10.633
30-34 .....	6.572	535	1.677	1.941	1.301	629	275	119	93	2	14.718
35-39 .....	6.716	396	1.232	1.897	1.545	761	415	223	243	4	17.819
40-44 .....	7.282	415	1.077	1.809	1.656	996	566	358	404	1	21.453
45-49 .....	6.914	395	823	1.592	1.530	1.044	623	359	547	1	21.871
50-54 .....	6.764	328	741	1.327	1.451	1.053	656	422	785	1	23.267
55-59 .....	6.020	264	593	1.030	1.123	952	641	440	973	4	22.486
60-64 .....	4.202	198	365	602	746	557	539	378	815	2	16.703
65 Y MÁS .....	5.653	282	399	554	649	684	645	580	1.852	8	25.859
<b>DIVORCIADA .....</b>	<b>33.944</b>	<b>3.500</b>	<b>6.802</b>	<b>9.206</b>	<b>6.720</b>	<b>3.580</b>	<b>1.752</b>	<b>939</b>	<b>1.437</b>	<b>8</b>	<b>84.147</b>
12-14 .....	-	-	-	-	-	-	-	-	-	-	-
15-19 .....	56	24	17	11	3	-	1	-	-	-	53
20-24 .....	341	104	160	56	14	4	-	2	-	1	342
25-29 .....	1.091	254	496	230	72	24	8	5	2	-	1.352
30-34 .....	2.471	430	916	700	317	81	16	5	5	1	3.736
35-39 .....	3.213	360	917	1.073	569	186	62	30	15	1	6.109
40-44 .....	4.007	399	933	1.359	822	318	96	43	36	1	8.379
45-49 .....	4.399	385	862	1.415	1.009	435	177	56	60	-	10.100
50-54 .....	4.892	388	770	1.443	1.205	586	249	130	121	-	12.487
55-59 .....	4.734	355	660	1.273	1.110	707	321	142	166	-	12.983
60-64 .....	3.760	318	528	867	787	565	307	163	222	3	10.950
65 Y MÁS .....	4.980	483	543	779	812	674	515	363	810	1	17.656
<b>VIUDA DE UNIÓN O MATRIMONIO</b>	<b>76.499</b>	<b>4.609</b>	<b>5.864</b>	<b>9.638</b>	<b>11.457</b>	<b>10.067</b>	<b>8.237</b>	<b>6.767</b>	<b>19.816</b>	<b>44</b>	<b>320.278</b>
12-14 .....	17	12	5	-	-	-	-	-	-	-	5
15-19 .....	122	30	61	12	9	7	3	-	-	-	155
20-24 .....	416	64	159	125	35	17	8	3	5	-	675
25-29 .....	784	81	220	228	167	49	14	9	15	1	1.602
30-34 .....	1.194	115	230	343	260	126	56	31	33	-	2.897
35-39 .....	1.536	102	249	401	340	203	103	59	79	-	4.305
40-44 .....	2.290	169	266	519	568	313	207	93	152	3	6.917
45-49 .....	3.440	221	373	749	789	489	304	195	317	3	11.103
50-54 .....	5.686	371	487	1.076	1.280	906	554	363	647	2	19.580
55-59 .....	7.989	401	697	1.269	1.623	1.366	892	592	1.145	4	29.595
60-64 .....	9.898	557	683	1.389	1.809	1.556	1.194	907	1.799	4	39.117
65 Y MÁS .....	43.127	2.486	2.434	3.527	4.577	5.035	4.902	4.515	15.624	27	204.327
<b>NO DECLARADO .</b>	<b>7.214</b>	<b>215</b>	<b>32</b>	<b>13</b>	<b>7</b>	<b>5</b>	<b>3</b>	<b>3</b>	<b>1</b>	<b>6.935</b>	<b>139</b>
12-14 .....	956	27	-	-	-	-	-	-	-	929	-
15-19 .....	1.510	51	7	3	-	-	-	-	-	1.449	13
20-24 .....	1.137	28	8	-	1	1	1	-	-	1.098	20
25-29 .....	833	16	2	1	-	-	-	-	-	814	4
30-34 .....	672	23	7	-	2	1	1	-	-	638	22
35-39 .....	375	8	1	3	1	-	1	1	-	360	21
40-44 .....	323	5	1	2	1	-	-	-	-	314	8
45-49 .....	268	13	-	2	-	-	-	-	-	253	4
50-54 .....	228	9	2	1	-	-	-	1	-	215	10
55-59 .....	226	5	1	-	-	-	-	1	-	219	7
60-64 .....	210	8	1	-	-	1	-	-	1	199	12
65 Y MÁS .....	476	22	2	1	2	2	-	-	-	447	18

FUENTE: INSTITUTO NACIONAL DE ESTADÍSTICA, INE

**ESTADO ZULIA**  
**CUADRO 3. TOTAL DE MUJERES DE 12 AÑOS Y MÁS, POR NÚMERO DE HIJOS(AS) NACIDOS(AS) VIVOS(AS) Y TOTAL DE HIJOS(AS) NACIDOS(AS) VIVOS(AS),**  
**SEGÚN GRUPO DE EDAD Y NIVEL EDUCATIVO APROBADO DE LA MADRE**

GRUPO DE EDAD Y NIVEL EDUCATIVO APROBADO DE LA MADRE	TOTAL DE MUJERES	CENSO 2011 NÚMERO DE HIJOS(AS) NACIDOS(AS) VIVOS(AS)									TOTAL DE HIJOS(AS) NACIDOS(AS) VIVOS(AS)
		NINGUNO	1	2	3	4	5	6	7 Y MÁS	NO DECLARADO	
<b>TOTAL .....</b>	<b>1.440.438</b>	<b>517.106</b>	<b>210.571</b>	<b>224.672</b>	<b>176.520</b>	<b>106.255</b>	<b>63.457</b>	<b>41.224</b>	<b>82.271</b>	<b>18.362</b>	<b>2.755.021</b>
12-14 .....	101.098	92.050	508	118	-	-	-	-	-	8.422	744
15-19 .....	183.688	156.994	20.032	4.230	649	108	21	-	-	1.654	30.976
20-24 .....	177.229	96.260	45.828	22.933	7.833	2.080	476	132	44	1.643	126.993
25-29 .....	163.138	53.441	42.736	34.807	18.536	7.827	2.976	1.051	520	1.244	224.092
30-34 .....	145.773	31.497	29.911	36.149	24.470	11.873	5.734	2.784	2.255	1.100	284.270
35-39 .....	121.820	18.463	18.100	30.745	25.186	13.230	6.916	3.864	4.564	752	297.780
40-44 .....	112.572	15.414	13.848	26.347	24.162	13.488	7.406	4.454	6.722	731	303.788
45-49 .....	99.256	12.664	11.304	21.205	20.770	12.811	7.556	4.592	7.730	624	286.710
50-54 .....	90.546	11.163	9.038	17.339	18.246	12.668	7.638	5.054	8.878	522	279.786
55-59 .....	77.004	8.901	7.262	12.703	14.644	11.341	7.337	4.942	9.381	493	253.968
60-64 .....	57.620	7.016	4.894	8.207	9.894	8.183	5.938	4.243	8.843	402	200.771
65 Y MÁS .....	110.694	13.243	7.110	9.889	12.130	12.646	11.459	10.108	33.334	775	465.143
<b>NO SABE .....</b>	<b>38.878</b>	<b>11.889</b>	<b>3.123</b>	<b>3.433</b>	<b>3.225</b>	<b>2.571</b>	<b>2.129</b>	<b>1.739</b>	<b>4.957</b>	<b>5.812</b>	<b>85.726</b>
12-14 .....	1.318	750	13	5	-	-	-	-	-	550	23
15-19 .....	2.783	1.576	229	93	25	6	2	-	-	852	524
20-24 .....	3.737	1.635	435	342	172	48	24	3	4	1.074	1.993
25-29 .....	3.487	1.302	448	390	287	160	81	41	28	750	3.576
30-34 .....	3.554	1.257	343	362	342	253	172	104	86	635	5.191
35-39 .....	2.883	818	258	325	340	257	179	124	211	371	6.072
40-44 .....	2.913	776	204	369	331	257	177	151	296	352	6.826
45-49 .....	2.691	611	212	290	321	242	223	154	355	283	7.247
50-54 .....	2.830	647	184	312	334	271	223	184	464	211	8.361
55-59 .....	2.825	618	198	258	329	270	237	173	540	202	8.784
60-64 .....	2.371	546	156	207	231	209	183	189	490	160	7.578
65 Y MÁS .....	7.486	1.353	443	480	513	598	628	616	2.483	372	29.551
<b>NINGUNO .....</b>	<b>91.225</b>	<b>20.751</b>	<b>6.050</b>	<b>7.332</b>	<b>7.969</b>	<b>8.389</b>	<b>7.817</b>	<b>7.250</b>	<b>25.126</b>	<b>541</b>	<b>336.644</b>
12-14 .....	2.145	1.941	31	10	-	-	-	-	-	163	51
15-19 .....	4.532	3.344	755	271	76	18	3	-	-	65	1.612
20-24 .....	5.255	2.463	833	930	585	272	102	26	11	33	6.279
25-29 .....	5.831	1.831	669	878	942	754	423	176	132	26	12.362
30-34 .....	6.306	1.722	503	683	882	794	665	475	554	28	17.744
35-39 .....	6.274	1.314	390	605	745	793	711	577	1.122	17	21.878
40-44 .....	6.620	1.305	350	594	677	756	713	601	1.601	23	24.971
45-49 .....	6.978	1.180	355	545	688	814	718	694	1.956	28	28.211
50-54 .....	7.577	1.128	375	584	699	878	768	769	2.338	38	31.972
55-59 .....	7.602	928	343	555	662	787	831	802	2.663	31	34.195
60-64 .....	6.881	897	307	429	550	673	706	714	2.582	23	31.395
65 Y MÁS .....	25.224	2.698	1.139	1.248	1.463	1.850	2.177	2.416	12.167	66	125.974
<b>PRIMARIA (1-6) .....</b>	<b>347.804</b>	<b>80.217</b>	<b>30.774</b>	<b>44.357</b>	<b>50.008</b>	<b>41.742</b>	<b>30.249</b>	<b>21.241</b>	<b>40.568</b>	<b>8.648</b>	<b>999.147</b>
12-14 .....	39.331	33.128	196	39	-	-	-	-	-	5.968	274
15-19 .....	20.637	14.174	4.174	1.408	279	45	9	-	-	548	8.052
20-24 .....	19.683	5.704	4.993	4.894	2.574	887	209	63	25	334	27.649
25-29 .....	23.592	3.881	3.762	5.516	5.100	2.996	1.346	513	244	234	53.594
30-34 .....	25.279	3.343	2.599	4.812	5.509	4.060	2.380	1.283	1.087	206	72.197
35-39 .....	25.683	2.660	2.046	4.379	5.418	4.258	2.819	1.738	2.165	200	83.768
40-44 .....	27.156	2.608	2.075	4.196	5.394	4.383	3.063	2.092	3.165	180	94.203
45-49 .....	28.260	2.438	2.047	4.051	5.346	4.699	3.394	2.266	3.849	170	102.492
50-54 .....	29.291	2.490	1.946	3.983	5.265	4.875	3.630	2.585	4.341	176	109.254
55-59 .....	29.196	2.376	1.995	3.536	5.008	4.899	3.736	2.703	4.758	185	111.891
60-64 .....	25.434	2.237	1.697	2.961	4.068	3.910	3.301	2.427	4.675	158	99.255
65 Y MÁS .....	54.262	5.178	3.244	4.582	6.047	6.730	6.362	5.571	16.259	289	236.518

**ESTADO ZULIA**  
**CUADRO 3. TOTAL DE MUJERES DE 12 AÑOS Y MÁS, POR NÚMERO DE HIJOS(AS) NACIDOS(AS) VIVOS(AS) Y TOTAL DE HIJOS(AS) NACIDOS(AS) VIVOS(AS),**  
**SEGÚN GRUPO DE EDAD Y NIVEL EDUCATIVO APROBADO DE LA MADRE**

GRUPO DE EDAD Y NIVEL EDUCATIVO APROBADO DE LA MADRE	TOTAL DE MUJERES	CENSO 2011 NÚMERO DE HIJOS(AS) NACIDOS(AS) VIVOS(AS)									TOTAL DE HIJOS(AS) NACIDOS(AS) VIVOS(AS)	
		NINGUNO	1	2	3	4	5	6	7 Y MÁS	NO DECLARADO		
<b>CONT.</b>												
<b>SECUNDARIA (1-5), (6) ..</b>	<b>595.780</b>	<b>240.684</b>	<b>89.326</b>	<b>101.441</b>	<b>79.579</b>	<b>41.943</b>	<b>19.664</b>	<b>9.705</b>	<b>10.546</b>	<b>2.892</b>	<b>929.089</b>	
12-14 .....	58.304	56.231	268	64	-	-	-	-	-	1.741	396	
15-19 .....	125.341	109.528	13.024	2.316	253	33	7	-	-	180	18.582	
20-24 .....	67.629	26.169	23.129	13.192	4.005	814	136	37	3	144	65.707	
25-29 .....	60.978	12.662	15.932	17.708	9.628	3.457	1.036	300	108	147	101.796	
30-34 .....	57.440	8.959	10.517	16.381	12.360	5.545	2.219	839	479	141	122.021	
35-39 .....	49.016	5.811	6.721	13.255	12.029	6.143	2.704	1.280	965	108	121.845	
40-44 .....	46.294	5.392	5.567	11.543	11.602	6.197	2.908	1.436	1.525	124	122.078	
45-49 .....	38.897	4.433	4.486	9.298	9.651	5.478	2.723	1.300	1.421	107	105.309	
50-54 .....	33.089	3.742	3.581	7.226	7.976	5.077	2.499	1.343	1.584	61	93.910	
55-59 .....	24.989	2.875	2.772	5.019	5.745	4.040	2.102	1.104	1.280	52	72.299	
60-64 .....	15.916	2.089	1.729	2.947	3.336	2.525	1.442	787	1.012	49	46.747	
65 Y MÁS .....	17.887	2.793	1.600	2.492	2.994	2.634	1.888	1.279	2.169	38	58.399	
<b>TÉCNICO SUPERIOR ....</b>	<b>68.459</b>	<b>22.737</b>	<b>18.357</b>	<b>15.856</b>	<b>7.891</b>	<b>2.309</b>	<b>686</b>	<b>279</b>	<b>236</b>	<b>108</b>	<b>89.734</b>	
12-14 .....	-	-	-	-	-	-	-	-	-	-	-	
15-19 .....	2.681	2.405	244	25	3	2	-	-	-	2	311	
20-24 .....	11.869	7.616	3.370	769	99	5	-	1	-	9	5.231	
25-29 .....	14.007	5.248	5.296	2.673	641	106	17	4	1	21	13.105	
30-34 .....	12.827	3.134	4.072	3.764	1.444	299	65	20	6	23	17.615	
35-39 .....	9.251	1.550	2.173	3.185	1.766	411	100	29	20	17	16.299	
40-44 .....	6.999	1.069	1.330	2.448	1.526	429	116	38	28	15	13.524	
45-49 .....	4.333	708	874	1.335	936	304	93	43	32	8	8.515	
50-54 .....	2.721	446	437	816	627	257	70	36	27	5	5.733	
55-59 .....	1.807	254	307	456	410	220	95	33	26	6	4.184	
60-64 .....	980	141	145	220	232	133	54	31	24	-	2.437	
65 Y MÁS .....	984	166	109	165	207	143	76	44	72	2	2.780	
<b>UNIVERSITARIO .....</b>	<b>298.292</b>	<b>140.828</b>	<b>62.941</b>	<b>52.253</b>	<b>27.848</b>	<b>9.301</b>	<b>2.912</b>	<b>1.010</b>	<b>838</b>	<b>361</b>	<b>314.681</b>	
12-14 .....	-	-	-	-	-	-	-	-	-	-	-	
15-19 .....	27.714	25.967	1.606	117	13	4	-	-	-	7	1.895	
20-24 .....	69.056	52.673	13.068	2.806	398	54	5	2	1	49	20.134	
25-29 .....	55.243	28.517	16.629	7.642	1.938	354	73	17	7	66	39.659	
30-34 .....	40.367	13.082	11.877	10.147	3.933	922	233	63	43	67	49.502	
35-39 .....	28.713	6.310	6.512	8.996	4.888	1.368	403	116	81	39	47.918	
40-44 .....	22.590	4.264	4.322	7.197	4.632	1.466	429	136	107	37	42.186	
45-49 .....	18.097	3.294	3.330	5.686	3.828	1.274	405	135	117	28	34.936	
50-54 .....	15.038	2.710	2.515	4.418	3.345	1.310	448	137	124	31	30.556	
55-59 .....	10.585	1.850	1.647	2.879	2.490	1.125	336	127	114	17	22.615	
60-64 .....	6.038	1.106	860	1.443	1.477	733	252	95	60	12	13.359	
65 Y MÁS .....	4.851	1.055	575	922	906	691	328	182	184	8	11.921	

NOTA: SE EXCLUYEN LAS PERSONAS QUE NO DECLARARON EL NIVEL EDUCATIVO APROBADO  
FUENTE: INSTITUTO NACIONAL DE ESTADÍSTICA, INE

**ESTADO ZULIA**  
**CUADRO 4. TOTAL DE MUJERES DE 12 AÑOS Y MÁS, POR NÚMERO DE HIJOS(AS) ACTUALMENTE VIVOS(AS) Y TOTAL DE HIJOS(AS) ACTUALMENTE VIVOS(AS),**  
**SEGÚN GRUPO DE EDAD DE LA MADRE**

GRUPO DE EDAD DE LA MADRE	TOTAL DE MUJERES	NÚMERO DE HIJOS(AS) ACTUALMENTE VIVOS(AS)									TOTAL DE HIJOS(AS) ACTUALMENTE VIVOS(AS)
		NINGUNO	1	2	3	4	5	6	7 Y MÁS	NO DECLARADO	
TOTAL .....	923.332	3.668	213.623	228.091	176.729	104.880	62.045	40.035	72.538	21.723	2.704.601
12-14 .....	9.048	5	504	113	-	-	-	-	-	8.426	762
15-19 .....	26.694	202	19.960	4.105	602	93	17	-	-	1.715	30.921
20-24 .....	80.969	428	45.954	22.671	7.585	1.915	438	104	36	1.838	126.337
25-29 .....	109.697	434	43.000	34.722	18.261	7.523	2.797	946	441	1.573	222.699
30-34 .....	114.276	425	30.224	36.263	24.224	11.526	5.478	2.648	2.003	1.485	281.905
35-39 .....	103.357	294	18.325	31.133	25.111	12.845	6.715	3.699	4.179	1.056	294.758
40-44 .....	97.158	316	14.132	26.809	24.016	13.205	7.159	4.320	6.146	1.055	299.947
45-49 .....	86.592	250	11.600	21.711	20.736	12.660	7.302	4.371	7.065	897	282.245
50-54 .....	79.383	285	9.425	17.913	18.248	12.469	7.414	4.870	7.936	823	274.121
55-59 .....	68.103	258	7.610	13.205	14.864	11.220	7.083	4.700	8.357	806	248.110
60-64 .....	50.604	215	5.152	8.655	10.050	8.238	5.760	4.082	7.789	663	195.467
65 Y MÁS .....	97.451	556	7.737	10.791	13.032	13.186	11.882	10.295	28.586	1.386	447.329

NOTA: SE EXCLUYEN LAS MUJERES QUE NO TUVIERON HIJOS(AS) NACIDOS(AS) VIVOS(AS)  
FUENTE: INSTITUTO NACIONAL DE ESTADÍSTICA, INE

**ESTADO ZULIA**  
**CUADRO 5. TOTAL DE MUJERES DE 12 AÑOS Y MÁS, POR NÚMERO DE HIJOS(AS) ACTUALMENTE VIVOS(AS) Y TOTAL DE HIJOS(AS) ACTUALMENTE VIVOS(AS),**  
**SEGÚN GRUPO DE EDAD Y SITUACIÓN CONYUGAL DE LA MADRE**

GRUPO DE EDAD Y SITUACIÓN CONYUGAL DE LA MADRE	TOTAL DE MUJERES	NÚMERO DE HIJOS(AS) ACTUALMENTE VIVOS(AS)									TOTAL DE HIJOS(AS) ACTUALMENTE VIVOS(AS)
		NINGUNO	1	2	3	4	5	6	7 Y MÁS	NO DECLARADO	
<b>TOTAL</b> .....	<b>923.332</b>	<b>3.668</b>	<b>213.623</b>	<b>228.091</b>	<b>176.729</b>	<b>104.880</b>	<b>62.045</b>	<b>40.035</b>	<b>72.538</b>	<b>21.723</b>	<b>2.704.601</b>
12-14 .....	9.048	5	504	113	-	-	-	-	-	8.426	762
15-19 .....	26.694	202	19.960	4.105	602	93	17	-	-	1.715	30.921
20-24 .....	80.969	428	45.954	22.671	7.585	1.915	438	104	36	1.838	126.337
25-29 .....	109.697	434	43.000	34.722	18.261	7.523	2.797	946	441	1.573	222.699
30-34 .....	114.276	425	30.224	36.263	24.224	11.526	5.478	2.648	2.003	1.485	281.905
35-39 .....	103.357	294	18.325	31.133	25.111	12.845	6.715	3.699	4.179	1.056	294.758
40-44 .....	97.158	316	14.132	26.809	24.016	13.205	7.159	4.320	6.146	1.055	299.947
45-49 .....	86.592	250	11.600	21.711	20.736	12.660	7.302	4.371	7.065	897	282.245
50-54 .....	79.383	285	9.425	17.913	18.248	12.469	7.414	4.870	7.936	823	274.121
55-59 .....	68.103	258	7.610	13.205	14.864	11.220	7.083	4.700	8.357	806	248.110
60-64 .....	50.604	215	5.152	8.655	10.050	8.238	5.760	4.082	7.789	663	195.467
65 Y MÁS .....	97.451	556	7.737	10.791	13.032	13.186	11.882	10.295	28.586	1.386	447.329
<b>UNIDA</b> .....	<b>300.958</b>	<b>1.213</b>	<b>70.076</b>	<b>72.861</b>	<b>57.629</b>	<b>36.051</b>	<b>22.002</b>	<b>14.245</b>	<b>24.277</b>	<b>2.604</b>	<b>905.108</b>
12-14 .....	312	1	247	58	-	-	-	-	-	6	363
15-19 .....	14.172	115	10.910	2.622	362	47	8	-	-	108	17.684
20-24 .....	41.744	211	21.147	13.285	5.055	1.345	308	75	19	299	71.025
25-29 .....	51.828	192	15.485	16.851	10.905	5.000	1.977	691	324	403	119.481
30-34 .....	47.928	193	8.555	13.580	11.615	6.716	3.572	1.864	1.452	381	137.776
35-39 .....	39.765	123	4.731	9.343	9.855	6.372	3.885	2.289	2.849	318	132.428
40-44 .....	32.725	95	3.220	6.607	7.477	5.330	3.481	2.344	3.857	314	119.469
45-49 .....	25.111	77	2.230	4.539	5.062	4.175	2.916	2.047	3.846	219	97.458
50-54 .....	19.083	74	1.558	2.918	3.414	3.176	2.364	1.835	3.556	188	78.558
55-59 .....	12.743	49	996	1.641	2.037	2.005	1.658	1.320	2.889	148	55.242
60-64 .....	7.430	33	533	776	1.058	1.049	941	799	2.141	100	34.173
65 Y MÁS .....	8.117	50	464	641	789	836	892	981	3.344	120	41.451
<b>CASADA</b> .....	<b>286.813</b>	<b>933</b>	<b>60.313</b>	<b>85.493</b>	<b>65.602</b>	<b>33.311</b>	<b>16.387</b>	<b>8.972</b>	<b>13.170</b>	<b>2.632</b>	<b>798.274</b>
12-14 .....	72	2	36	30	-	-	-	-	-	4	104
15-19 .....	2.059	11	1.659	299	52	17	2	-	-	19	2.531
20-24 .....	13.683	74	9.205	3.356	749	142	31	9	5	112	19.288
25-29 .....	28.720	116	14.004	9.776	3.301	930	246	83	28	236	49.823
30-34 .....	37.125	109	11.542	14.376	7.304	2.260	760	267	183	324	79.009
35-39 .....	36.253	83	6.555	13.939	9.540	3.536	1.327	528	476	269	91.268
40-44 .....	36.293	118	4.878	12.650	10.535	4.420	1.733	819	837	303	99.901
45-49 .....	33.716	78	3.925	10.310	9.850	4.787	2.169	1.063	1.234	300	100.048
50-54 .....	31.113	93	3.082	8.358	8.712	5.134	2.469	1.360	1.625	280	99.358
55-59 .....	26.277	90	2.403	5.861	7.050	4.796	2.544	1.407	1.850	276	89.555
60-64 .....	18.263	64	1.530	3.517	4.444	3.450	2.053	1.237	1.756	212	66.523
65 Y MÁS .....	23.239	95	1.494	3.021	4.065	3.839	3.053	2.199	5.176	297	100.866
<b>SOLTERA</b> .....	<b>169.125</b>	<b>903</b>	<b>57.790</b>	<b>36.015</b>	<b>23.586</b>	<b>14.591</b>	<b>9.241</b>	<b>6.305</b>	<b>11.972</b>	<b>8.722</b>	<b>431.869</b>
12-14 .....	7.711	2	198	24	-	-	-	-	-	7.487	270
15-19 .....	7.940	74	6.560	998	145	20	4	-	-	139	9.323
20-24 .....	20.262	127	13.180	4.777	1.403	353	79	17	7	319	29.437
25-29 .....	21.540	107	10.631	5.939	2.966	1.186	430	124	56	101	39.933
30-34 .....	19.417	99	7.270	5.306	3.449	1.749	809	374	252	109	43.894
35-39 .....	16.365	57	4.621	4.433	3.269	1.825	943	580	562	75	43.131
40-44 .....	15.226	63	3.710	3.810	3.012	1.837	1.100	692	923	79	44.283
45-49 .....	13.758	56	3.317	3.046	2.496	1.770	1.151	692	1.162	68	42.354
50-54 .....	12.713	65	2.685	2.673	2.201	1.686	1.156	786	1.393	68	41.977
55-59 .....	11.139	56	2.161	1.995	1.852	1.437	1.098	871	1.600	69	39.803
60-64 .....	7.922	60	1.395	1.340	1.166	1.033	827	634	1.409	58	29.835
65 Y MÁS .....	15.132	137	2.062	1.674	1.627	1.695	1.644	1.535	4.608	150	67.629

**ESTADO ZULIA**  
**CUADRO 5. TOTAL DE MUJERES DE 12 AÑOS Y MÁS, POR NÚMERO DE HIJOS(AS) ACTUALMENTE VIVOS(AS) Y TOTAL DE HIJOS(AS) ACTUALMENTE VIVOS(AS),**  
**SEGÚN GRUPO DE EDAD Y SITUACIÓN CONYUGAL DE LA MADRE**

GRUPO DE EDAD Y SITUACIÓN CONYUGAL DE LA MADRE	TOTAL DE MUJERES	NÚMERO DE HIJOS(AS) ACTUALMENTE VIVOS(AS)									TOTAL DE HIJOS(AS) ACTUALMENTE VIVOS(AS)
		NINGUNO	1	2	3	4	5	6	7 Y MÁS	NO DECLARADO	
<b>CONT.</b>											
<b>SEPARADA DE UNIÓN O MATRIMONIO</b>	<b>57.103</b>	<b>168</b>	<b>12.141</b>	<b>14.022</b>	<b>11.257</b>	<b>7.025</b>	<b>4.389</b>	<b>2.862</b>	<b>5.010</b>	<b>229</b>	<b>177.883</b>
12-14 .....	19	-	18	1	-	-	-	-	-	-	20
15-19 .....	940	2	746	158	29	5	-	-	-	-	1.169
20-24 .....	3.582	13	2.091	1.075	329	52	13	-	-	9	5.573
25-29 .....	5.252	12	2.154	1.707	857	334	122	35	19	12	10.516
30-34 .....	6.037	14	1.704	1.959	1.277	606	265	109	83	20	14.581
35-39 .....	6.320	13	1.248	1.930	1.530	744	400	216	215	24	17.635
40-44 .....	6.867	21	1.104	1.840	1.625	999	547	346	363	22	21.175
45-49 .....	6.519	20	857	1.615	1.550	1.027	609	328	492	21	21.462
50-54 .....	6.436	13	777	1.388	1.450	1.017	645	423	692	31	22.818
55-59 .....	5.756	22	616	1.095	1.141	934	633	427	852	36	21.912
60-64 .....	4.004	20	395	644	747	581	501	377	719	20	16.192
65 Y MÁS .....	5.371	18	431	610	722	726	654	601	1.575	34	24.830
<b>DIVORCIADA</b> .....	<b>30.444</b>	<b>111</b>	<b>6.955</b>	<b>9.328</b>	<b>6.671</b>	<b>3.456</b>	<b>1.624</b>	<b>895</b>	<b>1.232</b>	<b>172</b>	<b>82.874</b>
12-14 .....	-	-	-	-	-	-	-	-	-	-	-
15-19 .....	32	-	17	11	3	-	1	-	-	-	53
20-24 .....	237	1	160	56	13	4	1	1	-	1	338
25-29 .....	837	1	496	228	72	23	8	4	1	4	1.363
30-34 .....	2.041	8	916	698	315	76	15	3	4	6	3.722
35-39 .....	2.853	8	924	1.075	568	176	54	29	13	6	6.057
40-44 .....	3.608	7	945	1.363	814	303	93	38	30	15	8.340
45-49 .....	4.014	10	880	1.424	996	412	160	57	51	24	10.055
50-54 .....	4.504	19	801	1.462	1.178	563	237	120	106	18	12.302
55-59 .....	4.379	19	687	1.288	1.116	677	286	131	148	27	12.787
60-64 .....	3.442	14	546	890	781	557	280	158	187	29	10.762
65 Y MÁS .....	4.497	24	583	833	815	665	489	354	692	42	17.095
<b>VIUDA DE UNIÓN O MATRIMONIO</b> .....	<b>71.890</b>	<b>339</b>	<b>6.316</b>	<b>10.360</b>	<b>11.978</b>	<b>10.441</b>	<b>8.399</b>	<b>6.753</b>	<b>16.876</b>	<b>428</b>	<b>308.451</b>
12-14 .....	5	-	5	-	-	-	-	-	-	-	5
15-19 .....	92	-	61	14	11	4	2	-	-	-	148
20-24 .....	352	2	163	122	35	18	5	2	5	-	656
25-29 .....	703	6	228	220	160	50	14	9	13	3	1.579
30-34 .....	1.079	2	230	344	262	118	56	31	29	7	2.901
35-39 .....	1.434	9	245	411	348	192	105	56	64	4	4.220
40-44 .....	2.121	12	274	537	552	316	205	81	136	8	6.771
45-49 .....	3.219	9	391	775	782	489	297	184	280	12	10.864
50-54 .....	5.315	21	520	1.113	1.293	893	543	345	564	23	19.098
55-59 .....	7.588	22	746	1.325	1.668	1.371	864	543	1.018	31	28.804
60-64 .....	9.341	24	752	1.488	1.854	1.567	1.158	877	1.576	45	37.970
65 Y MÁS .....	40.641	232	2.701	4.011	5.013	5.423	5.150	4.625	13.191	295	195.435
<b>NO DECLARADO</b> .....	<b>6.999</b>	<b>1</b>	<b>32</b>	<b>12</b>	<b>6</b>	<b>5</b>	<b>3</b>	<b>3</b>	<b>1</b>	<b>6.936</b>	<b>142</b>
12-14 .....	929	-	-	-	-	-	-	-	-	929	-
15-19 .....	1.459	-	7	3	-	-	-	-	-	1.449	13
20-24 .....	1.109	-	8	-	1	1	1	-	-	1.098	20
25-29 .....	817	-	2	1	-	-	-	-	-	814	4
30-34 .....	649	-	7	-	2	1	1	-	-	638	22
35-39 .....	367	1	1	2	1	-	1	1	-	360	19
40-44 .....	318	-	1	2	1	-	-	-	-	314	8
45-49 .....	255	-	-	2	-	-	-	-	-	253	4
50-54 .....	219	-	2	1	-	-	-	1	-	215	10
55-59 .....	221	-	1	-	-	-	-	1	-	219	7
60-64 .....	202	-	1	-	-	1	-	-	1	199	12
65 Y MÁS .....	454	-	2	1	1	2	-	-	-	448	23

NOTA: SE EXCLUYEN LAS MUJERES QUE NO TUVIERON HIJOS(AS) NACIDOS(AS) VIVOS(AS)  
FUENTE: INSTITUTO NACIONAL DE ESTADÍSTICA, INE



**ESTADO ZULIA**  
**CUADRO 6. TOTAL DE MUJERES DE 12 AÑOS Y MÁS, POR NÚMERO DE HIJOS(AS) ACTUALMENTE VIVOS(AS) Y TOTAL DE HIJOS(AS) ACTUALMENTE VIVOS(AS),**  
**SEGÚN GRUPO DE EDAD Y NIVEL EDUCATIVO APROBADO DE LA MADRE**

GRUPO DE EDAD Y NIVEL EDUCATIVO APROBADO DE LA MADRE	TOTAL DE MUJERES	NÚMERO DE HIJOS(AS) ACTUALMENTE VIVOS(AS)									TOTAL DE HIJOS(AS) ACTUALMENTE VIVOS(AS)
		NINGUNO	1	2	3	4	5	6	7 Y MÁS	NO DECLARADO	
<b>TOTAL</b> .....	<b>923.332</b>	<b>3.668</b>	<b>213.623</b>	<b>228.091</b>	<b>176.729</b>	<b>104.880</b>	<b>62.045</b>	<b>40.035</b>	<b>72.538</b>	<b>21.723</b>	<b>2.704.601</b>
12-14 .....	9.048	5	504	113	-	-	-	-	-	8.426	762
15-19 .....	26.694	202	19.960	4.105	602	93	17	-	-	1.715	30.921
20-24 .....	80.969	428	45.954	22.671	7.585	1.915	438	104	36	1.838	126.337
25-29 .....	109.697	434	43.000	34.722	18.261	7.523	2.797	946	441	1.573	222.699
30-34 .....	114.276	425	30.224	36.263	24.224	11.526	5.478	2.648	2.003	1.485	281.905
35-39 .....	103.357	294	18.325	31.133	25.111	12.845	6.715	3.699	4.179	1.056	294.758
40-44 .....	97.158	316	14.132	26.809	24.016	13.205	7.159	4.320	6.146	1.055	299.947
45-49 .....	86.592	250	11.600	21.711	20.736	12.660	7.302	4.371	7.065	897	282.245
50-54 .....	79.383	285	9.425	17.913	18.248	12.469	7.414	4.870	7.936	823	274.121
55-59 .....	68.103	258	7.610	13.205	14.864	11.220	7.083	4.700	8.357	806	248.110
60-64 .....	50.604	215	5.152	8.655	10.050	8.238	5.760	4.082	7.789	663	195.467
65 Y MÁS .....	97.451	556	7.737	10.791	13.032	13.186	11.882	10.295	28.586	1.386	447.329
<b>NO SABE</b> .....	<b>26.989</b>	<b>163</b>	<b>3.162</b>	<b>3.459</b>	<b>3.229</b>	<b>2.589</b>	<b>2.122</b>	<b>1.759</b>	<b>4.345</b>	<b>6.161</b>	<b>84.494</b>
12-14 .....	568	-	12	5	-	-	-	-	-	551	30
15-19 .....	1.207	4	225	90	24	4	2	-	-	858	551
20-24 .....	2.102	12	430	326	169	45	20	2	4	1.094	2.069
25-29 .....	2.185	11	446	386	268	151	77	40	26	780	3.673
30-34 .....	2.297	14	344	357	324	248	163	106	76	665	5.245
35-39 .....	2.065	9	261	325	338	242	175	118	195	402	6.089
40-44 .....	2.137	11	202	370	324	254	173	142	268	393	6.851
45-49 .....	2.080	9	219	295	317	236	219	142	330	313	7.201
50-54 .....	2.183	14	192	319	331	267	230	183	413	234	8.214
55-59 .....	2.207	7	206	267	335	267	230	178	477	240	8.674
60-64 .....	1.825	17	160	206	233	218	186	184	434	187	7.431
65 Y MÁS .....	6.133	55	465	513	566	657	647	664	2.122	444	28.466
<b>NINGUNO</b> .....	<b>70.474</b>	<b>406</b>	<b>6.379</b>	<b>7.726</b>	<b>8.484</b>	<b>8.799</b>	<b>8.160</b>	<b>7.535</b>	<b>22.193</b>	<b>792</b>	<b>325.848</b>
12-14 .....	204	-	32	9	-	-	-	-	-	163	50
15-19 .....	1.188	8	759	260	73	15	3	-	-	70	1.613
20-24 .....	2.792	28	846	921	574	256	94	23	10	40	6.168
25-29 .....	4.000	25	676	892	952	742	404	160	115	34	12.133
30-34 .....	4.584	29	515	709	892	793	660	459	492	35	17.335
35-39 .....	4.960	29	406	619	783	787	705	590	1.017	24	21.381
40-44 .....	5.315	27	362	618	694	777	703	607	1.490	37	24.487
45-49 .....	5.798	16	383	584	719	852	711	688	1.807	38	27.528
50-54 .....	6.449	36	395	614	735	910	802	786	2.115	56	31.143
55-59 .....	6.674	27	368	605	720	816	871	817	2.395	55	33.216
60-64 .....	5.984	35	335	472	584	717	747	731	2.311	52	30.429
65 Y MÁS .....	22.526	146	1.302	1.423	1.758	2.134	2.460	2.674	10.441	188	120.365
<b>PRIMARIA (1-6)</b> .....	<b>267.587</b>	<b>1.130</b>	<b>31.816</b>	<b>46.166</b>	<b>50.918</b>	<b>41.907</b>	<b>29.789</b>	<b>20.582</b>	<b>35.753</b>	<b>9.526</b>	<b>974.262</b>
12-14 .....	6.203	2	194	38	-	-	-	-	-	5.969	278
15-19 .....	6.463	52	4.178	1.373	255	41	6	-	-	558	7.963
20-24 .....	13.979	92	5.037	4.896	2.505	825	196	49	19	360	27.259
25-29 .....	19.711	95	3.817	5.590	5.061	2.918	1.275	463	211	281	52.858
30-34 .....	21.936	103	2.662	4.890	5.496	4.026	2.299	1.207	975	278	71.172
35-39 .....	23.023	80	2.089	4.481	5.502	4.183	2.758	1.682	1.990	258	82.565
40-44 .....	24.548	100	2.141	4.318	5.442	4.352	2.997	2.051	2.892	255	92.646
45-49 .....	25.822	89	2.145	4.225	5.424	4.708	3.323	2.172	3.510	226	100.364
50-54 .....	26.801	101	2.062	4.262	5.335	4.879	3.531	2.508	3.873	250	106.513
55-59 .....	26.820	91	2.142	3.797	5.190	4.924	3.612	2.561	4.239	264	108.733
60-64 .....	23.197	80	1.808	3.212	4.184	4.070	3.179	2.334	4.084	246	96.255
65 Y MÁS .....	49.084	245	3.541	5.084	6.524	6.981	6.613	5.555	13.960	581	227.656

**ESTADO ZULIA**  
**CUADRO 6. TOTAL DE MUJERES DE 12 AÑOS Y MÁS, POR NÚMERO DE HIJOS(AS) ACTUALMENTE VIVOS(AS) Y TOTAL DE HIJOS(AS) ACTUALMENTE VIVOS(AS),**  
**SEGÚN GRUPO DE EDAD Y NIVEL EDUCATIVO APROBADO DE LA MADRE**

GRUPO DE EDAD Y NIVEL EDUCATIVO APROBADO DE LA MADRE	TOTAL DE MUJERES	NÚMERO DE HIJOS(AS) ACTUALMENTE VIVOS(AS)									TOTAL DE HIJOS(AS) ACTUALMENTE VIVOS(AS)
		NINGUNO	1	2	3	4	5	6	7 Y MÁS	NO DECLARADO	
<b>CONT.</b>											
<b>SECUNDARIA (1-5), (6) ..</b>	<b>355.096</b>	<b>1.282</b>	<b>90.456</b>	<b>102.677</b>	<b>79.130</b>	<b>40.570</b>	<b>18.644</b>	<b>8.989</b>	<b>9.350</b>	<b>3.998</b>	<b>916.932</b>
12-14 .....	2.073	3	266	61	-	-	-	-	-	1.743	404
15-19 .....	15.813	125	12.957	2.245	236	29	6	-	-	215	18.581
20-24 .....	41.460	203	23.197	13.051	3.869	741	124	28	3	244	65.479
25-29 .....	48.316	163	16.095	17.681	9.491	3.297	961	264	86	278	101.157
30-34 .....	48.481	167	10.656	16.470	12.257	5.329	2.080	799	424	299	121.109
35-39 .....	43.205	118	6.818	13.478	11.966	5.945	2.607	1.177	889	207	120.564
40-44 .....	40.902	114	5.712	11.779	11.524	6.018	2.777	1.356	1.382	240	120.537
45-49 .....	34.464	94	4.579	9.549	9.581	5.356	2.585	1.207	1.293	220	103.966
50-54 .....	29.347	79	3.755	7.465	7.956	4.908	2.375	1.235	1.410	164	92.164
55-59 .....	22.114	88	2.889	5.175	5.797	3.922	1.964	1.008	1.123	148	70.815
60-64 .....	13.827	45	1.815	3.070	3.396	2.400	1.379	718	883	121	45.703
65 Y MÁS .....	15.094	83	1.717	2.653	3.057	2.625	1.786	1.197	1.857	119	56.453
<b>TECNICO SUPERIOR .....</b>	<b>45.722</b>	<b>148</b>	<b>18.488</b>	<b>15.846</b>	<b>7.706</b>	<b>2.201</b>	<b>635</b>	<b>250</b>	<b>196</b>	<b>252</b>	<b>89.301</b>
12-14 .....	-	-	-	-	-	-	-	-	-	-	-
15-19 .....	276	2	244	24	3	1	-	-	-	2	305
20-24 .....	4.253	25	3.362	750	95	5	1	-	-	15	5.220
25-29 .....	8.759	30	5.316	2.640	607	97	15	3	1	50	13.137
30-34 .....	9.693	23	4.108	3.754	1.405	279	59	17	5	43	17.539
35-39 .....	7.701	16	2.190	3.214	1.709	391	95	24	18	44	16.270
40-44 .....	5.930	16	1.349	2.462	1.506	405	106	36	25	25	13.412
45-49 .....	3.625	9	883	1.344	918	297	87	36	26	25	8.482
50-54 .....	2.275	6	455	808	626	238	69	34	23	16	5.699
55-59 .....	1.553	9	315	453	401	219	89	26	22	19	4.159
60-64 .....	839	7	150	224	231	124	49	30	22	2	2.382
65 Y MÁS .....	818	5	116	173	205	145	65	44	54	11	2.696
<b>UNIVERSITARIO .....</b>	<b>157.464</b>	<b>539</b>	<b>63.322</b>	<b>52.217</b>	<b>27.262</b>	<b>8.814</b>	<b>2.695</b>	<b>920</b>	<b>701</b>	<b>994</b>	<b>313.764</b>
12-14 .....	-	-	-	-	-	-	-	-	-	-	-
15-19 .....	1.747	11	1.597	113	11	3	-	-	-	12	1.908
20-24 .....	16.383	68	13.082	2.727	373	43	3	2	-	85	20.142
25-29 .....	26.726	110	16.650	7.533	1.882	318	65	16	2	150	39.741
30-34 .....	27.285	89	11.939	10.083	3.850	851	217	60	31	165	49.505
35-39 .....	22.403	42	6.561	9.016	4.813	1.297	375	108	70	121	47.889
40-44 .....	18.326	48	4.366	7.262	4.526	1.399	403	128	89	105	42.014
45-49 .....	14.803	33	3.391	5.714	3.777	1.211	377	126	99	75	34.704
50-54 .....	12.328	49	2.566	4.445	3.265	1.267	407	124	102	103	30.388
55-59 .....	8.735	36	1.690	2.908	2.421	1.072	317	110	101	80	22.513
60-64 .....	4.932	31	884	1.471	1.422	709	220	85	55	55	13.267
65 Y MÁS .....	3.796	22	596	945	922	644	311	161	152	43	11.693

NOTA: SE EXCLUYEN LAS MUJERES QUE NO TUVIERON HIJOS(AS) NACIDOS(AS) VIVOS(AS) Y AQUELLAS QUE NO DECLARARON EL NIVEL EDUCATIVO APROBADO  
FUENTE: INSTITUTO NACIONAL DE ESTADÍSTICA, INE

ESTADO ZULIA  
 CUADRO 7. TOTAL DE MUJERES DE 12 AÑOS Y MÁS CON HIJOS(AS) NACIDOS(AS) VIVOS(AS), POR PERIODO DE NACIMIENTO DE SU ÚLTIMO HIJO(A) NACIDO(A) VIVO(A),  
 SEGÚN GRUPO DE EDAD DE LA MADRE  
 CENSO 2011

GRUPO DE EDAD DE LA MADRE	PERIODO DE NACIMIENTO DE SU ÚLTIMO HIJO(A) NACIDO(A) VIVO(A)			
	TOTAL DE MUJERES	MUJERES DE 12 AÑOS Y MÁS CON HIJOS(AS) NACIDOS(AS) VIVOS(AS) EN EL AÑO ANTERIOR AL CENSO 2011 <sup>a/</sup>	MUJERES DE 12 AÑOS Y MÁS CON HIJOS(AS) NACIDOS(AS) VIVOS(AS) ANTES DE NOVIEMBRE DE 2010	NO DECLARADO
TOTAL .....	923.332	68.677	818.976	35.679
12-14 .....	9.048	272	102	8.674
15-19 .....	26.694	11.457	12.968	2.269
20-24 .....	80.969	20.339	57.985	2.645
25-29 .....	109.697	17.688	89.753	2.256
30-34 .....	114.276	11.399	100.533	2.344
35-39 .....	103.357	5.473	96.063	1.821
40-44 .....	97.158	1.758	93.665	1.735
45-49 .....	86.592	281	84.822	1.489
50-54 .....	79.383	10	77.709	1.664
55-59 .....	68.103	-	66.243	1.860
60-64 .....	50.604	-	48.815	1.789
65 Y MÁS .....	97.451	-	90.318	7.133

<sup>a/</sup>: EL AÑO ANTERIOR AL CENSO 2011 CORRESPONDE AL PERÍODO NOVIEMBRE 2010 - NOVIEMBRE 2011  
 FUENTE: INSTITUTO NACIONAL DE ESTADÍSTICA, INE

## **CARACTERÍSTICAS DE LOS HOGARES**

**ESTADO ZULIA**  
**CUADRO 1. TOTAL DE HOGARES, POR TIPO DE VIVIENDA FAMILIAR OCUPADA, SEGÚN NÚMERO DE HOGARES EN LA VIVIENDA Y TIPO DE SERVICIO DE ELIMINACIÓN DE EXCRETAS**  
**CENSO 2011**

NÚMERO DE HOGARES EN LA VIVIENDA Y TIPO DE SERVICIO DE ELIMINACIÓN DE EXCRETAS	TOTAL DE HOGARES	TIPO DE VIVIENDA FAMILIAR OCUPADA							
		QUINTA O CASAQUINTA	CASA	APARTAMENTO EN EDIFICIO	APARTAMENTO EN QUINTA, CASAQUINTA O CASA	CASA DE VECINDAD	RANCHO	VIVIENDA INDÍGENA	
<b>TOTAL .....</b>	<b>910.131</b>	<b>50.840</b>	<b>702.182</b>	<b>58.309</b>		<b>4.266</b>	<b>99</b>	<b>93.134</b>	<b>1.301</b>
<b>EN VIVIENDAS CON 1 HOGAR .....</b>	<b>889.425</b>	<b>49.476</b>	<b>684.207</b>	<b>57.715</b>		<b>4.174</b>	<b>17</b>	<b>92.537</b>	<b>1.299</b>
POCETA CONECTADA A CLOACA .....	534.483	44.995	416.247	57.179		3.742	15	12.305	-
POCETA CONECTADA A POZO SÉPTICO .....	255.284	4.324	211.317	536		408	1	38.677	21
POCETA SIN CONEXIÓN A CLOACA O A POZO SÉPTICO .....	13.668	157	10.301	-		24	1	3.185	-
EXCUSADO DE HOYO O LETRINA .....	24.816	-	13.848	-		-	-	10.947	21
NO TIENE POCETA O EXCUSADO .....	61.174	-	32.494	-		-	-	27.423	1.257
<b>EN VIVIENDAS CON 2 HOGARES .....</b>	<b>14.952</b>	<b>974</b>	<b>12.931</b>	<b>444</b>		<b>67</b>	<b>17</b>	<b>517</b>	<b>2</b>
POCETA CONECTADA A CLOACA .....	11.047	912	9.516	436		64	15	104	-
POCETA CONECTADA A POZO SÉPTICO .....	3.025	58	2.729	8		3	1	226	-
POCETA SIN CONEXIÓN A CLOACA O A POZO SÉPTICO .....	237	4	212	-		-	1	20	-
EXCUSADO DE HOYO O LETRINA .....	209	-	166	-		-	-	43	-
NO TIENE POCETA O EXCUSADO .....	434	-	308	-		-	-	124	2
<b>EN VIVIENDAS CON 3 HOGARES .....</b>	<b>4.376</b>	<b>290</b>	<b>3.866</b>	<b>104</b>		<b>19</b>	<b>17</b>	<b>80</b>	<b>-</b>
POCETA CONECTADA A CLOACA .....	3.428	273	3.003	100		18	15	19	-
POCETA CONECTADA A POZO SÉPTICO .....	761	15	705	4		1	1	35	-
POCETA SIN CONEXIÓN A CLOACA O A POZO SÉPTICO .....	56	2	50	-		-	1	3	-
EXCUSADO DE HOYO O LETRINA .....	37	-	33	-		-	-	4	-
NO TIENE POCETA O EXCUSADO .....	94	-	75	-		-	-	19	-
<b>EN VIVIENDAS CON 4 Ó MÁS HOGARES .....</b>	<b>1.378</b>	<b>100</b>	<b>1.178</b>	<b>46</b>		<b>6</b>	<b>48</b>	<b>-</b>	<b>-</b>
POCETA CONECTADA A CLOACA .....	1.131	93	943	46		6	43	-	-
POCETA CONECTADA A POZO SÉPTICO .....	181	7	172	-		-	2	-	-
POCETA SIN CONEXIÓN A CLOACA O A POZO SÉPTICO .....	22	-	19	-		-	3	-	-
EXCUSADO DE HOYO O LETRINA .....	18	-	18	-		-	-	-	-
NO TIENE POCETA O EXCUSADO .....	26	-	26	-		-	-	-	-

**NOTA:** SE EXCLUYEN LOS HOGARES EN VIVIENDAS CLASIFICADAS COMO REFUGIO Y OTRA CLASE  
**FUENTE:** INSTITUTO NACIONAL DE ESTADÍSTICA, INE

ESTADO ZULIA  
 CUADRO 2. TOTAL DE HOGARES, POR TIPO DE VIVIENDA FAMILIAR OCUPADA, SEGÚN DISPONIBILIDAD DE TECNOLOGÍAS  
 CENSO 2011

DISPONIBILIDAD DE TECNOLOGÍAS	TOTAL DE HOGARES	TIPO DE VIVIENDA FAMILIAR OCUPADA							
		QUINTA O CASAQUINTA	CASA	APARTAMENTO EN EDIFICIO	APARTAMENTO EN QUINTA, CASAQUINTA O CASA	CASA DE VECINDAD	RANCHO	VIVIENDA INDÍGENA	
TOTAL 1/ .....	910.131	50.840	702.182	58.309		4.266	99	93.134	1.301
TELÉFONO FIJO (POR LÍNEA) .....	272.351	32.267	194.270	40.371		1.677	15	3.742	9
TELÉFONO FIJO (ENCHUFE) .....	148.508	8.091	123.757	7.998		697	5	7.950	10
TELÉFONO MÓVIL CELULAR .....	454.706	24.626	356.164	31.584		2.120	56	39.990	166
TV CONEXIÓN POR CABLE O SATELITE .....	391.509	37.329	299.400	44.795		2.739	47	7.193	6
COMPUTADORA .....	243.963	32.207	167.738	40.798		1.989	17	1.210	4
ACCESO A INTERNET FIJO O MÓVIL .....	185.542	27.207	119.674	36.437		1.676	10	535	3
NO DISPONE .....	172.381	2.187	123.119	1.715		401	34	43.802	1.123

1/: CORRESPONDE AL TOTAL DE HOGARES EMPADRONADOS Y NO A LA SUMA DE LOS TIPOS DE TECNOLOGÍAS, YA QUE NO SON EXCLUYENTES

NOTA: SE EXCLUYEN LOS HOGARES EN VIVIENDAS CLASIFICADAS COMO REFUGIO Y OTRA CLASE

FUENTE: INSTITUTO NACIONAL DE ESTADÍSTICA, INE

**ESTADO ZULIA**  
**CUADRO 3. TOTAL DE HOGARES, POR TIPO DE VIVIENDA FAMILIAR OCUPADA, SEGÚN DISPONIBILIDAD DE ARTEFACTOS**  
**CENSO 2011**

DISPONIBILIDAD DE ARTEFACTOS	TOTAL DE HOGARES	TIPO DE VIVIENDA FAMILIAR OCUPADA						
		QUINTA O CASAQUINTA	CASA	APARTAMENTO EN EDIFICIO	APARTAMENTO EN QUINTA, CASAQUINTA O CASA	CASA DE VECINDAD	RANCHO	VIVIENDA INDÍGENA
TOTAL 1/ .....	910.131	50.840	702.182	58.309	4.266	99	93.134	1.301
RADIO .....	571.360	40.194	444.277	44.363	2.807	44	39.306	369
TELEVISOR .....	848.029	49.951	665.772	57.346	4.119	95	70.469	277
NEVERA .....	761.260	49.029	606.649	56.823	3.833	75	44.744	107
LAVADORA .....	556.254	44.371	437.564	51.403	2.831	38	20.034	13
SECADORA .....	54.813	10.012	28.556	15.146	405	1	693	-
CALENTADOR DE AGUA .....	17.251	4.128	4.441	8.431	187	-	64	-
AIRE ACONDICIONADO .....	633.004	48.461	512.130	55.582	3.717	63	13.042	9
COCINA .....	838.244	49.161	654.575	56.998	3.863	77	73.438	132
NO DISPONIBLE .....	21.781	342	11.631	248	56	3	8.703	798

1/: CORRESPONDE AL TOTAL DE HOGARES EMPADRONADOS Y NO A LA SUMA DE LOS TIPOS DE ARTEFACTOS, YA QUE NO SON EXCLUYENTES

NOTA: SE EXCLUYEN LOS HOGARES EN VIVIENDAS CLASIFICADAS COMO REFUGIO Y OTRA CLASE

FUENTE: INSTITUTO NACIONAL DE ESTADÍSTICA, INE

ESTADO ZULIA  
**CUADRO 4. TOTAL DE HOGARES, POR TIPO DE VIVIENDA FAMILIAR OCUPADA, SEGÚN NÚMERO DE CUARTOS DE BAÑO CON REGADERA O DUCHA DE USO EXCLUSIVO Y TAMAÑO DEL HOGAR**  
 CENSO 2011

NÚMERO DE CUARTOS DE BAÑO CON REGADERA O DUCHA Y TAMAÑO DEL HOGAR	TOTAL DE HOGARES	TIPO DE VIVIENDA FAMILIAR OCUPADA						
		QUINTA O CASAQUINTA	CASA	APARTAMENTO EN EDIFICIO	APARTAMENTO EN QUINTA, CASAQUINTA O CASA	CASA DE VECINDAD	RANCHO	VIVIENDA INDÍGENA
<b>TOTAL</b> .....	<b>910.131</b>	<b>50.840</b>	<b>702.182</b>	<b>58.309</b>	<b>4.266</b>	<b>99</b>	<b>93.134</b>	<b>1.301</b>
<b>EN VIVIENDAS CON 1 CUARTO DE BAÑO CON REGADERA O DUCHA</b> .....	<b>593.727</b>	<b>18.206</b>	<b>495.661</b>	<b>22.572</b>	<b>2.756</b>	<b>83</b>	<b>54.350</b>	<b>99</b>
1 PERSONA .....	85.651	3.331	65.494	5.919	780	41	10.065	21
2 PERSONAS .....	89.120	3.519	72.622	4.831	602	13	7.522	11
3 PERSONAS .....	112.187	3.546	94.479	4.406	554	12	9.171	19
4 PERSONAS .....	113.887	3.383	97.419	3.662	386	11	9.011	15
5 PERSONAS .....	80.460	2.167	69.000	1.981	224	5	7.078	5
6 PERSONAS .....	47.904	1.116	41.085	936	110	1	4.648	8
7 PERSONAS .....	27.566	560	23.541	440	50	-	2.967	8
8 PERSONAS .....	15.660	275	13.493	206	22	-	1.658	6
9 PERSONAS .....	8.901	169	7.668	87	11	-	963	3
10 PERSONAS Y MÁS .....	12.391	140	10.860	104	17	-	1.267	3
<b>EN VIVIENDAS CON 2 CUARTOS DE BAÑO CON REGADERA O DUCHA</b> .....	<b>167.172</b>	<b>21.466</b>	<b>117.128</b>	<b>27.550</b>	<b>1.015</b>	<b>5</b>	<b>-</b>	<b>8</b>
1 PERSONA .....	6.824	956	3.895	1.919	54	-	-	-
2 PERSONAS .....	17.190	2.423	10.257	4.360	148	-	-	2
3 PERSONAS .....	31.390	4.405	19.762	7.006	216	1	-	-
4 PERSONAS .....	39.450	5.329	26.774	7.069	276	2	-	-
5 PERSONAS .....	30.094	3.890	21.964	4.085	153	1	-	1
6 PERSONAS .....	18.137	2.120	14.112	1.816	86	-	-	3
7 PERSONAS .....	10.474	1.144	8.526	762	40	1	-	1
8 PERSONAS .....	5.902	582	4.978	321	21	-	-	-
9 PERSONAS .....	3.255	289	2.832	124	10	-	-	-
10 PERSONAS Y MÁS .....	4.456	328	4.028	88	11	-	-	1
<b>EN VIVIENDAS CON 3 CUARTOS DE BAÑO CON REGADERA O DUCHA</b> .....	<b>29.936</b>	<b>7.830</b>	<b>15.244</b>	<b>6.607</b>	<b>255</b>	<b>-</b>	<b>-</b>	<b>-</b>
1 PERSONA .....	1.238	341	458	432	7	-	-	-
2 PERSONAS .....	1.823	432	754	624	13	-	-	-
3 PERSONAS .....	4.572	1.118	1.972	1.438	44	-	-	-
4 PERSONAS .....	7.060	1.900	3.097	1.984	79	-	-	-
5 PERSONAS .....	5.846	1.659	3.015	1.123	49	-	-	-
6 PERSONAS .....	3.805	1.020	2.164	600	21	-	-	-
7 PERSONAS .....	2.270	618	1.385	244	23	-	-	-
8 PERSONAS .....	1.440	360	969	104	7	-	-	-
9 PERSONAS .....	824	204	575	39	6	-	-	-
10 PERSONAS Y MÁS .....	1.058	178	855	19	6	-	-	-
<b>EN VIVIENDAS CON 4 Y MÁS CUARTOS DE BAÑO CON REGADERA O DUCHA</b> .....	<b>6.843</b>	<b>2.643</b>	<b>2.905</b>	<b>1.220</b>	<b>73</b>	<b>-</b>	<b>-</b>	<b>2</b>
1 PERSONA .....	420	161	192	58	9	-	-	-
2 PERSONAS .....	310	110	146	50	3	-	-	1
3 PERSONAS .....	591	198	254	133	5	-	-	1
4 PERSONAS .....	1.312	490	511	298	13	-	-	-
5 PERSONAS .....	1.334	536	514	272	12	-	-	-
6 PERSONAS .....	1.079	468	387	210	14	-	-	-
7 PERSONAS .....	650	270	271	103	6	-	-	-
8 PERSONAS .....	467	183	216	63	5	-	-	-
9 PERSONAS .....	223	79	129	15	-	-	-	-
10 PERSONAS Y MÁS .....	457	148	285	18	6	-	-	-
<b>EN VIVIENDAS CON CUARTOS DE BAÑO CON REGADERA O DUCHA NO DECLARADO</b> .....	<b>112.453</b>	<b>695</b>	<b>71.244</b>	<b>360</b>	<b>167</b>	<b>11</b>	<b>38.784</b>	<b>1.192</b>
1 PERSONA .....	18.215	110	10.477	90	44	5	7.308	181
2 PERSONAS .....	15.081	87	9.400	46	25	1	5.307	215
3 PERSONAS .....	18.894	123	12.321	64	28	2	6.140	216
4 PERSONAS .....	18.968	123	12.383	56	23	2	6.216	165
5 PERSONAS .....	14.825	95	9.709	46	19	1	4.816	139
6 PERSONAS .....	9.930	60	6.339	25	11	-	3.387	108
7 PERSONAS .....	6.425	40	4.063	19	8	-	2.227	68
8 PERSONAS .....	4.094	25	2.590	9	3	-	1.415	52
9 PERSONAS .....	2.413	16	1.563	3	3	-	805	23
10 PERSONAS Y MÁS .....	3.608	16	2.399	2	3	-	1.163	25

NOTA: SE EXCLUYEN LOS HOGARES EN VIVIENDAS CLASIFICADAS COMO REFUGIO Y OTRA CLASE  
 FUENTE: INSTITUTO NACIONAL DE ESTADÍSTICA, INE



**ESTADO ZULIA**  
**CUADRO 5. JEFES O JEFAS DE HOGAR DE 15 AÑOS Y MÁS, POR NIVEL EDUCATIVO APROBADO, SEGÚN GRUPO DE EDAD Y SEXO**  
**CENSO 2011**

GRUPO DE EDAD Y SEXO	TOTAL	NIVEL EDUCATIVO APROBADO					
		NO SABE	NINGUNO	PRIMARIA (1-6)	SECUNDARIA (1-5), (6)	TÉCNICO SUPERIOR	UNIVERSITARIO
<b>TOTAL .....</b>	<b>910.131</b>	<b>29.294</b>	<b>81.816</b>	<b>292.153</b>	<b>338.859</b>	<b>41.619</b>	<b>126.390</b>
15-19 .....	9.596	250	852	2.592	4.860	118	924
20-24 .....	46.142	1.211	3.039	10.511	21.661	1.746	7.974
25-29 .....	81.252	1.854	4.748	19.518	36.081	4.926	14.125
30-34 .....	105.003	2.763	6.429	26.123	45.230	7.133	17.325
35-39 .....	103.551	2.506	6.402	27.782	43.881	6.708	16.272
40-44 .....	107.545	2.924	7.407	30.410	44.876	6.355	15.573
45-49 .....	99.939	2.768	7.388	31.078	39.486	4.768	14.451
50-54 .....	96.123	3.014	8.368	32.276	35.377	3.632	13.456
55-59 .....	83.617	2.955	8.088	30.990	27.385	2.932	11.267
60-64 .....	65.015	2.630	7.313	27.250	18.603	1.698	7.521
65 Y MÁS .....	112.348	6.419	21.782	53.623	21.419	1.603	7.502
<b>HOMBRES .....</b>	<b>573.417</b>	<b>18.382</b>	<b>46.348</b>	<b>180.649</b>	<b>225.529</b>	<b>28.491</b>	<b>74.018</b>
15-19 .....	5.333	164	612	1.602	2.522	53	380
20-24 .....	29.715	873	2.253	7.427	14.072	960	4.130
25-29 .....	55.199	1.388	3.353	13.871	25.243	3.248	8.096
30-34 .....	72.613	2.040	4.566	18.691	31.951	4.928	10.437
35-39 .....	70.307	1.754	4.254	19.370	30.666	4.612	9.651
40-44 .....	71.255	2.015	4.796	20.481	30.554	4.384	9.025
45-49 .....	63.766	1.810	4.356	19.717	26.318	3.292	8.273
50-54 .....	59.166	1.869	4.821	19.522	22.826	2.583	7.545
55-59 .....	49.227	1.733	4.179	17.596	16.894	2.086	6.739
60-64 .....	37.497	1.597	3.668	14.904	11.440	1.237	4.651
65 Y MÁS .....	59.339	3.139	9.490	27.468	13.043	1.108	5.091
<b>MUJERES .....</b>	<b>336.714</b>	<b>10.912</b>	<b>35.468</b>	<b>111.504</b>	<b>113.330</b>	<b>13.128</b>	<b>52.372</b>
15-19 .....	4.263	86	240	990	2.338	65	544
20-24 .....	16.427	338	786	3.084	7.589	786	3.844
25-29 .....	26.053	466	1.395	5.647	10.838	1.678	6.029
30-34 .....	32.390	723	1.863	7.432	13.279	2.205	6.888
35-39 .....	33.244	752	2.148	8.412	13.215	2.096	6.621
40-44 .....	36.290	909	2.611	9.929	14.322	1.971	6.548
45-49 .....	36.173	958	3.032	11.361	13.168	1.476	6.178
50-54 .....	36.957	1.145	3.547	12.754	12.551	1.049	5.911
55-59 .....	34.390	1.222	3.909	13.394	10.491	846	4.528
60-64 .....	27.518	1.033	3.645	12.346	7.163	461	2.870
65 Y MÁS .....	53.009	3.280	12.292	26.155	8.376	495	2.411

**NOTA:** SE EXCLUYEN LOS JEFES O JEFAS DE HOGAR QUE NO DECLARARON EL NIVEL EDUCATIVO APROBADO  
**FUENTE:** INSTITUTO NACIONAL DE ESTADÍSTICA, INE

ESTADO ZULIA  
**CUADRO 6. TOTAL DE HOGARES EN VIVIENDAS FAMILIARES OCUPADAS, POR TENENCIA DE LA VIVIENDA, SEGÚN TIPO DE VIVIENDA Y NÚMERO DE HOGARES**  
**CENSO 2011**

TIPO DE VIVIENDA Y NÚMERO DE HOGARES	TOTAL DE HOGARES	TENENCIA DE LA VIVIENDA						
		TOTAL	PROPIA		ALQUILADA	PRESTADA	CEDIDA	OTRA FORMA
			PAGADA TOTALMENTE	PAGÁNDOSE				
<b>TOTAL .....</b>	<b>908.830</b>	<b>716.702</b>	<b>684.062</b>	<b>32.640</b>	<b>77.254</b>	<b>75.974</b>	<b>15.820</b>	<b>23.080</b>
<b>QUINTA O CASAQUINTA .....</b>	<b>50.840</b>	<b>44.467</b>	<b>40.696</b>	<b>3.771</b>	<b>3.210</b>	<b>1.897</b>	<b>530</b>	<b>736</b>
1 HOGAR .....	49.476	43.830	40.068	3.762	3.008	1.588	452	598
2 HOGARES .....	974	476	467	9	119	225	61	93
3 HOGARES .....	290	117	117	-	54	72	12	35
4 HOGARES Y MÁS .....	100	44	44	-	29	12	5	10
<b>CASA.....</b>	<b>702.182</b>	<b>549.631</b>	<b>527.733</b>	<b>21.898</b>	<b>59.716</b>	<b>62.672</b>	<b>12.689</b>	<b>17.474</b>
1 HOGAR .....	684.207	542.357	520.549	21.808	57.583	56.822	11.651	15.794
2 HOGARES .....	12.931	5.294	5.227	67	1.534	4.213	706	1.184
3 HOGARES .....	3.866	1.542	1.523	19	434	1.268	249	373
4 HOGARES Y MÁS .....	1.178	438	434	4	165	369	83	123
<b>APARTAMENTO EN EDIFICIO .....</b>	<b>58.309</b>	<b>44.362</b>	<b>38.276</b>	<b>6.086</b>	<b>10.084</b>	<b>2.137</b>	<b>568</b>	<b>1.158</b>
1 HOGAR .....	57.715	44.197	38.123	6.074	9.856	2.004	547	1.111
2 HOGARES .....	444	134	123	11	147	108	17	38
3 HOGARES .....	104	23	22	1	46	23	4	8
4 HOGARES Y MÁS .....	46	8	8	-	35	2	-	1
<b>APARTAMENTO EN QUINTA, CASAQUINTA O C.....</b>	<b>4.266</b>	<b>2.255</b>	<b>2.035</b>	<b>220</b>	<b>1.485</b>	<b>332</b>	<b>102</b>	<b>92</b>
1 HOGAR .....	4.174	2.226	2.006	220	1.460	306	99	83
2 HOGARES .....	67	22	22	-	16	20	3	6
3 HOGARES .....	19	7	7	-	4	6	-	2
4 HOGARES Y MÁS .....	6	-	-	-	5	-	-	1
<b>CASA DE VECINDAD .....</b>	<b>99</b>	<b>14</b>	<b>14</b>	<b>-</b>	<b>74</b>	<b>11</b>	<b>-</b>	<b>-</b>
1 HOGAR .....	17	6	6	-	11	-	-	-
2 HOGARES .....	17	2	2	-	12	3	-	-
3 HOGARES .....	17	3	3	-	12	2	-	-
4 HOGARES Y MÁS .....	48	3	3	-	39	6	-	-
<b>RANCHO .....</b>	<b>93.134</b>	<b>75.973</b>	<b>75.308</b>	<b>665</b>	<b>2.685</b>	<b>8.925</b>	<b>1.931</b>	<b>3.620</b>
1 HOGAR .....	92.537	75.758	75.097	661	2.643	8.709	1.893	3.534
2 HOGARES .....	517	193	190	3	35	181	33	75
3 HOGARES .....	80	22	21	1	7	35	5	11
4 HOGARES Y MÁS .....	-	-	-	-	-	-	-	-

NOTA: SE EXCLUYEN LOS HOGARES EN VIVIENDAS CLASIFICADAS COMO REFUGIO Y OTRA CLASE  
FUENTE: INSTITUTO NACIONAL DE ESTADÍSTICA, INE

## **CARACTERÍSTICAS DE LAS VIVIENDAS**

**ESTADO ZULIA**  
**CUADRO 1. TOTAL DE VIVIENDAS, POR CONDICIÓN DE OCUPACIÓN Y NÚMERO DE OCUPANTES, SEGÚN TIPO DE VIVIENDA**  
**CENSO 2011**

TIPO DE VIVIENDA	TOTAL	CONDICIÓN DE OCUPACIÓN					
		OCUPADAS			DESOCUPADAS	DE USO OCASIONAL	EN CONSTRUCCIÓN
		TOTAL DE VIVIENDAS	NÚMERO DE OCUPANTES	OCUPANTES POR VIVIENDA			
<b>TOTAL .....</b>	<b>995.983</b>	<b>894.169</b>	<b>3.704.404</b>	<b>4,1</b>	<b>61.238</b>	<b>19.443</b>	<b>21.133</b>
<b>VIVIENDAS FAMILIARES .....</b>	<b>994.563</b>	<b>892.749</b>	<b>3.689.937</b>	<b>4,1</b>	<b>61.238</b>	<b>19.443</b>	<b>21.133</b>
QUINTA O CASAQUINTA .....	55.314	49.476	207.293	4,2	4.099	929	810
CASA .....	754.219	684.207	2.886.945	4,2	37.405	13.218	19.389
APARTAMENTO EN EDIFICIO .....	68.378	57.715	200.279	3,5	7.615	2.295	753
APARTAMENTO EN QUINTA, CASAQUINTA O CASA .....	5.041	4.174	13.966	3,3	558	128	181
CASA DE VECINDAD .....	17	17	227	13,4	-	-	-
RANCHO .....	106.971	92.537	361.888	3,9	11.561	2.873	-
VIVIENDA INDÍGENA .....	1.299	1.299	5.075	3,9	-	-	-
OTRA CLASE .....	3.324	3.324	14.264	4,3	-	-	-
<b>VIVIENDAS COLECTIVAS .....</b>	<b>1.420</b>	<b>1.420</b>	<b>14.467</b>	<b>10,2</b>	<b>-</b>	<b>-</b>	<b>-</b>

FUENTE: INSTITUTO NACIONAL DE ESTADÍSTICA, INE

**ESTADO ZULIA**  
**CUADRO 2. TOTAL DE VIVIENDAS FAMILIARES OCUPADAS, POR TIPO DE VIVIENDA, SEGÚN MATERIAL PREDOMINANTE EN LAS PAREDES EXTERIORES, TECHO Y PISO**  
**CENSO 2011**

MATERIAL PREDOMINANTE EN PAREDES EXTERIORES, TECHO Y PISO	TOTAL	TIPO DE VIVIENDA FAMILIAR OCUPADA						
		QUINTA O CASAQUINTA	CASA	APARTAMENTO EN EDIFICIO	APARTAMENTO EN QUINTA, CASAQUINTA O CASA	CASA DE VECINDAD	RANCHO	VIVIENDA INDÍGENA
<b>TOTAL</b> .....	<b>889.425</b>	<b>49.476</b>	<b>684.207</b>	<b>57.715</b>	<b>4.174</b>	<b>17</b>	<b>92.537</b>	<b>1.299</b>
<b>PAREDES EXTERIORES</b> .....	<b>889.425</b>	<b>49.476</b>	<b>684.207</b>	<b>57.715</b>	<b>4.174</b>	<b>17</b>	<b>92.537</b>	<b>1.299</b>
BLOQUE, LADRILLO O ADOBE FRISADO (ACABADO) .....	642.435	47.994	535.917	54.781	3.727	16	-	-
BLOQUE, LADRILLO O ADOBE SIN FRISAR (NO ACABADO) .....	108.757	-	107.991	542	223	1	-	-
LADRILLO, ADOBE SIN FRISAR (OBRA LIMPIA) .....	22.204	598	20.968	543	95	-	-	-
CONCRETO .....	15.951	844	13.157	1.849	101	-	-	-
MADERA ASERRADA .....	1.642	40	1.588	-	14	-	-	-
LÁMINAS DE POLICLORURO DE VINILO (PVG) .....	1.623	-	1.611	-	12	-	-	-
TAPIA O BAHAREQUE FRISADO .....	1.173	-	1.150	-	2	-	-	21
TAPIA O BAHAREQUE SIN FRISAR .....	2.546	-	678	-	-	-	1.834	34
OTROS ( TRONCOS, PIEDRA, PALMA O SIMILARES, LÁMINAS DE ZINC, CARTÓN, TABLAS O SIMILARES) .....	93.094	-	1.147	-	-	-	90.703	1.244
<b>TECHO</b> .....	<b>889.425</b>	<b>49.476</b>	<b>684.207</b>	<b>57.715</b>	<b>4.174</b>	<b>17</b>	<b>92.537</b>	<b>1.299</b>
PLATABANDA .....	267.184	45.618	161.164	57.419	2.976	7	-	-
TEJA .....	13.301	853	12.394	-	53	1	-	-
LÁMINAS ASFÁLTICAS .....	49.229	1.493	46.164	296	137	2	1.137	-
LÁMINAS METÁLICAS (ZINC, ALUMINIO Y SIMILARES) .....	521.066	-	431.686	-	945	7	88.428	-
ASBESTO Y SIMILARES .....	30.329	1.512	28.552	-	56	-	209	-
LÁMINAS DE POLICLORURO DE VINILO (PVG) .....	4.254	-	4.247	-	7	-	-	-
OTROS (PALMA O SIMILARES, LATÓN, TABLAS O SIMILARES) ...	4.062	-	-	-	-	-	2.763	1.299
<b>PISO</b> .....	<b>889.425</b>	<b>49.476</b>	<b>684.207</b>	<b>57.715</b>	<b>4.174</b>	<b>17</b>	<b>92.537</b>	<b>1.299</b>
MÁRMOL, MOSAICO GRANITO, VINIL, CERÁMICA, LADRILLO, TERRACOTA PARQUET, ALFOMBRA Y SIMILARES .....	255.674	40.875	157.345	54.855	2.593	6	-	-
CEMENTO .....	589.797	8.601	514.093	2.860	1.536	11	62.696	-
TIERRA .....	42.071	-	11.874	-	41	-	28.895	1.261
TABLAS .....	993	-	480	-	2	-	473	38
OTROS .....	890	-	415	-	2	-	473	-

NOTA: SE EXCLUYEN LAS VIVIENDAS CLASIFICADAS COMO REFUGIO Y OTRA CLASE  
FUENTE: INSTITUTO NACIONAL DE ESTADÍSTICA, INE

**ESTADO ZULIA**  
**CUADRO 3. TOTAL DE VIVIENDAS FAMILIARES OCUPADAS, POR AÑOS DE CONSTRUCCIÓN, SEGÚN TIPO DE VIVIENDA**  
**CENSO 2011**

TIPO DE VIVIENDA FAMILIAR OCUPADA	TOTAL	AÑOS DE CONSTRUCCIÓN DE LA VIVIENDA						
		MENOS DE 10 AÑOS	DE 10 A 13 AÑOS	DE 14 A 28 AÑOS	DE 29 A 43 AÑOS	DE 44 A 56 AÑOS	MÁS DE 56 AÑOS	NO SABE
<b>TOTAL .....</b>	<b>889.425</b>	<b>278.606</b>	<b>106.275</b>	<b>202.958</b>	<b>166.823</b>	<b>60.604</b>	<b>38.480</b>	<b>35.679</b>
QUINTA O CASAQUINTA .....	49.476	9.822	6.218	12.592	11.600	5.211	2.421	1.612
CASA .....	684.207	200.643	82.534	163.309	124.788	49.763	33.627	29.543
APARTAMENTO EN EDIFICIO .....	57.715	5.886	3.266	14.426	26.001	4.331	1.696	2.109
APARTAMENTO EN QUINTA, CASAQUINTA O CASA ...	4.174	1.163	538	889	735	309	134	406
CASA DE VECINDAD .....	17	1	3	5	3	2	2	1
RANCHO .....	92.537	60.424	13.469	11.586	3.557	950	585	1.966
VIVIENDA INDÍGENA .....	1.299	667	247	151	139	38	15	42

NOTA: SE EXCLUYEN LAS VIVIENDAS CLASIFICADAS COMO REFUGIO Y OTRA CLASE  
FUENTE: INSTITUTO NACIONAL DE ESTADÍSTICA, INE

**ESTADO ZULIA**  
**CUADRO 4. TOTAL DE VIVIENDAS FAMILIARES OCUPADAS, POR TIPO DE VIVIENDA, SEGÚN ABASTECIMIENTO DE SERVICIO ELÉCTRICO, DE AGUA, DE GAS DIRECTO Y SERVICIO DE ELIMINACIÓN DE EXCRETAS**  
**CENSO 2011**

ABASTECIMIENTO DE SERVICIO ELÉCTRICO, AGUA, GAS DIRECTO Y ELIMINACIÓN DE EXCRETAS	TOTAL	TIPO DE VIVIENDA FAMILIAR OCUPADA						
		QUINTA O CASAQUINTA	CASA	APARTAMENTO EN EDIFICIO	APARTAMENTO EN QUINTA, CASAQUINTA O CASA	CASA DE VECINDAD	RANCHO	VIVIENDA INDÍGENA
<b>TOTAL .....</b>	<b>889.425</b>	<b>49.476</b>	<b>684.207</b>	<b>57.715</b>	<b>4.174</b>	<b>17</b>	<b>92.537</b>	<b>1.299</b>
<b>ABASTECIMIENTO DEL SERVICIO ELÉCTRICO .....</b>	<b>889.425</b>	<b>49.476</b>	<b>684.207</b>	<b>57.715</b>	<b>4.174</b>	<b>17</b>	<b>92.537</b>	<b>1.299</b>
	685.419							
RED PÚBLICA CON MEDIDOR .....		47.665	545.199	56.663	3.833	16	31.830	213
	188.762							
RED PÚBLICA SIN MEDIDOR .....		1.711	131.749	891	317	1	53.745	348
	2.016							
PLANTA PROPIA GENERADORA DE ELECTRICIDAD .....		41	1.379	41	5	-	522	28
	327							
PANELES SOLARES .....		6	196	5	-	-	103	17
	1.800							
OTRO TIPO DE ELECTRICIDAD DE GENERACIÓN PROPIA .....		18	1.222	26	4	-	529	1
	11.101							
NO TIENE SERVICIO ELÉCTRICO .....		35	4.462	89	15	-	5.808	692
<b>ABASTECIMIENTO DE AGUA .....</b>	<b>889.425</b>	<b>49.476</b>	<b>684.207</b>	<b>57.715</b>	<b>4.174</b>	<b>17</b>	<b>92.537</b>	<b>1.299</b>
	736.698							
ACUEDUCTO O TUBERÍA .....		46.170	572.347	55.025	3.810	17	59.259	70
	82.607							
CAMIÓN CISTERNA .....		2.314	60.571	1.471	226	-	17.925	100
	2.295							
PILA PÚBLICA .....		58	1.809	42	2	-	382	2
	45.286							
POZO CON TUBERÍA O BOMBA .....		746	36.543	1.029	93	-	6.862	13
	4.296							
POZO O MANANTIAL PROTEGIDO .....		43	2.746	33	4	-	1.109	361
	627							
ALGIBES O JAGÜEYES .....		3	376	6	1	-	217	24
	4.833							
RÍO, CAÑO, QUEBRADA .....		20	2.178	8	9	-	1.931	687
	297							
LAGO, LAGUNA .....		12	165	1	1	-	114	4
	12.486							
OTROS MEDIOS .....		110	7.472	100	28	-	4.738	38
<b>SERVICIO DE GAS DIRECTO .....</b>	<b>889.425</b>	<b>49.476</b>	<b>684.207</b>	<b>57.715</b>	<b>4.174</b>	<b>17</b>	<b>92.537</b>	<b>1.299</b>
	474.060							
SÍ .....		39.899	354.529	54.191	3.182	12	22.247	-
	415.365							
NO .....		9.577	329.678	3.524	992	5	70.290	1.299
<b>SERVICIO DE ELIMINACIÓN DE EXCRETAS .....</b>	<b>889.425</b>	<b>49.476</b>	<b>684.207</b>	<b>57.715</b>	<b>4.174</b>	<b>17</b>	<b>92.537</b>	<b>1.299</b>
	534.483							
POCETA CONECTADA A CLOACA .....		44.995	416.247	57.179	3.742	15	12.305	-
	255.284							
POCETA CONECTADA A POZO SÉPTICO .....		4.324	211.317	536	408	1	38.677	21
	13.668							
POCETA SIN CONEXIÓN A POCETA O A POZO SÉPTICO .....		157	10.301	-	24	1	3.185	-
	24.816							
EXCUSADO DE HOYO O LETRINA .....		-	13.848	-	-	-	10.947	21
	61.174							
NO TIENE POCETA O EXCUSADO .....		-	32.494	-	-	-	27.423	1.257

**NOTA:** SE EXCLUYEN LAS VIVIENDAS CLASIFICADAS COMO REFUGIO Y OTRA CLASE  
**FUENTE:** INSTITUTO NACIONAL DE ESTADÍSTICA, INE

**ESTADO ZULIA**  
**CUADRO 5. TOTAL DE VIVIENDAS FAMILIARES OCUPADAS, POR TIPO DE VIVIENDA, SEGÚN SERVICIO DE ELIMINACIÓN DE LA BASURA**  
**CENSO 2011**

SERVICIO DE ELIMINACIÓN DE LA BASURA	TOTAL	TIPO DE VIVIENDA FAMILIAR OCUPADA						
		QUINTA O CASAQUINTA	CASA	APARTAMENTO EN EDIFICIO	APARTAMENTO EN QUINTA, CASAQUINTA O CASA	CASA DE VECINDAD	RANCHO	VIVIENDA INDÍGENA
<b>TOTAL .....</b>	<b>889.425</b>	<b>49.476</b>	<b>684.207</b>	<b>57.715</b>	<b>4.174</b>	<b>17</b>	<b>92.537</b>	<b>1.299</b>
ES RECOGIDA POR EL SERVICIO DE ASEO URBANO .....	638.528	46.160	512.772	44.666	3.732	13	31.179	6
SE BOTA EN CONTAINER O DEPÓSITO COLECTIVO .....	47.639	1.673	28.374	12.681	205	2	4.693	11
SE ENTIERRA .....	8.278	96	5.908	17	14	-	2.167	76
SE QUEMA .....	112.834	807	78.425	121	116	-	32.743	622
SE BOTA EN RÍO, CAÑO QUEBRADA O LAGUNA .....	28.662	240	20.584	48	28	1	7.604	157
SE LANZA EN CUALQUIER LUGAR .....	53.484	500	38.144	182	79	1	14.151	427

**NOTA:** SE EXCLUYEN LAS VIVIENDAS CLASIFICADAS COMO REFUGIO Y OTRA CLASE  
**FUENTE:** INSTITUTO NACIONAL DE ESTADÍSTICA, INE



**ESTADO ZULIA**  
**CUADRO 6. TOTAL DE VIVIENDAS COLECTIVAS, POR TIPO, SEGÚN NÚMERO DE PERSONAS EN LAS VIVIENDAS COLECTIVAS**  
**CENSO 2011**

NÚMERO DE PERSONAS EN LAS VIVIENDAS COLECTIVAS	TOTAL	TIPO DE VIVIENDA COLECTIVA								
		1	2	3	4	5	6	7	8	9
TOTAL .....	1.420	84	120	90	12	8	22	121	11	952
1 A 10 .....	1.222	69	78	82	8	3	11	112	1	858
11 A 30 .....	149	8	38	8	4	1	7	7	3	73
31 A 50 .....	17	3	2	-	-	-	2	-	-	10
51 A 100 .....	11	1	2	-	-	-	1	-	-	7
101 A 300 .....	16	3	-	-	-	4	1	2	3	3
301 A 500 .....	1	-	-	-	-	-	-	-	-	1
501 A 1.000 .....	2	-	-	-	-	-	-	-	2	-
1.001 Y MÁS .....	2	-	-	-	-	-	-	-	2	-

1: REFUGIOS  
2: HOTELES, MOTELES Y PENSIONES  
3: RESIDENCIAS ESTUDIANTILES  
4: INSTITUCIONES DE ENSEÑANZA Y RELIGIOSAS (INTERNADOS, ACADEMIAS Y ESCUELAS MILITARES, SEMINARIOS, CONVENTOS, MONASTERIOS, etc.)  
5: HOSPITALES PSIQUIÁTRICOS O DE LARGA PERMANENCIA  
6: HOGARES PARA IMPEDIDOS Y ASILOS  
7: OTRAS INSTITUCIONES DE ASISTENCIA A NIÑOS, JÓVENES Y ADULTOS  
8: INSTITUCIONES PENITENCIARIAS  
9: OTRO TIPO DE COLECTIVIDAD  
FUENTE: INSTITUTO NACIONAL DE ESTADÍSTICA, INE

## GLOSARIO DE TÉRMINOS

### I. VIVIENDA

Son lugares de alojamiento estructuralmente separados (que es una unidad estructural en sí misma), independientes (que tienen acceso desde la vía pública o áreas comunes de circulación), y que poseen espacios internos de uso exclusivo de la vivienda, con paredes o separaciones que permiten diferenciarla de otras edificaciones.

Las viviendas así definidas pueden haber sido construidas, transformadas o arregladas para que vivan personas o con fines comerciales, industriales o de servicios. En cualquier caso, serán objeto del censo siempre que en el momento del empadronamiento se utilicen con el fin de alojamiento de personas.

Se utiliza como unidad de investigación la unidad inmobiliaria residencial.

#### 1. TIPO DE VIVIENDA:

##### A) FAMILIAR

Es toda estructura destinada al alojamiento de una o más personas, con o sin vínculos familiares entre sí, y que conforman uno o más hogares.

A continuación se definen los diferentes tipos de vivienda familiar a ser estudiados:

- **Quinta o casaquinta:** Local utilizado como vivienda familiar construido con materiales tales como: bloque o ladrillo frisado, concreto o madera aserrada en las paredes; platabanda, teja o asbesto en el techo; mosaico, granito y similares en el piso. Posee jardines en su parte delantera.
- **Casa:** Local utilizado como vivienda familiar construido con materiales tales como: bloque o ladrillo frisado o sin frisar, concreto, madera aserrada, adobe, tapia o bahareque frisado en las paredes; platabanda, teja, asbesto o láminas metálicas en el techo; mosaico, granito y similares o cemento en el piso. Aquí se incluye a las casas tradicionales de tapia y teja, las casas construidas con materiales modernos (policloruro de vinilo), la vivienda rural de Malariología o las casas construidas por el INAVI, los institutos Regionales o Municipales de vivienda y casas de barrio.
- **Apartamento en edificio:** Local utilizado como vivienda familiar que forma parte de la estructura de un edificio y que tiene acceso desde un área común de circulación.
- **Apartamento en quinta, casaquinta o casa:** Local que forma parte de otra vivienda y que posee instalación de cocina y servicio sanitario exclusivo. Posee acceso independiente o desde un área común de circulación.
- **Casa de vecindad:** Estructura que contiene varias piezas o cuartos usados como viviendas familiares, donde los servicios sanitarios y el abastecimiento de agua están fuera de los mismos, con áreas internas de uso común.
- **Rancho:** Local utilizado como vivienda familiar construido con materiales de desecho tales como tablas, cartón, caña y similares.
- **Refugio:** Local acondicionado para albergar personas o familias que han tenido que abandonar sus viviendas de residencia habitual debido a la ocurrencia de fenómenos naturales, bélicos, etc.
- **Vivienda Indígena:** Es la construcción elaborada con materiales propios de la zona, que responde a patrones típicos indígenas y debe reflejar el modo de vida tradicional indígena. Los modelos de estas viviendas y el material con que se construyen varían de acuerdo al pueblo indígena y de acuerdo a la zona (por ejemplo el shabono Yanomami (vivienda que alberga a toda la comunidad), el enramado wayuu, la maloca pemón, el caney y otros).
- **Otra clase:** Estructura que no ha sido construida para fines de alojamiento, tales como: locales de trabajo, barracas, trailers, embarcaciones, cuevas, carpas u otros albergues y que para el momento del empadronamiento se encuentran habitados en forma temporal o permanente.

## B) COLECTIVA

Local o conjunto de locales destinados para el alojamiento de un grupo de personas sin vínculos familiares que, en general, hacen vida en común por razones de salud, enseñanza, religión, disciplina, trabajo u otras causas. A efectos censales, se incluyen también en esta categoría las pensiones, residencias estudiantiles y hoteles donde residan personas en forma permanente, viviendas colectivas institucionales, prisiones, cuarteles, asilos, conventos, residencias de trabajadores, hospitales, etc., y establecimientos análogos.

### 2. CONDICIÓN DEL ESTADO FÍSICO DE LA VIVIENDA

- **Construida:** Estructura con fines habitacionales que se encuentre construida totalmente al momento del empadronamiento, eso es que tenga techos, paredes, ventanas y puertas y ya esté habitada o en condiciones de serlo.
- **En construcción:** Cuando la vivienda se encuentra en proceso de edificación y está casi concluida, esto es, al menos tiene puertas y ventanas para el momento del empadronamiento.

### 3. CONDICIÓN DE OCUPACIÓN DE LA VIVIENDA:

Es la relación funcional de habitabilidad que se establece en la vivienda familiar. Se contemplan las siguientes categorías:

- **Ocupada:**
  - Con ocupantes presentes:** Cuando las personas que residen en la vivienda se encuentran presentes al momento del empadronamiento.
  - Con ocupantes ausentes:** Cuando existen indicios de que en la vivienda residen personas, pero que no se encuentran en la misma al momento del empadronamiento. Tales indicios pueden ser: Existencia de cortinas en las ventanas, luces encendidas en el interior, muebles en las áreas interiores, ropa tendida en los patios, presencia de animales domésticos, etc.
- **Desocupada:**

Cuando no se encuentra persona alguna al visitar la vivienda a ser entrevistada en varias ocasiones y se comprueba con los vecinos que allí no reside persona alguna de manera permanente ni temporal.

### 4. USO DE LA VIVIENDA:

Es la finalidad a la que se destina la vivienda, por lo que puede ser:

- **Permanente:** Cuando la vivienda es ocupada todo el año o la mayor parte de éste, como residencia habitual de una o más personas (estén o no presentes al momento del empadronamiento).
- **Ocasional:** Cuando la vivienda es ocupada de manera temporal, por razones de vacaciones, fines de semana, trabajo estacional, etc. En estas viviendas puede o no haber personas presentes en el momento del empadronamiento, sin ser residentes habituales de la misma.
- **Transitorio Indígena:** Se refiere al tipo de vivienda o refugio que los indígenas construyen para cobijarse, cuando parten de sus comunidades con el fin de ir por un tiempo (generalmente breve) de cacería, a visitar a los parientes, etc. Suele consistir de cuatro palos y un techo.

## 5. AÑOS DE CONSTRUCCIÓN DE LA VIVIENDA.

Se refiere al período de años de la vivienda desde su primera construcción, sin tener en cuenta las reformas que se hayan podido efectuar después de construida.

### II. HOGAR

La definición de Hogar adoptada en este censo es la de unidad doméstica, formada por una persona o por un grupo de dos o más personas, unidas o no por vínculos familiares, que conviven en una misma vivienda, comparten los mismos servicios y mantienen un gasto común para la compra de la comida. Constituye el marco general dentro del cual se identifica a las personas.

Se incluye en el Hogar a la población residente habitual, presente o temporalmente ausente al momento del empadronamiento (criterio de Jure o Derecho).

Los hogares pueden ocupar la totalidad o parte de una vivienda, pero también pueden: habitar dentro de campamentos, casas de vecindad y pensiones; ser el personal administrativo, de mantenimiento o seguridad de alguna institución, o carecer de alojamiento.

#### 1. DISPONIBILIDAD DE VEHÍCULOS DE USO PARTICULAR EN EL HOGAR

Se refiere a los vehículos de uso particular que tiene el Hogar que se está empadronando. No se incluyen automóviles, motocicletas o bicicletas de uso oficial, taxis, moto-taxis, carros por puesto, bicicletas o motocicletas de reparto, vehículos de carga ni otros vehículos que sean utilizados para el trabajo particular o de una empresa o de uso exclusivo deportivo (vehículos de carrera).

Se investigan los siguientes tipos:

- **Bicicleta:** Vehículo a tracción de sangre, con dos ruedas de igual tamaño cuyos pedales transmiten el movimiento a la rueda trasera por medio de dos piñones y una cadena.
- **Moto:** Vehículo automóvil de dos o tres ruedas, con uno o dos asientos que utiliza gasolina como combustible.
- **Carro (Automóvil):** Vehículo destinado al transporte de personas, con cuatro ruedas y que utiliza gasolina, gas o diesel.
- **Bongo, lancha, curiara, peñero:** Son embarcaciones pequeñas, generalmente construidas con materiales como madera o fibra de vidrio y pueden tener o no motor fuera de borda.
- **Voladora:** Es una embarcación pequeña, generalmente de fibra de vidrio, con potente motor fuera de borda, que se emplea para viajar a alta velocidad en las rutas fluviales.

#### 2. DISPONIBILIDAD DE TECNOLOGÍAS EN EL HOGAR:

A partir de la disponibilidad en el hogar de las diferentes tecnologías, podrá investigarse el grado de acceso de los hogares que están siendo empadronados a los avances tecnológicos, lo cual se traduce en importante información en cuanto a la calidad de vida de los mismos. Se consideran las siguientes tecnologías:

- **Teléfono Fijo (por línea):** Se refiere a la disponibilidad del servicio de telefonía básica tradicional en el hogar empadronado. Este tipo de teléfono permite la conexión para internet a través de un módem.
- **Teléfono Fijo (por enchufe):** Se refiere a la disponibilidad del servicio de telefonía básica tradicional en el hogar empadronado. No está conectado a línea telefónica alguna sino a la energía eléctrica. Este tipo de teléfono no permite la conexión para internet.
- **T.V. por cable o satélite:** Instalación que permite el acceso a los diferentes canales televisivos de otros países del mundo por medio de cable o por satélite con los diferentes medios del servicio por suscripción.

- **Computadora:** Máquina automática para el tratamiento de la información que obedece a programas formados por sucesiones de operaciones aritméticas y lógicas, y que es utilizada por los miembros del Hogar.
- **Acceso a internet:** Se refiere a la posibilidad del hogar empadronado de conectarse a internet mediante un mecanismo de enlace, lo que le permite visualizar páginas web desde un navegador y acceder a otros servicios que ofrece esta red. La tecnología o dispositivos para ello pueden ser: la computadora, los teléfonos celulares, sistema de televisión por cable satelital.

### 3. DISPONIBILIDAD DE EQUIPAMIENTO EN EL HOGAR:

Se trata de determinar el equipamiento de los diferentes hogares en cuanto a artefactos electrodomésticos disponibles por parte de los mismos. Esta información permite estudiar los niveles de confort y calidad de vida de la población. Esta pregunta se refiere al uso o posibilidad de utilizar, libremente o no, los artefactos que se mencionan a continuación, por parte de los miembros del hogar, por ser de su propiedad o porque les está permitido siendo de otro hogar. Se contemplan los siguientes:

- **Radio:** Aparato receptor de emisoras con frecuencia modulada y ampliada destinado a la distracción e información de los miembros del Hogar.
- **Televisor:** Aparato receptor simultáneo de sonidos e imágenes destinado al esparcimiento e información de los miembros del Hogar.
- **Nevera:** Armario revestido con una materia aislante y provisto de un depósito de hielo para el enfriamiento o conservación de alimentos y bebidas, que funciona con electricidad, gas o kerosene.
- **Lavadora:** Máquina destinada al lavado de la ropa de los miembros del hogar.
- **Secadora:** Máquina destinada al secado de la ropa de los miembros del hogar.
- **Calentador de agua:** Instalación fija a gas o eléctrica, que permite obtener agua caliente en la vivienda, con independencia de que esta sea central o individual. Se incluyen las duchas que proporcionan agua caliente instantánea.
- **Aire acondicionado:** Instalación o aparato eléctrico que permite disminuir la temperatura en toda la vivienda o en algunas de las habitaciones de la misma. No se incluyen los ventiladores.
- **Cocina:** Artefacto para cocinar y/o calentar alimento que funciona por gas (directo o de bombona), electricidad, kerosene, etc. Tiene una serie de fogones denominadas hornillas y puede incluir uno o más hornos y asadores.

### 4. COMPOSICIÓN DEL HOGAR

La pregunta sobre parentesco constituye la base para determinar la composición familiar del Hogar. A través de ella será posible identificar al Jefe o Jefa del Hogar y determinar para las restantes personas su parentesco con él o ella. Asimismo, es útil para la captación, de manera indirecta, de los núcleos familiares a lo interno de cada hogar, mediante el registro jerárquico del parentesco de sus miembros por orden de relación. En la construcción de estos núcleos prevalecerá la relación de paternidad (relación descendente) sobre la de filiación (relación ascendente). Así por ejemplo, cuando en un hogar alguien forme parte de dos núcleos familiares, se le dará preferencia a su grupo familiar de procreación y no al de origen.<sup>2</sup>

La relación o parentesco con el Jefe o Jefa del Hogar es el vínculo que existe entre cada uno de los miembros del Hogar con respecto al Jefe o Jefa del mismo. Este vínculo o relación puede estar basado en lazos de consanguinidad, afinidad, adopción o trabajo.

<sup>2</sup> Tomado de: Documento Base 1er. Período de sesiones del Consejo Técnico Temas a Investigar: Grupo Hogar y Familia. Realizado por Soc. María Magdalena Colmenares. Julio, 1998.

Una vez determinado el número de hogares en la vivienda, se trata investigar la composición de cada uno de ellos, verificando que se incluya a todas las personas residentes habituales del hogar y anotándolos en el siguiente orden:

### CONCEPTOS DE RELACIÓN DE PARENTESCO:

- **Jefe o Jefa del Hogar:** Miembro del Hogar, hombre o mujer, que las otras personas del hogar reconocen como tal por razones de autoridad, parentesco, edad, respeto, por dependencia económica, o por cualquier otra razón que consideren los integrantes del hogar.
- **Esposa(o) o compañera(o):** Persona unida con el Jefe o Jefa del Hogar por lazos de matrimonio o unión libre.
- **Hijo(a):** Descendiente directo del Jefe o Jefa del Hogar. Se incluye al hijo(a) adoptivo(a) y de crianza.
- **Hijastro(a):** Descendiente directo del cónyuge del jefe o jefa del hogar, en primer grado.
- **Nieto(a):** Descendiente directo del Jefe o Jefa del Hogar, en segundo grado.
- **Yerno o nuera:** Esposo(a) o compañero(a) de la hija (o) del Jefe o Jefa del Hogar.
- **Padre, madre:** Progenitor (a) del Jefe o Jefa del Hogar, esposa (o) o compañera (o).
- **Padrastra, madrastra:** Esposo o esposa de la madre o el padre del jefe o jefa del hogar, cuyo matrimonio o unión se produjo después de tener hijos de un matrimonio o unión anterior.
- **Suegro (a):** Padre o madre del esposo respecto de la esposa o de la esposa respecto del esposo.
- **Hermano(a), cuñado (a):** Persona nacida del mismo padre y/o madre del Jefe o Jefa del Hogar o de su esposa (o) o compañera (o). Se incluye en esta categoría al hermanastro (a), es decir, al hijo (a) del padrastra o madrastra del Jefe o Jefa del Hogar.
- **Sobrino (a):** Hijo (a) del hermano (a) del Jefe o Jefa del Hogar o de su esposa (o) compañera (o).
- **Otro pariente:** Pariente del Jefe o Jefa del Hogar o de su esposa (o) o compañera (o) no incluido en ninguna de las categorías anteriores.
- **No pariente:** Miembro del Hogar que no tiene relación de parentesco con el Jefe o Jefa del Hogar ni con su esposa (o) o compañera (o).
- **Servicio doméstico:** Es el miembro del Hogar que desempeña el trabajo doméstico, remunerado en dinero y/o manutención, por cuenta del Jefe o Jefa del Hogar o de su esposa (o), compañera (o), siempre y cuando resida habitualmente en la vivienda del Hogar censal.
- **Pariente del servicio doméstico:** Es el miembro del Hogar que reside en la vivienda del Hogar censal, debido a su relación de consanguinidad o afinidad con el servicio doméstico, siempre y cuando resida habitualmente en la vivienda del Hogar censal.
- **Persona en vivienda colectiva:** Es la categoría que se asigna a la persona que reside en una colectividad institucional o no. No es una relación de parentesco en sí, pero se incluye para poder identificar a las personas que se declaren residentes habituales de una vivienda colectiva en la pregunta No.1 de la sección II Datos de la Vivienda.

### III. PERSONA

A efectos del censo la persona es cada uno de los individuos dentro del ámbito poblacional. Una persona puede identificarse como perteneciente a la población que vive en hogares o a la que vive en viviendas colectivas, además del grupo minoritario que no tiene residencia fija en vivienda alguna y es objeto de un operativo censal especial.

#### 1. CARACTERÍSTICAS DE LAS PERSONAS:

**Sexo:** Se refiere a la condición biológica que distingue a las personas en hombres y mujeres y que está determinada antes del nacimiento.

**Edad:** La edad de la persona empadronada se investigará a través de una pregunta combinada que solicita tanto la 'Fecha de Nacimiento', por considerarse que provee una información más precisa, como la Edad cumplida en años. De esta forma se evita la omisión en aquellos casos en que las personas desconozcan su fecha exacta de nacimiento y le sirve al empadronador para

aplicar los cortes de edad. Los conceptos a ser utilizados en el tratamiento de esta variable son los siguientes:

**Fecha de nacimiento:** Se refiere a la fecha precisa (día, mes y año) en que nació la persona empadronada.

**Edad cumplida en años:** Es el período transcurrido entre la fecha de nacimiento de la persona y el día en que fue empadronada, expresado en años completos. En el caso de los menores de un (1) año, se anotará el número de meses transcurridos desde el nacimiento.

**Perteneciente a algún pueblo indígena:** Se considera Comunidad Indígena a todo asentamiento cuya población mayoritaria se ha declarado perteneciente a un pueblo indígena (o a varios en el caso de las comunidades multiétnicas). Se caracteriza por tener instituciones propias y formas de emplazamiento que les distinguen de otras comunidades no indígenas.

Los pueblos indígenas son los habitantes originarios del país, los cuales conservan sus identidades culturales específicas, idiomas, territorios y sus propias instituciones y organizaciones sociales, económicas y políticas, que les distinguen de otros sectores de la colectividad nacional. Se trata de obtener la declaración espontánea de las personas nacidas en el territorio nacional acerca de su identidad o no con algún pueblo indígena.

## 2. AUTORECONOCIMIENTO ÉTNICO:

Se refiere a la declaración espontánea de las personas residentes en el territorio nacional acerca de su identidad.

- **Negra/Negro:** Es toda persona de piel fuertemente pigmentada, pelo muy rizado, nariz achatada y labios gruesos. Puede tener prácticas culturales de origen africano, aún cuando no las identifique como tales.
- **Afrodescendiente:** Descendientes de africanos y/o africanas que sobrevivieron a la trata negrera, a la esclavitud y forman parte de la diáspora africana en las Américas y el Caribe y/o es aquella persona que reconoce en sí misma la descendencia africana sobre la base de su percepción, valoración y ponderación de los componentes históricos, generacionales, territoriales, culturales y/o fenotípicos.
- **Morena/Moreno:** Es toda persona cuyas características fenotípicas son menos marcadas o pronunciadas que de la persona definida como negra o negro. Es un término que en algunos contextos puede ser utilizado para suavizar las implicaciones discriminatorias que conlleva ser una persona negra.
- **Blanca/blanco:** Personas cuya tonalidad de piel es clara y que por ello suele ser asociada a poblaciones de origen europeo. Aunque literalmente implica cuestiones externas como la piel clara, forma y color del cabello y los ojos, entre otras, "blanco" ha sido usado de distintas maneras en diferentes períodos históricos y lugares. Como otras palabras comunes para las etnias humanas, su definición precisa es algo confusa.
- **Otra:** Es toda persona que no se identifica con ninguna de las opciones anteriores. En este caso se debe indagar cómo se reconoce la persona que está siendo empadronada.

## 3. DEFICIENCIAS, CONDICIONES O DISCAPACIDAD

### DISCAPACIDAD

La discapacidad no es una enfermedad, es una condición que puede manifestarse como:

- a) Limitación en la función biológica.
- b) Limitación en la actividad o rutina.
- c) Limitación en la participación y la interacción con el entorno.

### EJEMPLOS:

Discapacidad: auditiva, visual, sensorial, neurológica, músculo esquelética, intelectual, psicosocial, cardiovascular.

**Personas con Discapacidad:**

Toda persona que posea la condición de discapacidad.

**Personas con Discapacidad Múltiple:**

Son las personas que presentan dos (2) o más condiciones de discapacidad.

## CONDICIONES

Característica que forma parte del carácter o modo de ser de una persona: hay personas que son de condición sensible y todo les afecta. Las condiciones pueden ser producto de una deficiencia o de una discapacidad.

## DEFICIENCIA:

Es la anomalía de una parte del cuerpo o de una función normal.

- **VISUAL:** Pérdida o disminución de la función visual, total o parcial, por uno o ambos ojos aunque utilice lentes. (Ej. Ciego total).
- **AUDITIVA:** Pérdida o disminución de la función de la audición aunque utilice auxiliares auditivos. (Ej. Sordo total).
- **NEUROLÓGICA:** Pérdida o disminución de la función motora y sensitiva. (Ej: parálisis de brazos o piernas).
- **MÚSCULO ESQUELÉTICA:** Pérdida o deformidad total o parcial de partes del cuerpo. (Ej: Ausencia de brazos o piernas, enanismo, etc)
- **VOZ Y HABLA:** Pérdida o dificultad para la emisión de la voz y/o habla. (Ej: Mudo o problemas importantes al hablar)
- **CARDIOVASCULAR:** Limitación o dificultad para realizar actividades físicas que requieren moderado esfuerzo. (Ej: persona infartada del corazón).
- **MENTAL-INTELLECTUAL:** Limitación del desarrollo de las funciones intelectuales. (Ej: Síndrome de down, retardo mental, autismo, etc.)
- **RESPIRATORIA:** Dificultad para caminar al realizar actividades físicas de moderado esfuerzo. (Ej.: personas que requieran de oxígeno terapéutico o artificial para respirar).
- **MENTAL-PSICOSOCIAL:** Limitación para integrar situaciones que permitan establecer relaciones interpersonales y sociales. (Ej.: esquizofrenia, neurosis severa, etc.).

## 4. LUGAR A DÓNDE ACUDIÓ CUANDO NECESITÓ ATENCIÓN MÉDICA:

Se trata de determinar el sitio de atención médica a donde acudió la persona empadronada durante el año de realización del Censo. Se consideran las siguientes opciones:

- **Instituto Venezolano de los Seguros Sociales (IVSS):** Institución pública, cuya razón de ser es brindar protección de la Seguridad Social a todos los beneficiarios en las contingencias de maternidad, vejez, sobrevivencia, enfermedad, accidentes, incapacidad, invalidez, nupcias, muerte, retiro y cesantía o pérdida de empleo, de manera oportuna y con calidad de excelencia en el servicio prestado, dentro del marco legal que lo regula.
- **Institutos de Previsión Social:** Asociaciones civiles sin fines de lucro, con personalidad jurídica y patrimonio propio, con amplia capacidad para realizar todos los actos de naturaleza civil conducentes al cumplimiento de los beneficios de la previsión social de los afiliados, siendo éstos profesionales de diferentes disciplinas (abogados, médicos, periodistas, ingenieros, entre otros).
- **Consultorio, Clínica u Hospital Privado:** Consultorio: Establecimiento donde uno o varios médicos reciben a los pacientes cuando presentan síntomas de alguna enfermedad. Generalmente los consultorios no tienen sino atención médica diurna. Clínica: Estructura que contiene varios consultorios médicos, así como áreas de hospitalización, quirófanos,



laboratorios y todo tipo de instalaciones médicas de atención integral. Hospital: Estructura de tamaño superior a una clínica por cuanto posee un área de hospitalización mayor, así como mayor cantidad de servicios médicos. En todas las categorías mencionadas, los pacientes o los seguros médicos a los que están afiliados deben pagar por la atención médica recibida.

- **Hospital Público:** Estructura de tamaño superior a una clínica por cuanto posee un área de hospitalización mayor, así como mayor cantidad de servicios médicos. Los servicios médicos que se prestan en este tipo de hospitales, son de carácter gratuito aunque en algunos casos se le solicita al paciente los medicamentos o instrumentos quirúrgicos que vaya a necesitar.
- **Locales de la Misión Barrio Adentro (Módulos CDI, SRI,CAT, Consultorios Populares, etc):** Programa social promovido por el gobierno nacional con la colaboración del gobierno cubano, que se caracteriza por la utilización de profesionales cubanos y venezolanos, para ofrecer servicios de salud a la población venezolana en las zonas pobres del país (llamadas barrios), zonas inaccesibles y que generalmente quedan lejos de los hospitales.
- **Ambulatorio:** Local de pequeño tamaño donde se aplica tratamiento médico básico a los enfermos que no necesitan permanecer ingresados en un hospital. Se conocen también como dispensarios y están adscritos al Ministerio del Poder Popular para la Salud.
- **No necesitó atención médica:** Cuando la persona empadronada indica que no necesitó acudir a ningún centro de atención médica durante los últimos 12 meses.

## CARACTERÍSTICAS EDUCATIVAS

### ▪ ALFABETISMO

Es la capacidad de las personas para leer y escribir un párrafo sencillo en un idioma cualquiera. La UNESCO recomienda su estudio en la población de 10 años y más. Se refiere a la capacidad de las personas mayores de tres años para leer y escribir un párrafo cualquiera en un idioma cualquiera.

## LUGAR DE NACIMIENTO

El lugar de nacimiento se refiere al lugar geográfico donde nació la persona empadronada, bien sea en Venezuela o en otro país. En caso de que la persona empadronada haya nacido en otro país, se indaga acerca del año de llegada a la República Bolivariana de Venezuela.

## SITUACIÓN CONYUGAL ACTUAL:

Se refiere a la situación de la persona empadronada, en relación con las leyes y costumbres matrimoniales del país. De acuerdo a ello se indaga la situación concreta de hecho de la persona al momento del empadronamiento y no su estado civil legal.

Para la investigación de esta variable se contemplan las siguientes situaciones:

- **Unido(a):** Persona de cualquier estado legal, que vive en estado marital sin haber contraído matrimonio legal con aquella persona con la cual convive.
- **Casado (a):** Persona que ha contraído matrimonio conforme a la ley y que vive con su cónyuge.
- **Soltero (a):** Persona que nunca se ha casado y que no vive en estado marital con otra persona.
- **Separado (a) de unión o de matrimonio:** Persona que está separada de su cónyuge, esposa (o) o compañera (o), y que no vive en estado marital con otra persona.

- **Divorciado (a):** Persona que ha disuelto su matrimonio por la vía legal y no se ha vuelto a casar ni vive en estado marital con otra persona.
- **Viuda (o) de unión o de matrimonio:** Persona que después del fallecimiento de su cónyuge no ha vuelto a contraer matrimonio, ni vive en estado marital con otra persona.

#### **FECUNDIDAD:**

Los datos solicitados a las mujeres de 12 años o más permiten la realización de estudios de fecundidad a los niveles geográficos de alcance del Censo. A través de preguntas acerca de la natalidad acumulada y reciente de las mujeres, se puede llegar a la estimación de indicadores más específicos de la capacidad efectiva de reproducción de la población, como son las tasas de fecundidad por grupo de edad y global. Además, mediante el cruce de estos datos con los correspondientes a otras variables también investigadas en el Censo, se pueden realizar estudios de los determinantes sociales y de otra índole de sus niveles y de los cambios que ha experimentado a través del tiempo.

Por medio de las preguntas acerca del total de hijos tenidos y de los hijos tenidos en el año anterior al Censo, realizadas a las mujeres de 12 años o más, es posible estimar por métodos indirectos tasas de fecundidad para todos los niveles geográficos de alcance del Censo. Asimismo, incorporando la pregunta acerca del número de hijos (as) actualmente vivos, se puede estimar el nivel y la tendencia de la mortalidad infantil y juvenil.

- **HIJO NACIDO VIVO**

Se considera hijo nacido vivo a todo recién nacido que haya sido expulsado o extraído del cuerpo de la madre, independientemente de la duración del embarazo, que después de esta separación respira o manifiesta cualquier otro signo de vida, tal como palpitación del corazón, pulsación del cordón umbilical o contracción efectiva de algún músculo sometida a la acción de la voluntad, haya o no sido cortado el cordón umbilical, esté o no adherido a la placenta. También incluye a los hijos que nacieron vivos y murieron inmediatamente después del nacimiento o que no están vivos actualmente y aquellos que están vivos actualmente vivan o no con la madre.