

ESTADO TRUJILLO

PRESENTACIÓN

El Instituto Nacional de Estadística, INE, adscrito al **Ministerio del Poder Popular de Planificación de la República Bolivariana de Venezuela,** de conformidad con lo establecido en la Ley de la Función Pública de Estadística, presenta la publicación **Censo Nacional de Población y Vivienda 2011 correspondiente al estado Trujillo.** La misma contiene los resultados de dicho censo, el cual fue levantado utilizando por primera vez la tecnología de recolección de información a partir de los Dispositivos Móviles de Captura (DMC).

Se empadronó simultáneamente a la población indígena que habita en sus zonas ancestrales, en este sentido se utilizó el mismo cuestionario para todas las características de viviendas, hogares y personas; y uno especial para determinar las características de la Comunidad Indígena como tal (servicios, vialidad, tenencia de las tierras, autoridades etc.) Además, por primera vez en la historia de los censos en Venezuela, se buscó visibilizar a la población residente en el país que se considera como afrodescendiente.

La realización del censo de población y vivienda tuvo como objetivo general proporcionar información estadística acerca del volumen, características y distribución de la población y las viviendas en el territorio nacional. Se destaca entre sus usos legales el servir de base cuantitativa para garantizar la representación equitativa de la población en la Asamblea Nacional, Consejos Legislativos y Concejos Municipales, así como para la asignación de fondos a las gobernaciones y alcaldías y la reformulación de leyes con incidencia en el bienestar de la sociedad.

El levantamiento de la información censal se efectuó entre el 1 de Septiembre y el 30 de Noviembre de 2011, teniendo como fecha de referencia el 30 de octubre de 2011 y correspondió al XIV Censo Nacional de Población y Vivienda que se realiza en el país a partir del primer censo oficial efectuado en noviembre de 1873.

Tener acceso a los datos censales y hacer uso inteligente de ellos permite al Estado, al empresario y al ciudadano en general, ser más eficientes en el cumplimiento de sus deberes y más activos en la defensa de sus derechos. Además, la información que aportan los censos es un insumo básico en la planificación del desarrollo económico y social del país, porque responde directamente a la

cuantificación de la demanda de la población de bienes materiales, servicios y obras públicas del entorno habitacional, a todos los niveles geográficos investigados. Estas demandas están relacionadas directamente con el volumen y estructura por edad y sexo de la población, y con otras características socio-demográficas también estudiadas.

Esta publicación contiene en la primera parte, una monografía de la entidad federal, donde se resaltan los aspectos geo-históricos de la misma, así como los principales hallazgos demográficos, de fecundidad, educativos, de migración y de las características de las viviendas y hogares, así como la evolución de los principales indicadores a lo largo de los últimos censos. Se incluyen igualmente algunos mapas temáticos con las variables distribución de la población, alfabetismo, y jefatura del hogar. Asimismo, se incluye un anexo con el cuadro de la población total según los municipios y parroquias que conforman la entidad. En la segunda parte, se presenta el glosario de términos de las principales variables investigadas en el mencionado Censo.

Es importante señalar que la información contenida en esta publicación corresponde a la población censada y está basada en la División Político Territorial Operativa vigente a Mayo de 2011, con la cual se efectuó el empadronamiento. A los fines de efectuar las estimaciones y proyecciones de población de la entidad, se agregará la omisión censal que sea determinada, a la población empadronada.

Cabe destacar que en este censo se incluyeron las variables: afrodescendencia, opciones de deficiencias, condiciones o discapacidades, afiliación a planes de seguridad de atención médica, lugar al que acudió cuando necesitó atención médica y opción de estudio, por lo tanto no pueden ser comparadas con los censos anteriores.

Para el **Instituto Nacional de Estadística** es motivo de satisfacción colocar esta información a disposición del público usuario, por cuanto estamos conscientes de que será ampliamente utilizada por los estudiantes, investigadores, gerentes públicos y privados, organizaciones vecinales y comunitarias, comunicadores sociales, estadistas, gobernadores y alcaldes, todos ellos responsables de lograr un mejor conocimiento de la realidad de nuestro país que permita el diseño y la ejecución de los planes de desarrollo de todos los aspectos de la vida nacional.

ÍNDICE

I. ASPECTOS GEO-HISTÓRICOS.....	6
II. CARACTERÍSTICAS GENERALES DE LA POBLACIÓN	9
1. Evolución de la población y de la densidad.....	9
2. Distribución espacial de la población.....	10
3. Composición por edad y sexo.....	12
4. Situación conyugal	21
5. Relación de parentesco con el jefe o jefa del hogar y composición del hogar	22
6. Autoreconocimiento étnico.....	25
7. Población con deficiencias, condiciones o discapacidades.....	26
8. Lugar a dónde acudió cuando necesitó atención médica durante el último año	27
III. CARACTERÍSTICAS DE FECUNDIDAD.....	28
1. Paridez total y por grupo de edad	28
2. Distribución de las mujeres sin hijos.....	31
IV. CARACTERÍSTICAS EDUCATIVAS.....	32
1. Niveles de alfabetismo.....	32
V. LUGAR DE NACIMIENTO Y MOVIMIENTOS MIGRATORIOS	34
VI. VIVIENDAS Y HOGARES	36
1. Características de las viviendas.....	36
2. Equipamiento del hogar.....	39
ANEXOS.....	45
CARACTERÍSTICAS DE LA POBLACIÓN.....	49
Demográficas.....	50
Educativas	56

Fecundidad	63
CARACTERÍSTICAS DE LOS HOGARES	75
CARACTERÍSTICAS DE LAS VIVIENDAS.....	82
GLOSARIO DE TÉRMINOS.....	89

ESTADO TRUJILLO
FICHA Y CUADRO SINÓPTICO
XIV CENSO NACIONAL DE POBLACIÓN Y VIVIENDA 2011

LÍMITES:	NORTE: ESTADO LARA Y ZULIA SUR: ESTADO BARINAS Y MERIDA ESTE: ESTADOS LARA Y PORTUGUESA OESTE: ESTADO ZULIA
CAPITAL:	TRUJILLO
SUPERFICIE	7.400 Km ²
POBLACIÓN CENSO 2011:	686.367
MUNICIPIOS¹:	20
MUNICIPIOS CAPITALES Y PARROQUIAS	93

**DIVISIÓN POLÍTICO-TERRITORIAL OPERATIVA PARA FINES ESTADÍSTICOS
 ESTADO TRUJILLO 2011**



¹ El Instituto Nacional de Estadística utiliza una división Político-Territorial operativa con fines estadísticos.

I. ASPECTOS GEO-HISTÓRICOS

El estado Trujillo posee una superficie de 7.400 Km², que representa el 0.80% del Territorio Nacional, limita al Norte con los estados Zulia y Lara, al Sur con Mérida y Barinas, al Este con Portuguesa y Lara y al Oeste con Zulia, Mérida y el Lago de Maracaibo. Su capital es Trujillo y sus principales ciudades: Betijoque, Boconó, Carache, Carvajal, Chejendé, El Dividive, Escuque, La Quebrada, Monte Carmelo, Motatán, Pampán, Sabana de Mendoza y Valera.

En cuanto a los aspectos históricos nos encontramos que, Trujillo fue fundada el 9 de Octubre de 1557 por el Capitán Diego García Paredes, en recuerdo de su pueblo natal situado en la provincia Cáceres en España. Se cambió varias veces de ubicación, hasta que en 1570 Francisco La bastidas la instala definitivamente en el Valle de los Cedros y Zanjón de los Mukas. Formó parte de la Provincia de Caracas hasta el año 1786, cuando por Real Cédula, pasa a formar parte de la Provincia de Maracaibo. Luego de la revolución de 1810, el territorio de Trujillo fue separado de la Provincia de Maracaibo, pasando a constituir la Provincia de Trujillo.

Por Ley de División Político-Territorial de 1856, Trujillo pasa a ser una de las veintiún (21) provincias de la República y al triunfar la Revolución Federal, en el año 1864, se proclama el estado Trujillo conformado por los departamentos Trujillo, Boconó, Carache, Betijoque, Escuque y Valera. En la Constitución de 1881, pasó a formar parte del Gran Estado de los Andes, junto con los estado Mérida y Táchira. El 3 de Febrero de 1889, la Legislatura de este último declara disuelto dicho Estado, quedando constituida la sección Trujillo en el estado Trujillo con Capital en la ciudad del mismo nombre. Desde entonces Trujillo ha conservado su carácter del Estado de la República de Venezuela.

En cuanto al aspecto geográfico nos encontramos:

Se caracteriza por presentar un relieve muy accidentado, donde 69% de su superficie lo constituyen espacios montañosos y reducidos valles intramontanos; 17% corresponde a una transición entre relieves accidentados y áreas bajas circundantes y 14% está

representado por una extensa área plana en forma de planicie de explayamiento y desbordamiento. Estos sectores presentan una serie de restricciones para su utilización; en el caso de los valles debido al carácter tectónico y fallado, lo que determina una alta incidencia sísmica y continuos problemas de acarreo de sedimentos desde las vertientes montañosas aledañas; y en las planicies, por los problemas de mal drenaje y ocurrencia temporal de inundaciones.

La Cordillera de Los Andes se encuentra aquí dividida en tres ramales, éstos, separados por los Valles del Motatán y del Boconó, el punto culminante del Estado es la Teta de Niquitao con sus 4.006 m. Las llanuras son las Sabanas de Monay y Llanos del Cenizo, las costas que limitan con el Lago de Maracaibo, son cenagosas.

La vegetación es muy variada debido a los diferentes niveles que la llevan desde el nivel del lago hasta las cumbres de la cordillera. Es así como de los manglares a la orilla del lago, van pasando a pastos mezclados con árboles en los llanos del Cenizo, hasta llegar a las selvas con árboles grandes y a la vegetación de frailejones en los páramos.

Existen dos grandes cuencas principales: la cuenca hidrográfica del río Motatán, que vierte sus aguas en la hoya del Lago de Maracaibo, constituye la cuenca de mayor superficie y es la principal fuente de agua disponible, tanto para consumo humano como para el riego, siendo sus principales afluentes los ríos Jiménez, Castán, Momboy, Jirajara, Carache y Monaicito. La cuenca del río Boconó drena sus aguas al río Orinoco y representa una superficie de 1.600 Km² disponiendo de aguas superficiales para dotar de acueductos a todos los centros poblados localizados dentro de ella, quedando aún excedente para riego y otros usos. Los principales afluentes de esta cuenca son los ríos Negro y Burate, y las quebradas San Miguel y San Rafael.

La variedad de la altitud del estado Trujillo, desde el nivel del mar hasta las cumbres superiores a los 3.000 m, favorece su diversidad climática, aunque la temperatura media anual de la ciudad de Trujillo es de 23,5°C, ella aumenta hacia las tierras bajas del Motatán, la mayoría de los centros poblados (Valera, Trujillo, Betijoque, Isnotú, Sabana

Libre, etc.,) se ubican en el piso tropical alto (300 a 800 metros sobre el nivel del mar), la precipitación media anual en la misma ciudad capital se sitúa aproximadamente en 936 mm.

La actividad económica es fundamentalmente agrícola, pero también ganadero y gracias a las bellezas de sus paisajes y pueblecitos, se está desarrollando un importante avance turístico. En la agricultura, es el principal productor nacional de plátanos, cambures y arvejas, segundo productor de papa, remolacha, zanahoria, lechuga, repollo y piña, también es importante productor de café, caña de azúcar, maíz, caraota, yuca, apio, coliflor, vainita y ajo. La ganadería es principalmente bovina y porcina; en las Industrias: cemento, industrias alimenticias y bebidas. En la cría: avícola, bovino, ovino y porcino. En la pesca: cazón, lisa, raya y robalre, cangrejo (crustáceo).

En referencia al turismo nos encontramos con el Monumento al Armisticio y el de la Virgen de la Paz, éste queda al sur de la ciudad allí se contempla su altura, belleza y la Virgen, parece que estuviera bendiciendo a la ciudad, por ese mismo camino se puede seguir hasta San Lázaro y Santiago.

En Betijoque se encuentra el Parque Esteban Valera y La Abejita, que tiene un hermoso mirador de donde se divisa el lago de Maracaibo, Boconó es la ciudad más hermosa del estado y posee el Mirador Natural de Las Lomas y allí cerca en la quebrada de Boconó se puede practicar la pesca de la trucha. Otro lugar importante es el pueblo natal del Dr. José Gregorio Hernández Isnotú que tiene un museo y una capilla.

En cuanto a su cultura en el Estado la fiesta de los Zaragozas, es una celebración que se realiza el 28 de diciembre, día de los Santos Inocentes, tanto en Trujillo como en el estado Lara, ésta reúne símbolos paganos y cristianos.

II. CARACTERÍSTICAS GENERALES DE LA POBLACIÓN

1. Evolución de la población y de la densidad.

ESTADO TRUJILLO
CUADRO 2.1. POBLACIÓN Y DENSIDAD
CENSOS 1873-2011

CENSO	POBLACIÓN	DENSIDAD 1/ (Hab/Km ²)
1873 (7 Nov.)	108.672	14,7
1881 (27 Abr.)	144.102	19,5
1891 (15 Ene.)	146.585	19,8
1920 (1 Ene.)	178.942	24,2
1926 (31 Ene.)	218.780	29,6
1936 (26 Dic.)	242.605	32,8
1941 (7 Dic.)	264.270	35,7
1950 (26 Nov.)	273.919	37,0
1961 (26 Feb.)	326.634	44,1
1971 (2 Nov.)	381.334	51,5
1981 (20 Oct.)	433.735	58,6
1990 (21 Oct.)	493.912	66,7
2001 (22 Oct.)	608.563	82,2
2011 (30 Oct.)	686.367	92,8

1/ LA SUPERFICIE DEL ESTADO ES DE 7.400 KILÓMETROS CUADRADOS

FUENTE: INSTITUTO NACIONAL DE ESTADÍSTICA, INE

En el Cuadro 2.1. se observa la tendencia creciente de la población y de la densidad del estado Trujillo de acuerdo con los catorce censos realizados anteriormente, los cuales abarcan un período de 138 años.

En el año 2011, la población residente en esta entidad fue de 686.367 personas, 77.804 habitantes más que los registrados en el Censo 2001. Esto representa un crecimiento relativo de 12,8%, y una tasa de crecimiento geométrica interanual de 1,2%. Si la cifra registrada por el Censo 2011 es comparada con la de 1961, resulta que el volumen de población se

ha incrementado en 2 veces, al pasar de 326.634 a 686.367 habitantes.

De la población nacida en Venezuela residente en el estado Trujillo para el Censo 2011, se autoreconoció como perteneciente a algún Pueblo Indígena 0,1% y la distribución por sexo de esta población es 51,5% hombres y 48,5% mujeres.

La densidad demográfica del estado Trujillo tiende a incrementarse a medida que pasa el tiempo debido al aumento de la población. Es así que entre 1961 y 2011, la densidad de la Entidad pasa de 44,1 a 92,8 habitantes por km². Sin embargo, es importante destacar que entre 1873 y 1891, la población empadronada sugiere que no se observaron cambios

importantes en la densidad. Es a partir del año 1926 cuando comienzan a observarse los aumentos importantes en el mencionado indicador.

2. Distribución espacial de la población

En el Cuadro 2.2. se presenta la distribución espacial de la población del estado Trujillo representada a nivel de municipio, para los dos últimos censos (2001 y 2011).

La dinámica demográfica experimentada por la población en el estado Trujillo durante el período antes mencionado sugiere algunos cambios que traen como consecuencia las variaciones en el ordenamiento espacial por rango-tamaño. Es así que el municipio Valera ocupa el primer lugar para ambas fechas censales, concentrando un poco más del 19% de la población total de la entidad.

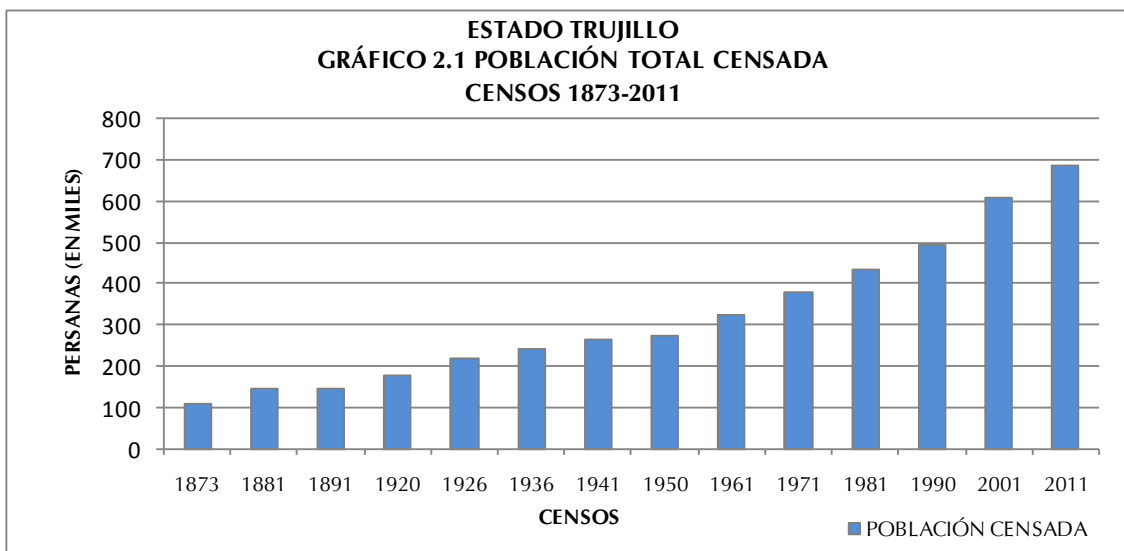

También se observa que si a este municipio agregamos los residentes de los municipios Boconó, San Rafael de Carvajal y Trujillo, los cuatro municipios mencionados agrupan casi la mitad de la población total de la entidad.

ESTADO TRUJILLO
CUADRO 2.2. POBLACIÓN TOTAL (VALORES ABSOLUTOS Y RELATIVOS), SEGÚN
MUNICIPIO
CENSOS 2001 – 2011

MUNICIPIO	2001		2011	
	TOTAL	%	TOTAL	%
TOTAL	608.563	100,0	686.367	100,0
ANDRÉS BELLO	13.135	2,2	14.699	2,1
BOCONÓ	79.710	13,1	83.176	12,1
BOLÍVAR	12.410	2,0	15.285	2,2
CANDELARIA	24.540	4,0	27.811	4,1
CARACHE	26.261	4,3	27.358	4,0
ESCUQUE	20.796	3,4	27.128	4,0
JOSÉ FELIPE MÁRQUEZ CAÑIZALES	4.237	0,7	4.551	0,7
JUAN VICENTE CAMPO ELÍAS	4.887	0,8	5.331	0,8
LA CEIBA	17.219	2,8	19.031	2,8
MIRANDA	19.243	3,2	21.305	3,1
MONTE CARMELO	12.162	2,0	12.606	1,8
MOTATÁN	14.263	2,3	19.777	2,9
PAMPÁN	41.111	6,8	47.549	6,9
PAMPANITO	22.159	3,6	28.521	4,2
RAFAEL RANGEL	18.014	3,0	22.153	3,2
SAN RAFAEL DE CARVAJAL	44.216	7,3	55.409	8,1
SUCRE	24.939	4,1	30.715	4,5
TRUJILLO	50.399	8,3	54.213	7,9
URDANETA	30.672	5,0	33.620	4,9
VALERA	128.190	21,1	136.129	19,7

NOTA: DIVISIÓN POLÍTICO TERRITORIAL OPERATIVA PARA FINES ESTADÍSTICOS

FUENTE: INSTITUTO NACIONAL DE ESTADÍSTICA, INE

De igual forma, al examinar por el rango y la posición que ocupan los diversos municipios que conforman la entidad, se observa que 8 de los 20 mantienen su correspondiente lugar de importancia en ambos años censales; sin embargo, 12 de ellos cambian su posición en importancia municipal. Este es el caso de los municipios Trujillo (puesto 3) y San Rafael de Carvajal (puesto 4) en 2001 invierten sus posiciones para el Censo 2011, lo mismo ocurre con los municipios Miranda (puesto 12) y Rafael Rangel (puesto 13); la Ceiba (puesto 14) y Motatán (puesto 15); así como Andrés Bello (puesto 16) y Bolívar (17) los cuales cambian su rango posición para el año 2011. El municipio Carache desciende tres posiciones para el Censo 2011 ubicándose en el decimo puesto mientras Pampanito sube dos posiciones ubicándose en el puesto ocho para 2011.

La razón de estos cambios se debe principalmente al incremento del peso relativo que corresponde a los municipios Valera y Boconó los cuales mantienen relevancia respecto a la población del total de la entidad pese a no ser estos municipios capitales. El resto de los

municipios han mantenido su importancia demográfica, a pesar de que presentan pequeños aumentos porcentuales, así como pequeñas disminuciones respecto a lo observado en el Censo 2001.

Se puede resaltar que en el municipio Valera se encuentra la parroquia Mercedes Díaz, la cual tiene 60.226 habitantes, lo que representa el 44,2% de la población de dicho municipio. (Ver Cuadro A1 en anexos). La información referente a la población total en el Censo 2011 se presenta en el siguiente mapa.

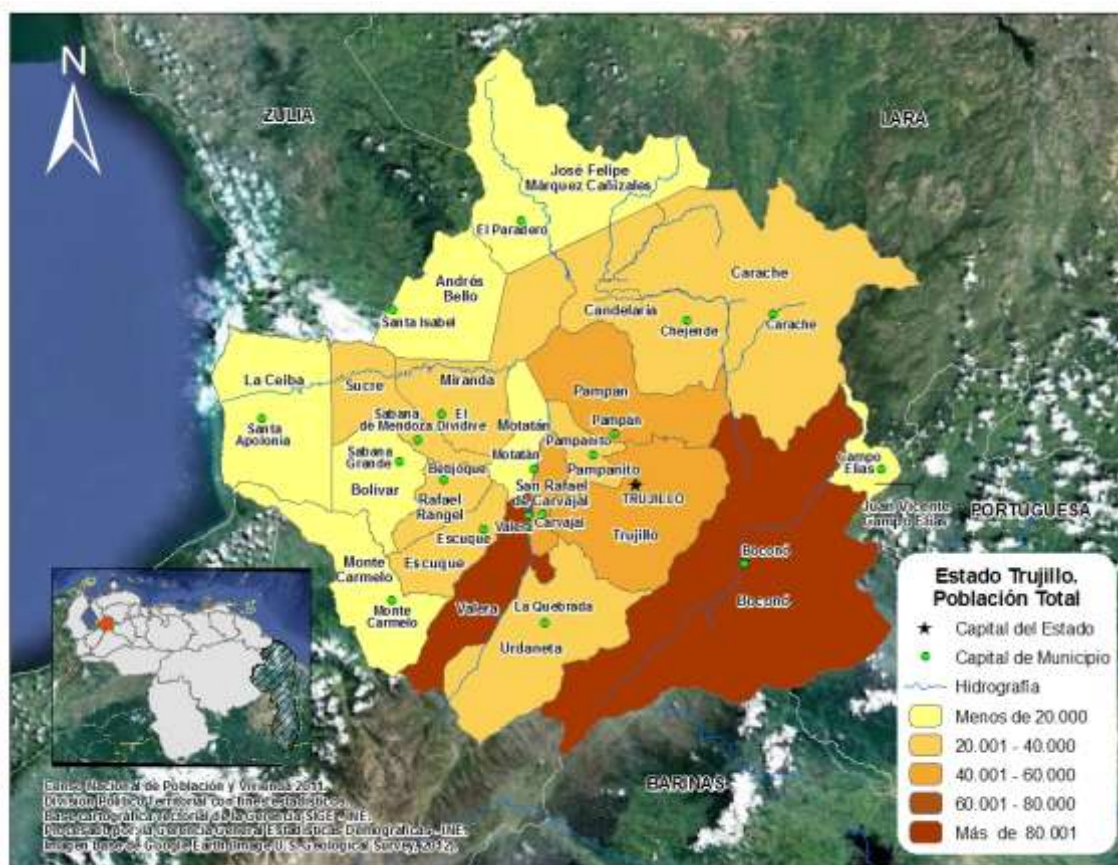

3. Composición por edad y sexo

En el Cuadro 2.3. se presentan los valores de los grandes grupos de edad de la población residente en el estado Trujillo para los últimos seis censos. Esta información permite calcular las tendencias de dichos grupos a lo largo de los últimos seis censos efectuados

en el país y constituye la base para la elaboración de los gráficos que se presentan en esta sección.

ESTADO TRUJILLO
CUADRO 2.3. ESTRUCTURA DE EDAD DE LA POBLACIÓN, SEGÚN GRUPO DE EDAD Y SEXO
CENSOS 1961 - 2011

GRUPO DE EDAD Y SEXO	CENSOS					
	1961	1971	1981	1990	2001	2011
TOTAL	326.634	381.334	433.735	493.912	608.563	686.367
0 – 14	152.110	178.494	183.211	190.833	207.063	186.371
15 – 64	164.256	187.259	228.371	274.535	361.717	448.553
65 y MÁS	10.268	15.581	22.153	28.544	39.783	51.443
HOMBRES	162.759	189.684	216.078	246.336	302.774	342.948
0 – 14	77.627	91.022	93.109	97.108	105.785	96.016
15 – 64	80.611	91.275	112.409	135.785	178.587	223.742
65 y MÁS	4.521	7.387	10.560	13.443	18.402	23.190
MUJERES	163.875	191.650	217.657	247.576	305.789	343.419
0 – 14	74.483	87.472	90.102	93.725	101.278	90.355
15 – 64	83.645	95.984	115.962	138.750	183.130	224.811
65 y MÁS	5.747	8.194	11.593	15.101	21.381	28.253

FUENTE: INSTITUTO NACIONAL DE ESTADÍSTICA, INE

Los Gráficos 2.2.A, 2.2.B y 2.2.C presentan la distribución porcentual de la población total residente en el estado Trujillo por grandes grupos de edad. Esta distribución evidencia que hasta 1971, se produce un pequeño incremento en la proporción de la población menor de 15 años, cuyo peso en ese año alcanza su máximo valor representando 46,8% del total.

A partir del Censo de 1971, la tendencia que muestra la estructura por grandes grupos de edad de la población residente en el estado Trujillo, se caracteriza por una disminución progresiva de la participación de la población dependiente de 0 a 14 años al punto que, en el Censo 2011, ese segmento poblacional representa 27,2%. Esta disminución podría explicarse por el cambio experimentado en los patrones de fecundidad observado en todo el país a partir de la década de los 50.

El comportamiento de este grupo poblacional por sexo, es bastante similar a lo largo del período estudiado, apreciándose una ligera superioridad en la cantidad de hombres sobre las mujeres, reflejándose en el Censo 2011, 28% de hombres y 26,3% para las mujeres en este grupo de edad.

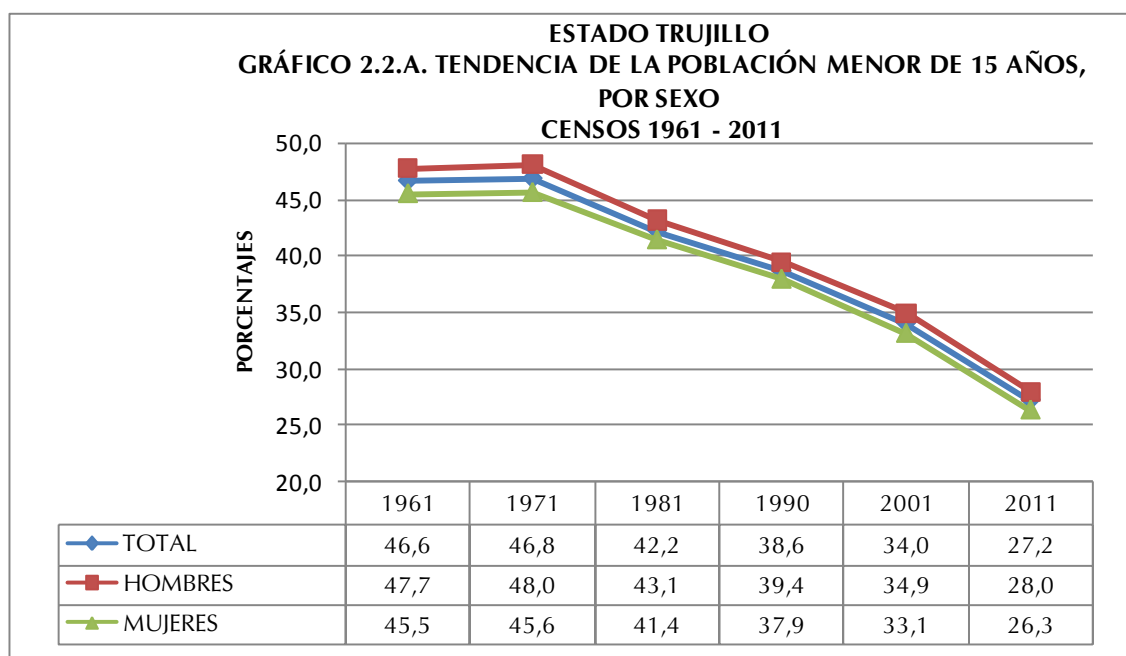

Como consecuencia del comportamiento del grupo poblacional de 0 a 14 años durante el período presentado, tiende a observarse un desplazamiento de la población hacia las edades centrales, lo que se traduce en un aumento de la representación que alcanzan los grupos en edades potencialmente activas y de aquellos pertenecientes a la tercera edad.

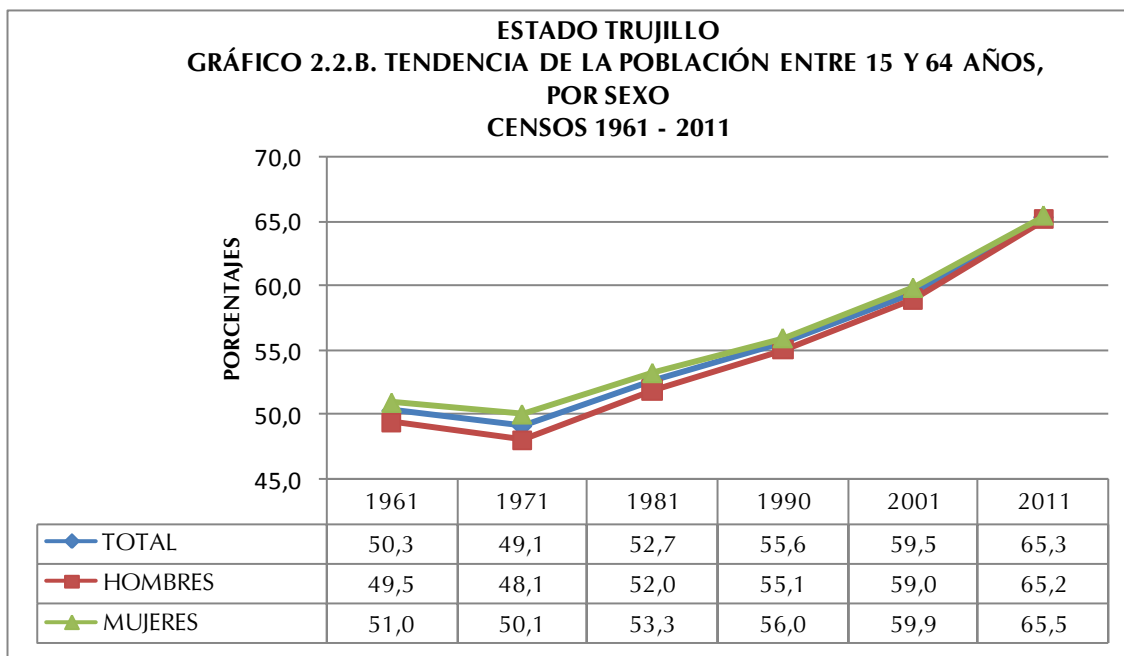

En efecto, la población de 15 a 64 años constituye actualmente 65,3% cuando en 1971 su valor se limitaba a 49,1%. Este incremento se explicaría por la sobrevivencia poblacional de esta cohorte (Ver Gráfico 2.2.B.). Respecto a la distribución por sexo en este grupo poblacional, se tiene una notable mayoría de las mujeres sobre los hombres a lo largo de los años censales presentados. A partir del año 1990 la brecha entre ambos sexos reduce hasta casi nivelarse pero siempre con mayor presencia de mujeres sobre los hombres.

Del mismo modo, al observar el Gráfico 2.2.C. se aprecia que los adultos mayores dan cuenta de un aumento importante al variar su participación de 3,1 en 1961 a 7,5% en 2011. Este incremento se explica por el proceso de envejecimiento experimentado por el mencionado grupo poblacional, ya que se han producido importantes mejoras en los programas de salud pública que contemplan significativos controles de morbilidad degenerativa.

ESTADO TRUJILLO
GRÁFICO 2.2.C. TENDENCIA DE LA POBLACIÓN DE 65 AÑOS Y MÁS,
POR SEXO
CENSOS 1961 - 2011

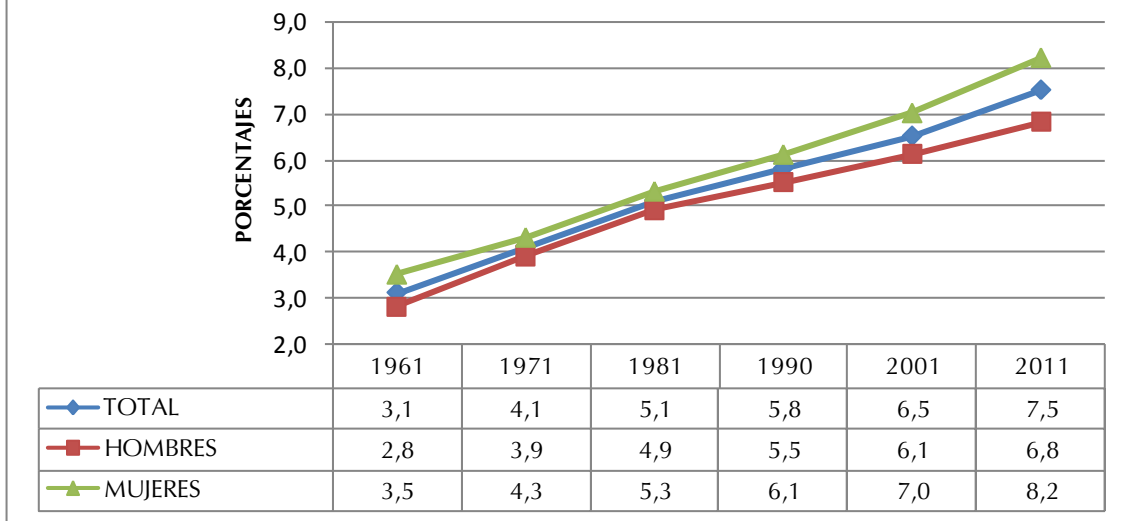

En cuanto a las diferencias de este grupo por sexo, se aprecia que en los censos de 1971-1981, la brecha entre ambos sexos es la menor alcanzada a lo largo del período estudiado siendo ligeramente mayor la presencia de mujeres sobre los hombres. A partir del Censo 1990 va aumentando la diferencia entre sexos de este grupo de edad, hasta alcanzar en 2011 6,8% los hombres y 8,2% las mujeres.

El Cuadro 2.4. indica la población total residente en el estado Trujillo por sexo, según grupos quinquenales de edad para los tres últimos censos efectuados en el país. Esta información permite elaborar las pirámides de población que se presentan a continuación, así como las razones de dependencia, la edad mediana y el índice de masculinidad.

ESTADO TRUJILLO
CUADRO 2.4. POBLACIÓN TOTAL POR SEXO, SEGÚN GRUPOS DE EDAD
CENSOS 1990 - 2011

GRUPO DE EDAD	CENSO 1990			CENSO 2001			CENSO 2011		
	TOTAL	HOMBRES	MUJERES	TOTAL	HOMBRES	MUJERES	TOTAL	HOMBRES	MUJERES
TOTAL	493.912	246.336	247.576	608.563	302.774	305.789	686.367	342.948	343.419
0-4	63.885	32.483	31.402	65.377	33.692	31.685	59.864	30.733	29.131
5-9	64.273	32.736	31.537	71.983	36.747	35.236	60.153	30.801	29.352
10-14	62.675	31.889	30.786	69.703	35.346	34.357	66.354	34.482	31.872
15-19	53.436	27.383	26.053	61.386	31.337	30.049	68.043	34.948	33.095
20-24	41.994	20.832	21.162	51.186	25.653	25.533	60.709	30.950	29.759
25-29	37.105	18.412	18.693	45.075	22.135	22.940	55.223	27.648	27.575
30-34	32.359	15.733	16.626	43.364	21.129	22.235	51.694	25.898	25.796
35-39	27.343	13.375	13.968	39.726	19.483	20.243	46.303	22.871	23.432
40-44	21.792	10.614	11.178	35.634	17.388	18.246	43.637	21.512	22.125
45-49	17.790	8.646	9.144	28.602	14.111	14.491	38.984	19.241	19.743
50-54	16.092	7.723	8.369	23.401	11.433	11.968	33.981	16.534	17.447
55-59	13.527	6.710	6.817	17.607	8.389	9.218	28.184	13.641	14.543
60-64	13.097	6.357	6.740	15.736	7.529	8.207	21.795	10.499	11.296
65-69	9.498	4.641	4.857	12.391	5.851	6.540	16.079	7.587	8.492
70 Y MÁS	19.046	8.802	10.244	27.392	12.551	14.841	35.364	15.603	19.761

FUENTE: INSTITUTO NACIONAL DE ESTADÍSTICA, INE

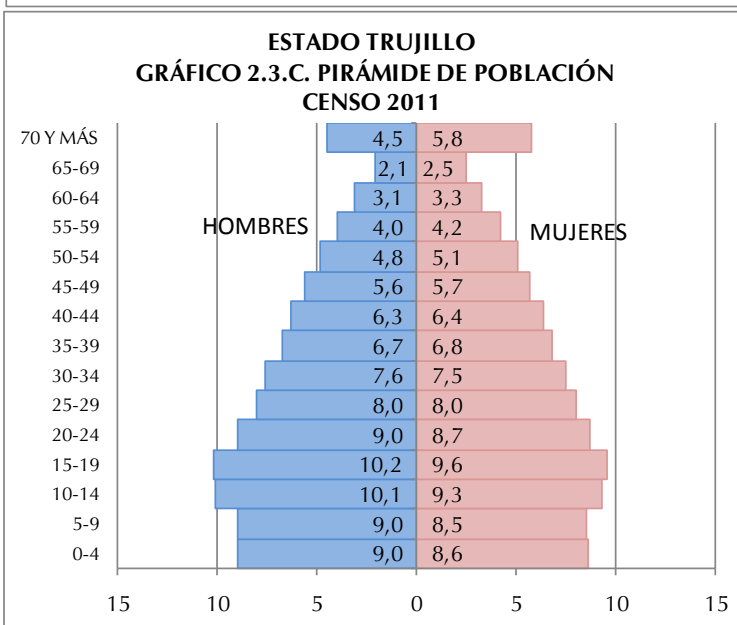
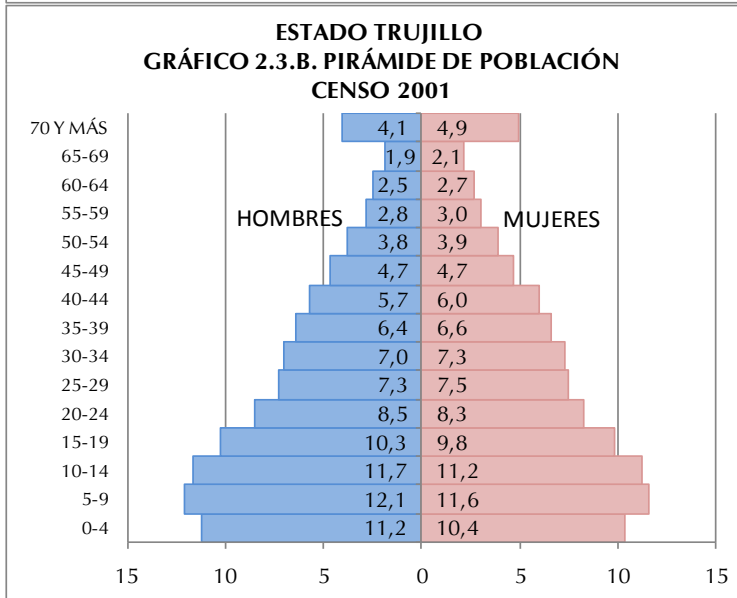
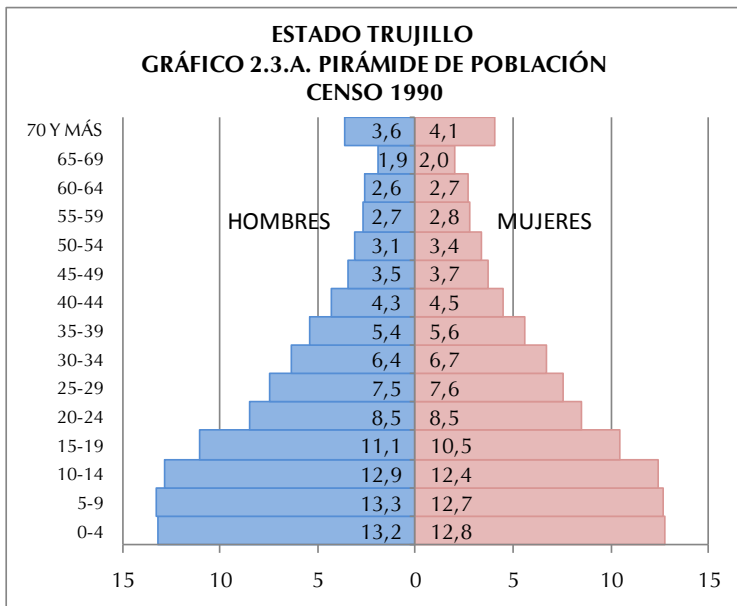

Los Gráficos 2.3.A., 2.3.B. y 2.3.C. presentan las pirámides de población para los tres últimos censos. En ellas se destaca el comportamiento de la población de 0 a 4 años (base de la pirámide), grupo que representaba en 1990 en promedio para ambos sexos 12,9%, en 2001 10,7% de la población total de la entidad, proporción que aparece reducida a 8,7% en el Censo 2011.

La secuencia de las pirámides provenientes de los últimos tres censos bien ilustra los efectos de la transición demográfica que ha experimentado la estructura por edad de la población residente en el estado Trujillo. Lo cual se refleja en una base ancha que luego tiende a estrecharse. Ello, aunado a las mejores condiciones de sobrevivencia, ha contribuido a que se produzca el envejecimiento de la población, lo cual se verifica a través del ensanchamiento de los tramos centrales de las pirámides. Es importante destacar que a

medida que se avanza en el tiempo los mayores de 59 años han experimentado un crecimiento importante.

Esta tendencia queda claramente demostrada en el Gráfico 2.4, cuando en 1971, comienza a aumentar la edad mediana debido al sostenido descenso de la fecundidad, extendida a los 27 años en 2011, edad en la cual la población queda dividida en una mitad más joven y la otra de más edad. Este comportamiento nos estaría indicando que cada diez años se estarían ganando en promedio casi 2 años en la edad mediana de la población.

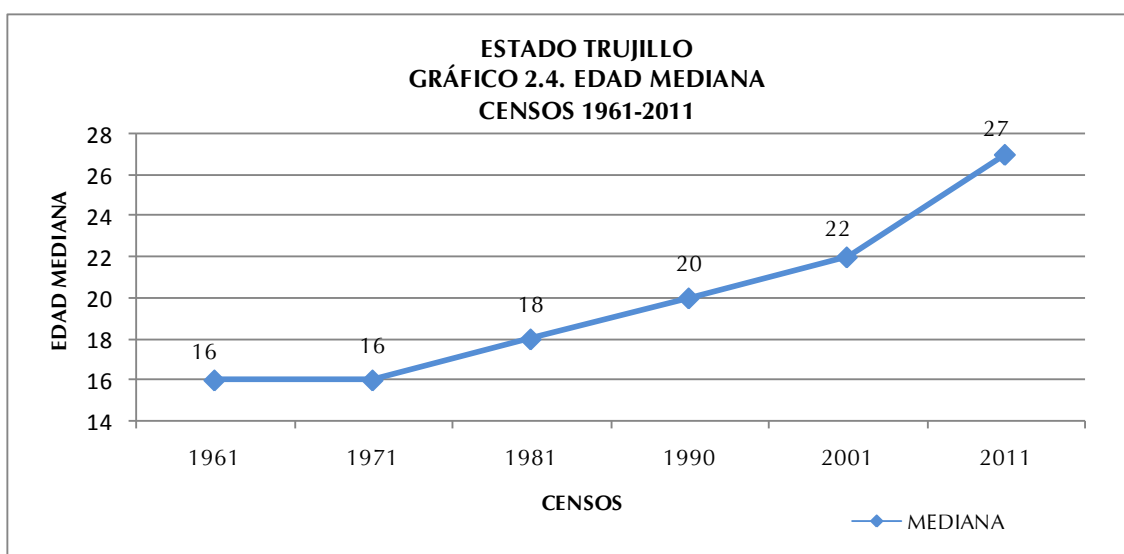

Por otra parte, el Cuadro 2.5. indica la razón de dependencia demográfica total, la de menores de 15 años y la de mayores de 64 años, así como la edad mediana y el índice de masculinidad para el período estudiado. El mencionado cuadro señala que la razón de dependencia total se redujo casi a la mitad entre el Censo de 1961 y el de 2011. Respecto al índice de masculinidad tenemos que su variación en la entidad es casi nula puesto que se mantienen a lo largo del período estudiado en 99 hombres por cada 100 mujeres.

ESTADO TRUJILLO
 CUADRO 2.5. RAZONES DE DEPENDENCIA DEMOGRÁFICA, EDAD MEDIANA E ÍNDICE DE MASCULINIDAD
 CENSOS 1961-2011

INDICADORES DEMOGRÁFICOS	CENSOS					
	1961	1971	1981	1990	2001	2011
RAZÓN DE DEPENDENCIA TOTAL 1/	98,8	103,7	89,8	79,9	68,2	53,0
RAZÓN DE DEPENDENCIA DE MENORES DE 15 AÑOS 2/	92,6	95,3	80,1	69,4	57,2	41,5
RAZÓN DE DEPENDENCIA DE ADULTOS MAYORES DE 64 AÑOS 3/	6,2	8,4	9,7	10,5	11,0	11,5
EDAD MEDIANA	16	16	18	20	22	27
ÍNDICE DE MASCULINIDAD 4/	99,3	99,0	99,3	99,5	99,0	99,9

1/: $[(\text{POBLACIÓN} < 15 + \text{POBLACIÓN} > 64) / \text{POBLACIÓN} 15-64] * 100$

2/: $(\text{POBLACIÓN} < 15 / \text{POBLACIÓN} 15-64) * 100$

3/: $(\text{POBLACIÓN} > 64 / \text{POBLACIÓN} 15-64) * 100$

4/: NÚMERO DE HOMBRES POR CADA 100 MUJERES

FUENTE: INSTITUTO NACIONAL DE ESTADÍSTICA, INE

A partir de 1971, producto de la reducción de la población dependiente joven (0-14 años), este índice de carga demográfica sufre una disminución paulatina hasta llegar a 53 individuos dependientes por cada 100 en edad de trabajar, con base en el Censo 2011. Dicho indicador alcanzó su máximo valor en 1971, año en el cual se registraron 103,7 personas dependientes por cada 100 potencialmente activas. Es importante recordar que es para este momento cuando el segmento de 0 a 14 años alcanza la mayor proporción.

En lo que respecta a la razón de dependencia de los menores de 15 años, se observa un verdadero cambio después de 1971. Los valores del índice dan cuenta de una franca disminución, destacándose el valor menor para 2011, año en que se ubica en 41,5 menores de 15 años dependientes por cada 100 individuos en edad activa (15 a 64 años).

Por su parte la carga demográfica de los mayores de 64 años ha aumentado considerablemente, pasando de 6,2 en 1961 a 11,5 en 2011, lo cual significa que para ese último censo existían once adultos mayores por cada 100 personas potencialmente activas. Este indicador representa un crecimiento porcentual importante del grupo de adultos mayores, los cuales dependen cada vez más de los que están en edad de trabajar.

4. Situación conyugal

La información censal sobre la estructura de la población residente en el estado Trujillo, de 15 años y más, según la situación conyugal presentada en el Cuadro 2.6. indica ciertos cambios que ameritan destacarse.

Con relación a la situación conyugal en el estado Trujillo, puede señalarse que la condición de Solteros(as) es la de mayor porcentaje para ambas fechas censales. Sin embargo, es importante destacar hay más hombres que mujeres que se declararon Solteros. Los datos censales del último decenio señalan que la proporción de hombres solteros pasó de 43,5%, en 2001 a 45,5% en 2011. Sin embargo, las mujeres solteras aumentaron su proporción en mayor medida al pasar de 35,1% en 2001 a 38,9 % para el último censo.

ESTADO TRUJILLO
CUADRO 2.6. POBLACIÓN DE 15 AÑOS Y MÁS, SEGÚN SITUACIÓN CONYUGAL, POR SEXO
CENSOS 2001 - 2011

SITUACIÓN CONYUGAL	2001			2011		
	TOTAL	HOMBRES	MUJERES	TOTAL	HOMBRES	MUJERES
TOTAL	400.053	196.308	203.745	498.046	245.830	252.216
SOLTEROS	156.873	85.343	71.530	209.916	111.917	97.999
UNIDOS	88.689	44.002	44.687	131.327	65.670	65.657
CASADOS	113.634	56.409	57.225	113.611	56.466	57.145
VIUDOS	18.575	3.409	15.166	20.388	3.873	16.515
DIVORCIADOS	7.954	2.517	5.437	11.330	3.760	7.570
SEPARADOS	14.328	4.628	9.700	11.474	4.144	7.330
PORCENTAJES						
TOTAL	100,0	100,0	100,0	100,0	100,0	100,0
SOLTEROS	39,2	43,5	35,1	42,1	45,5	38,9
UNIDOS	22,2	22,4	21,9	26,4	26,7	26,0
CASADOS	28,4	28,7	28,1	22,8	23,0	22,7
VIUDOS	4,6	1,7	7,4	4,1	1,6	6,5
DIVORCIADOS	2,0	1,3	2,7	2,3	1,5	3,0
SEPARADOS	3,6	2,4	4,8	2,3	1,7	2,9

NOTA: SE EXCLUYEN LAS PERSONAS DE 15 AÑOS Y MÁS QUE NO DECLARARON SU SITUACIÓN CONYUGAL

FUENTE: INSTITUTO NACIONAL DE ESTADÍSTICA, INE

En la medida en que suceden los cambios antes descritos, se ha observado un aumento de la población que se declara como Unidos(as) de hecho. En esta categoría también los hombres superan a las mujeres para ambos censos.

Por otra parte, se evidencia que aquellos que se declararon Casados(as) han descendido en el tiempo, por lo que podría deducirse que este tipo de uniones han ido perdiendo interés para la población empadronada, manteniendo la tendencia de mayor porcentaje de hombres que de mujeres. Asimismo, aquellos que se declararon Viudos(as), Divorciados(as) y Separados(as), exhiben una tendencia casi constante, aunque se destaca el predominio de las mujeres sobre los hombres en todas estas categorías.

5. Relación de parentesco con el jefe o jefa del hogar y composición del hogar

ESTADO TRUJILLO
CUADRO 2.7 POBLACIÓN EN HOGARES, POR SEXO,
SEGÚN RELACIÓN O PARENTESCO CON EL JEFE O JEFA DEL HOGAR
CENSO 2011

RELACIÓN O PARENTESCO CON EL JEFE O JEFA DEL HOGAR	TOTAL	HOMBRES	MUJERES
TOTAL	681.781	340.125	341.656
JEFE O JEFA DEL HOGAR	183.150	116.315	66.835
ESPOSA(O) O COMPAÑERA(O)	102.478	13.158	89.320
HIJO(A)	270.438	145.846	124.592
HIJASTRO(A)	10.512	5.579	4.933
NIETO(A)	55.712	29.942	25.770
YERNO O NUERA	11.733	5.201	6.532
PADRE, MADRE	5.625	1.292	4.333
PADRASTRO, MADRASTRA	140	75	65
SUEGRO(A)	1.657	487	1.170
HERMANO(A)	11.678	6.807	4.871
CUÑADO(A)	2.589	1.454	1.135
SOBRINO(A)	9.611	5.366	4.245
OTRO PARIENTE	10.003	5.202	4.801
NO PARIENTE	5.843	3.316	2.527
SERVICIO DOMÉSTICO	485	27	458
PARIENTE DEL SERVICIO DOMÉSTICO	127	58	69

FUENTE: INSTITUTO NACIONAL DE ESTADÍSTICA, INE

En el Cuadro 2.7. se puede observar la población en hogares, residente en el estado Trujillo, por sexo, según la relación de parentesco con el jefe o jefa de hogar. Con esta importante información, se obtiene el porcentaje de los hogares que tienen jefatura de mujeres, así como la estructura del hogar censal en la entidad.

En cuanto a la relación de parentesco y la estructura interna de los hogares, 36,5% de las jefaturas de hogar en el

estado Trujillo tienen jefatura de mujeres, en tanto que 63,5% de los mismos son jefaturados por hombres. El Gráfico 2.5. muestra que con el paso del tiempo la importancia que han ganado los hogares de jefatura femenina en la entidad, pues su aumento ha sido de 10,8 puntos porcentuales entre los años señalados.

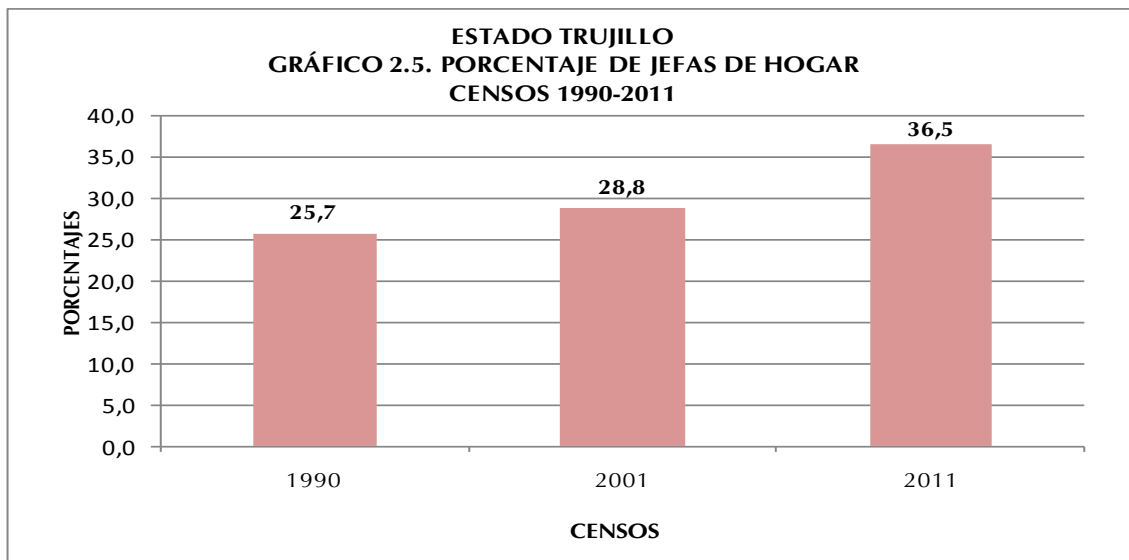

En el mapa se representan las jefas de hogar según municipio. Se puede observar que la mayor concentración de las mismas se encuentra en los municipios Boconó y Valera.

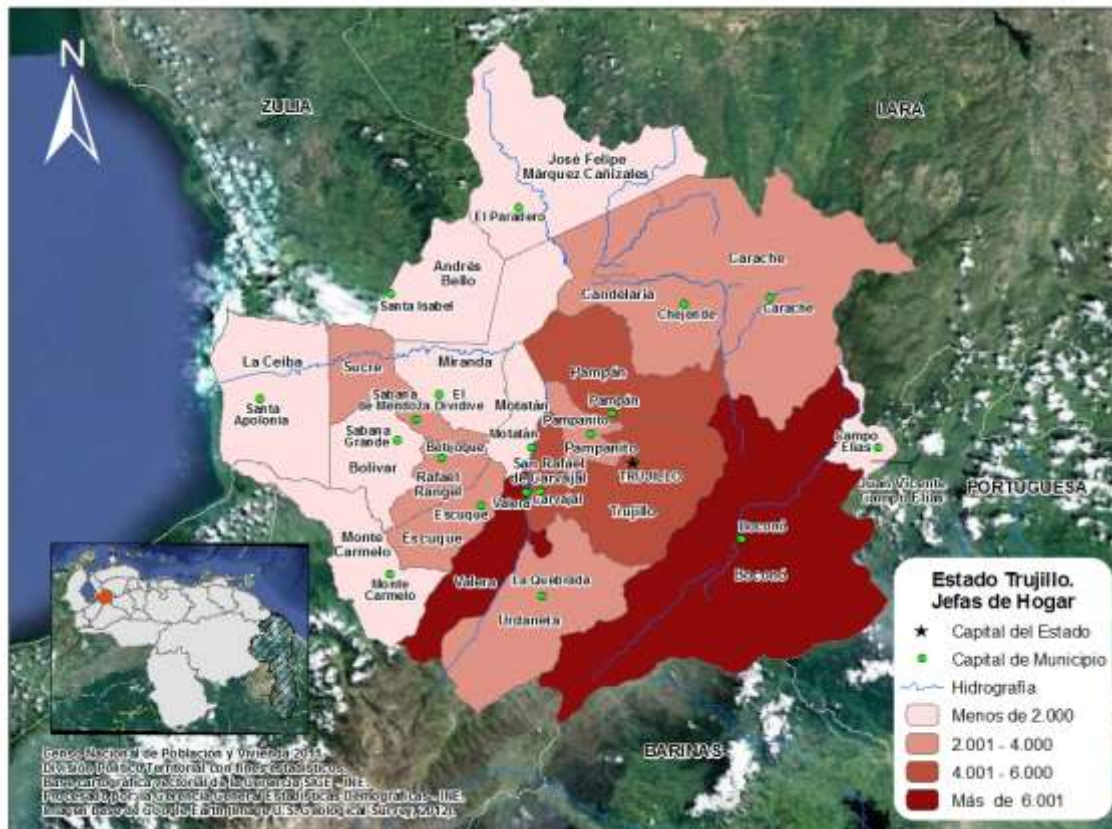

Al examinar la estructura del hogar censal en función de la relación de parentesco con el jefe o jefa del hogar indicada en el Gráfico 2.6. se observa que 83,1% de las personas que lo conforman consolidan el Núcleo del hogar, es decir, son Jefes o Jefas, solos o acompañados por su Esposa(o) o Compañera(o) y con o sin Hijos(as) o Hijastros(as).

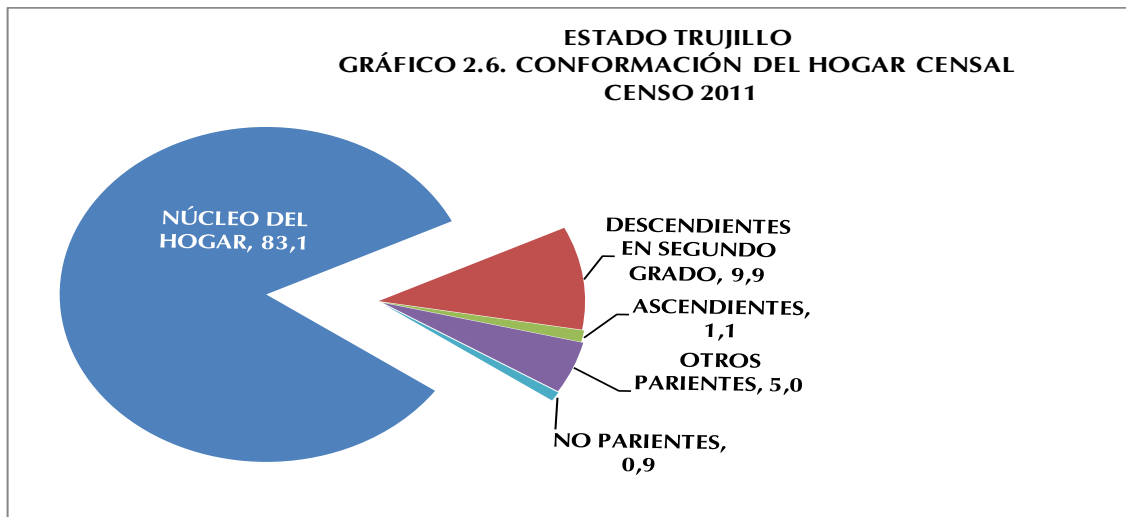

A partir del examen de la relación de parentesco se encuentra que de los otros miembros del hogar, 9,9% son Descendientes en Segundo Grado (nietos o nietas, yernos o nueras), 1,1% Ascendientes (padre, madre, padrastro, madrastra, suegro o suegra), 5,0% Otros Parientes (hermano o hermana, cuñado o cuñada, sobrino o sobrina y otros parientes) y 0,9% No Parientes (no parientes, servicio doméstico y pariente del servicio doméstico)

6. Autoreconocimiento étnico

A partir del “I Encuentro de Estadísticas y Censo de Población Afrodescendiente” donde participaron países con amplia trayectoria en la inclusión de este tema en el censo, tales como Brasil, Ecuador y Colombia, avalados por la experiencia de CELADE- CEPAL, y por solicitud de la Red de Organizaciones Afrovenezolanas, y de la Oficina de Enlace con Comunidades Afrodescendiente del Ministerio de Poder Popular para la Cultura, el Instituto Nacional de Estadística, cumpliendo con la Ley de la Función Pública de Estadística, y luego de una serie de investigaciones y análisis, decidió incorporar una pregunta en el XIV Censo Nacional de Población y Vivienda 2011, destinada al autoreconocimiento Afrodescendiente, entendiendo como tal al proceso mediante el cual

una persona hace conciencia y acepta sus valores, saberes, quehaceres, rasgos físicos y raíces históricas que lo identifican como descendiente de africanos(as).

ESTADO TRUJILLO
CUADRO 2.8. DISTRIBUCIÓN PORCENTUAL DE LA POBLACIÓN, SEGÚN AUTORECONOCIMIENTO ÉTNICO
 CENSO 2011

AUTORECONOCIMIENTO ÉTNICO	%
TOTAL	100,0
NEGRA/NEGRO	1,1
AFRODESCENDIENTE	0,2
MORENA/MORENO	49,6
BLANCA/BLANCO	48,3
OTRA	0,8

FUENTE: INSTITUTO NACIONAL DE ESTADÍSTICA, INE

Con respecto al autoreconocimiento étnico, en el Cuadro 2.8. se observa que en el estado Trujillo, 0,2% de la población residente se autoreconoció como Afrodescendiente, concentrándose la mayor parte de la población de la entidad en las categorías Morenas/Moreno y Blanca/Blanco teniendo estas en conjunto con 97,9% del total de la población.

7. Población con deficiencias, condiciones o discapacidades

El Consejo Nacional para las Personas con Discapacidad (CONAPDIS), con la finalidad de hacer cumplir el artículo 68 de la Ley para Personas con Discapacidad (promulgada en 2007), elaboró una propuesta de pregunta para el XIV Censo Nacional de Población y Vivienda, y así obtener la información necesaria para el diseño de políticas y programas que beneficien directamente a este sector de la población.

La distribución de la población, según la deficiencia, condición o discapacidad señalada en el Cuadro 2.9. indica que 93,1% de la población se ubica en la categoría Ninguna. Sin embargo, las categorías Visual, Cardiovascular y Músculo Esquelética son las más presentadas en la población teniendo en con 2,4% (16.100 personas), 1,2% (8.465 personas) y 1,0% (7.039 personas) respectivamente.

ESTADO TRUJILLO
CUADRO 2.9. POBLACIÓN, SEGÚN DEFICIENCIAS,
CONDICIONES O DISCAPACIDADES
CENSO 2011

DEFICIENCIA, CONDICIÓN O DISCAPACIDAD	TOTAL	%
TOTAL 1/	683.534	
VISUAL	16.100	2,4
AUDITIVA	4.000	0,6
NEUROLÓGICA	5.311	0,8
MÚSCULO ESQUELÉTICA	7.039	1,0
VOZ Y HABLA	2.029	0,3
CARDIOVASCULAR	8.465	1,2
MENTAL-INTELLECTUAL	3.682	0,5
RESPIRATORIA	6.273	0,9
MENTAL-PSICOSOCIAL	2.426	0,4
NINGUNA	636.493	93,1

1/ CORRESPONDE A LA POBLACIÓN QUE RESPONDIÓ A LA MENCIONADA PREGUNTA Y NO A LA SUMA DE LAS PERSONAS SEGÚN LOS TIPOS DE DEFICIENCIAS, CONDICIONES O DISCAPACIDADES QUE TIENEN, PORQUE NO SON EXCLUYENTES

FUENTE: INSTITUTO NACIONAL DE ESTADÍSTICA, INE

8. Lugar a dónde acudió cuando necesitó atención médica durante el último año

El Cuadro 2.10. presenta la distribución porcentual de la población total residente en el estado Trujillo según el lugar al que acudió cuando necesitó atención médica en el año 2011. El mismo presenta una notable mayoría de la población, 266.137 personas, se ubican en la categoría No Necesitó Atención Médica.

Sin embargo, Las proporciones indican que la mayor parte de la población acudió cuando lo necesito a Hospitales Públicos con 26,4% de la población de la entidad, seguido de los Ambulatorios con 19% y a la red de Locales de la Misión Barrio Adentro con 15,7%.

ESTADO TRUJILLO
CUADRO 2.10. POBLACIÓN, SEGÚN LUGAR A DÓNDE ACUDIÓ
CUANDO NECESITÓ ATENCIÓN MÉDICA
CENSO 2011

LUGAR A DÓNDE ACUDIÓ	TOTAL	%
TOTAL 1/	683.613	
INSTITUTO VENEZOLANO DE LOS SEGUROS SOCIALES (IVSS)	76.781	11,2
INSTITUTO DE PREVISIÓN SOCIAL (IPASME, INPREABOGADO, IPP)	15.685	2,3
CONSULTORIO, CLÍNICA U HOSPITAL PRIVADO	76.774	11,2
HOSPITAL PÚBLICO	180.274	26,4
LOCALES DE LA MISIÓN BARRIO ADENTRO	107.228	15,7
AMBULATORIO	129.938	19,0
NO NECESITÓ ASISTENCIA MÉDICA	266.137	38,9

1/ CORRESPONDE A LA POBLACIÓN QUE RESPONDIÓ A LA MENCIONADA PREGUNTA Y NO A LA SUMA DE LAS PERSONAS SEGÚN LOS LUGARES A DÓNDE ACUDIÓ PORQUE NO SON EXCLUYENTES

FUENTE: INSTITUTO NACIONAL DE ESTADÍSTICA, INE

III. CARACTERÍSTICAS DE FECUNDIDAD

La fecundidad hace referencia al resultado efectivo del proceso de reproducción humana, el cual está relacionado con las condiciones educativas, sociales y económicas que rodean a la población. El estudio de la fecundidad alude fundamentalmente a la población de mujeres en edad fértil (15 a 49 años), segmento etario donde se concentra la mayor posibilidad de concebir. Sin embargo, es conveniente considerar además, el comportamiento del conjunto de mujeres de 12 años y más, las cuales reflejan la tendencia de la fecundidad acumulada. En el Censo 2011 las mujeres de 12 años y más representan 78,4% del total de las mujeres residente en el estado Trujillo.

1. Paridez total y por grupo de edad

La estimación de la paridez total en el estado Trujillo se obtiene a partir de la pregunta sobre fecundidad acumulada del Censo 2011, dirigida a las mujeres de 12 años y más,

esta indica que número promedio de hijos por mujer se sitúa en el orden de 2,3, mientras que en el año 2001 el valor de dicho indicador se elevaba a 2,7 hijos por mujer.

En el Cuadro 3.1. se puede observar el comportamiento de la variable número de hijos(as) nacidos(as) vivos(as), según el grupo de edad de la madre. Con base en esta información pueden elaborarse diversos análisis, uno de los cuales lo constituye el comportamiento de la paridez media (promedio de hijos por mujer), importante indicador de gran utilidad para la toma de decisiones en relación a las políticas de salud sexual y reproductiva.

ESTADO TRUJILLO
CUADRO 3.1. MUJERES DE 12 AÑOS Y MÁS, POR NÚMERO TOTAL DE HIJOS NACIDOS VIVOS, SEGÚN GRUPO DE EDAD
CENSOS 2001 - 2011

GRUPO DE EDAD	2001			2011		
	MUJERES	HIJOS NACIDOS VIVOS	PARIDEZ	MUJERES	HIJOS NACIDOS VIVOS	PARIDEZ
TOTAL	218.493	591.323	2,7	269.211	616.392	2,3
12-14	18.761	93	0,0	17.621	130	0,0
15-19	28.706	5.369	0,2	32.828	5.807	0,2
20-24	24.709	23.889	1,0	29.496	22.271	0,8
25-29	22.443	40.655	1,8	27.408	37.928	1,4
30-34	21.845	55.837	2,6	25.672	50.353	2,0
35-39	19.977	63.098	3,2	23.307	57.521	2,5
40-44	17.991	65.738	3,7	22.018	62.116	2,8
45-49	14.300	58.939	4,1	19.665	62.361	3,2
50-54	11.821	55.781	4,7	17.388	60.662	3,5
55-59	9.066	48.237	5,3	14.467	56.021	3,9
60-64	8.068	47.722	5,9	11.239	49.144	4,4
65-69	6.423	40.086	6,2	8.441	41.509	4,9
70-74	5.505	33.720	6,1	6.840	37.499	5,5
75-79	3.800	23.143	6,1	5.252	30.136	5,7
80-84	2.758	16.022	5,8	3.879	22.392	5,8
85 Y MÁS	2.320	12.994	5,6	3.690	20.542	5,6

NOTA: SE EXCLUYEN LAS MUJERES QUE NO DECLARARON EL NÚMERO DE HIJOS NACIDOS VIVOS TENIDOS

FUENTE: INSTITUTO NACIONAL DE ESTADÍSTICA, INE

La fecundidad se relaciona directamente con la edad, tal cual se ve reflejado en las estimaciones de la paridez correspondientes al estado Trujillo que se presenta en el Gráfico 3.1. En efecto, el número promedio de hijos tenidos por mujer, calculado a partir

de los datos del Censo 2011 muestra una tendencia creciente a medida que se avanza en los grupos de edad hasta alcanzar un valor máximo de 5,8 hijos en el grupo de mujeres de 80 a 84 años, a diferencia del Censo 2001, cuando el mayor número de hijos por mujer correspondió al grupo de 65 a 69 años. La comparación entre las estimaciones de paridez por edad a partir de los 12 años obtenidas de los censos 2001 y 2011 dan cuenta del descenso de la fecundidad observado en el estado Trujillo.

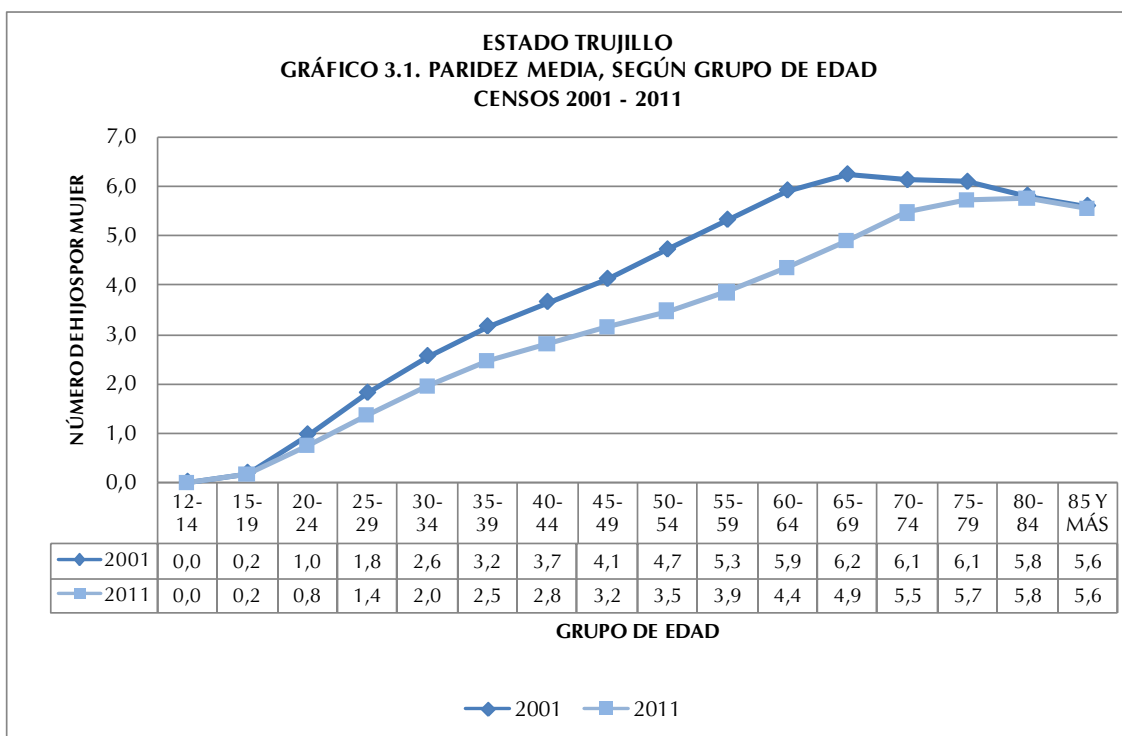

En el Gráfico 3.1. se aprecia que, entre las edades tempranas (15 a 39 años), el desplazamiento de la curva es más leve, pero de los 40 años en adelante se hace más pronunciado debido a una mayor disminución de la fecundidad entre las mujeres que habían alcanzado niveles más altos.

En efecto, en 2001 la paridez en el tramo final del período fértil (de 45 a 49 años) se ubicó en un número promedio de 4,1 hijos por mujer, mientras que en 2011 ese nivel bajó a 3,2 hijos.

A partir de los 65 años las respectivas curvas de paridez tienden a reflejar los errores de la información relacionados con los problemas para captar apropiadamente la pregunta sobre el número total de hijos tenidos hasta la fecha del empadronamiento.

2. Distribución de las mujeres sin hijos

El Cuadro 3.2. indica la distribución porcentual de las mujeres de 12 años y más residentes en la entidad en estudio, que declararon no haber tenido ningún hijo(a) nacido(a) vivo(a). Se destaca en esta entidad una reducción en el porcentaje de mujeres sin hijos en los últimos 10 años, pasando de 32,4% a 31,8% %, es decir, en el censo 2001

ESTADO TRUJILLO
CUADRO 3.2. MUJERES DE 12 AÑOS Y MÁS SIN HIJOS,
SEGÚN GRUPO DE EDAD
CENSOS 2001 - 2011

GRUPO DE EDAD	2001			2011		
	TOTAL DE MUJERES	MUJERES SIN HIJOS	%	TOTAL DE MUJERES	MUJERES SIN HIJOS	%
TOTAL	218.493	70.785	32,4	269.211	85.489	31,8
12-14	18.761	18.683	99,6	17.621	17.511	99,4
15-19	28.706	24.591	85,7	32.828	27.941	85,1
20-24	24.709	11.310	45,8	29.496	14.875	50,4
25-29	22.443	5.261	23,4	27.408	7.785	28,4
30-34	21.845	2.790	12,8	25.672	4.272	16,6
35-39	19.977	1.745	8,7	23.307	2.562	11,0
40-44	17.991	1.232	6,8	22.018	2.117	9,6
45-49	14.300	930	6,5	19.665	1.780	9,1
50-54	11.821	768	6,5	17.388	1.486	8,5
55-59	9.066	586	6,5	14.467	1.220	8,4
60-64	8.068	648	8,0	11.239	957	8,5
65-69	6.423	540	8,4	8.441	730	8,6
70-74	5.505	588	10,7	6.840	665	9,7
75-79	3.800	505	13,3	5.252	577	11,0
80-84	2.758	344	12,5	3.879	477	12,3
85 Y MÁS	2.320	264	11,4	3.690	534	14,5

NOTA: SE EXCLUYEN LAS MUJERES QUE NO DECLARARON EL NÚMERO DE HIJOS NACIDOS VIVOS TENIDOS

FUENTE: INSTITUTO NACIONAL DE ESTADÍSTICA, INE

había 70.785 mujeres sin hijos y en 2011 la cifra se ubico en 85.489.

La mayor brecha de la proporción de mujeres sin hijos se observa en el grupo de edad 25-29 años, con un aumento de 5 puntos porcentuales en el lapso 2001-2011. Este incremento en el porcentaje de mujeres sin hijos discriminado por grupo de edad, es reflejo de los cambios que se están operando en el patrón de la fecundidad, donde la tendencia indica una preferencia a posponer la llegada del primer hijo.

IV. CARACTERÍSTICAS EDUCATIVAS

1. Niveles de alfabetismo

Se entiende por alfabetismo, la capacidad de las personas para leer y escribir un párrafo sencillo en un idioma cualquiera. La UNESCO recomienda su estudio en la población de 10 años y más. Se refiere a la capacidad de las personas mayores de tres años para leer y escribir un párrafo cualquiera en un idioma cualquiera.

El alfabetismo en el estado Trujillo se ha incrementado en forma considerable. En este último censo la población de 10 años y más en la entidad fue de 566.350 personas y la tasa de alfabetismo de dicha población se ubicó en 92,3% (522.790 personas) cuando en 1981 su valor era de 74,3% (230.2016 persona). (Ver Cuadro 4.1).

ESTADO TRUJILLO
CUADRO 4.1. POBLACIÓN DE 10 AÑOS Y MÁS ALFABETA, SEGÚN GRUPO DE EDAD
CENSOS 1981 - 2011

GRUPO DE EDAD	CENSOS							
	1981		1990		2001		2011	
	POBLACIÓN	ALFABETAS	POBLACIÓN	ALFABETAS	POBLACIÓN	ALFABETAS	POBLACIÓN	ALFABETAS
TOTAL	309.912	230.216	360.372	299.370	471.203	415.129	566.350	522.790
10 - 24	144.829	129.137	155.980	146.636	182.275	176.345	195.106	190.924
25 - 54	120.357	84.722	150.239	125.755	215.802	195.643	269.822	256.137
55 Y MÁS	44.726	16.357	54.153	26.979	73.126	43.141	101.422	75.729

NOTA: SE EXCLUYEN LAS PERSONAS QUE NO DECLARARON SU CONDICIÓN DE ALFABETISMO

FUENTE: INSTITUTO NACIONAL DE ESTADÍSTICA, INE

Por su parte, la evolución de las tasas de alfabetismo según grupo de edad también permite constatar la disminución progresiva de las brechas existentes entre las tasas de alfabetismo, las cuales denotan un incremento continuo a través del tiempo, es decir, cada vez hay un mayor número de personas que abandonan la condición de analfabetas.

Así lo demuestra el Gráfico 4.1. que indica la tendencia de las tasas de alfabetismo según grupo de edad del estado Trujillo, en el período comprendido entre los censos 1961 y 2011.

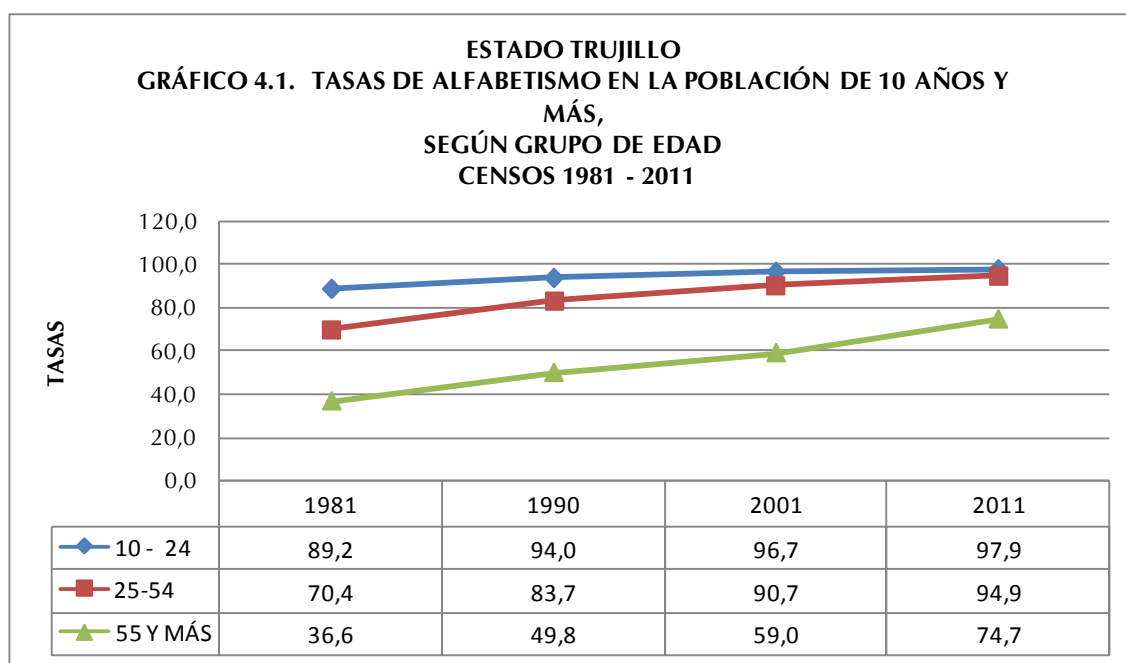

Las tasas de alfabetismo son más altas en los grupos más jóvenes, pues son éstos los que han sido beneficiados por las mejoras educativas ocurridas en el país los últimos 50 años

Cabe destacar que en el período estudiado, la proporción de personas alfabetos con edades comprendidas entre 10 y 24 años, se incrementó alrededor de 8,7 puntos porcentuales entre 1981 y 2011. Para el grupo de personas de 25 a 54 años el incremento fue del orden de 24,5 puntos porcentuales, mientras que el mayor aumento de personas alfabetizadas se ubica en el grupo de 55 años y más, presentando 38,1 puntos

porcentuales de incremento en el lapso 1981-2011. En el mapa se presentan los municipios del estado Trujillo, según las tasas de alfabetismo, pudiendo observarse que las más altas están ubicadas en los municipios Rafael Rangel, Escuque, Valera, Motatán y Pampanito

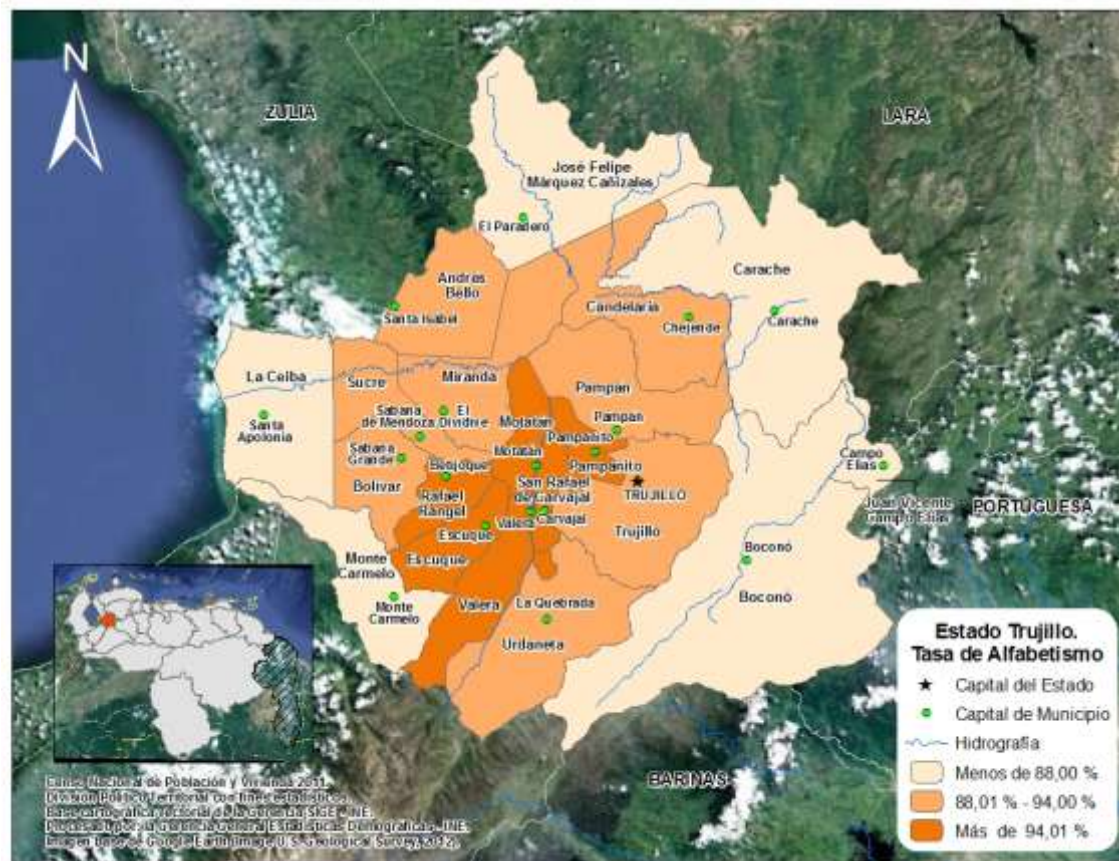

V. LUGAR DE NACIMIENTO Y MOVIMIENTOS MIGRATORIOS

No es secreto que los movimientos migratorios en Venezuela han sido una constante desde la época de la independencia del país; evidencia de ello, es el mestizaje en sus habitantes.

En 1950, la población de Venezuela llegaba a 5 millones de habitantes. Como producto de la Segunda Guerra Mundial, entre 1948 y 1961, llegaron al país una gran cantidad de migrantes principalmente de Europa Occidental. En efecto en el Censo de 1961 se

empadronaron 7.523.999 habitantes, con un total de 541.563 inmigrantes de los cuales 369.298 eran europeos.

En el Cuadro 5.1, se presenta el comportamiento de la población residente en el estado Trujillo según el lugar de nacimiento; Se aprecia que la mayor contribución de la población nacida en el exterior empadronada en esta entidad ocurrió en 2011 cuando se situó en 1,8% de la población total.

ESTADO TRUJILLO
CUADRO 5.1. POBLACIÓN TOTAL, SEGÚN LUGAR DE NACIMIENTO
CENSOS 1961 - 2011

LUGAR DE NACIMIENTO	CENSOS					
	1961	1971	1981	1990	2001	2011
TOTAL	326.634	381.334	433.735	493.912	608.763	686.367
EN EL PAÍS	322.487	376.950	426.298	487.460	601.095	673.816
EN EL EXTERIOR	4.147	4.384	7.437	6.452	7.668	12.551
PORCENTAJES						
TOTAL	100,0	100,0	100,0	100,0	100,0	100,0
EN EL PAÍS	98,7	98,9	98,3	98,7	98,7	98,2
EN EL EXTERIOR	1,3	1,1	1,7	1,3	1,3	1,8

FUENTE: INSTITUTO NACIONAL DE ESTADÍSTICA, INE

ESTADO TRUJILLO
CUADRO 5.2. POBLACIÓN NACIDA EN EL
EXTERIOR, SEGÚN PAÍS DE NACIMIENTO
CENSO 2011

PAÍS DE NACIMIENTO	TOTAL	%
TOTAL	9.654	100,0
ARGENTINA	51	0,5
BOLIVIA	39	0,4
BRASIL	17	0,2
CHILE	67	0,7
COLOMBIA	7.433	77,0
ECUADOR	75	0,8
ESPAÑA	184	1,9
ITALIA	349	3,6
PERÚ	89	0,9
PORTUGAL	75	0,8
REPÚBLICA DOMINICANA	21	0,2
OTRO PAÍS	1.254	13,0

NOTA: SE EXCLUYE LA POBLACIÓN QUE NO DECLARÓ PAÍS DE NACIMIENTO

FUENTE: INSTITUTO NACIONAL DE ESTADÍSTICA, INE

En el Cuadro 5.2. se destaca la participación de los nacidos en Colombia, Italia y España, los cuales aportan 77,0%, 3,6% y 1,9% respectivamente a la población nacida en el exterior residente en la entidad.

Por otra parte, en el Cuadro 5.3. se aprecia la población residente en el estado Trujillo según su entidad de

nacimiento. En el año 2001, se registró la mayor proporción de personas nacidas en otras entidades del país cuando la cifra alcanzó 12,3%. En el censo 1961 la cantidad de personas nacidas en la entidad se ubicó en el punto más alto del período estudiado, representando el 94,5% del total de los residentes del estado.

ESTADO TRUJILLO
CUADRO 5.3. POBLACIÓN NACIDA EN EL PAÍS, SEGÚN ENTIDAD DE NACIMIENTO
CENSOS 1961 - 2011

ENTIDAD DE NACIMIENTO	CENSOS					
	1961	1971	1981	1990	2001	2011
POBLACIÓN NACIDA EN EL PAÍS	322.487	376.950	426.298	487.460	601.095	673.816
EN LA MISMA ENTIDAD	304.895	355.855	379.070	437.004	527.256	601.520
EN OTRAS ENTIDADES	17.592	21.095	47.228	50.456	73.839	72.296
PORCENTAJES						
TOTAL	100,0	100,0	100,0	100,0	100,0	100,0
EN LA MISMA ENTIDAD	94,5	94,4	88,9	89,6	87,7	89,3
EN OTRAS ENTIDADES	5,5	5,6	11,1	10,4	12,3	10,7

FUENTE: INSTITUTO NACIONAL DE ESTADÍSTICA, INE

VI. VIVIENDAS Y HOGARES

1. Características de las viviendas

En el Censo 2011, se empadronaron en el estado Trujillo 220.623 viviendas. De ellas aproximadamente 99,9% son viviendas familiares, mientras que sólo 142 unidades

constituyen viviendas colectivas (0,1%).

Las viviendas familiares constituyen la residencia de una o más personas que conforman el o los hogares censales. Su estudio permite determinar, en forma fehaciente, las condiciones de

ESTADO TRUJILLO
CUADRO 6.1. TOTAL DE VIVIENDAS, SEGÚN TIPO DE VIVIENDA
CENSOS 2001-2011

TIPO DE VIVIENDA	CENSOS	
	2001	2011
TOTAL	177.254	220.623
FAMILIAR	176.740	220.481
COLECTIVA 1/	514	142

1/ INCLUYE LAS VIVIENDAS CLASIFICADAS COMO REFUGIO

FUENTE: INSTITUTO NACIONAL DE ESTADÍSTICA, INE

habitabilidad de uno o más hogares en la vivienda.

Es importante señalar que aún cuando en un principio se incluyeron los refugios en el cuestionario como una vivienda de tipo familiar, en términos operativos de campo y en la posterior validación de la información censal, se acordó considerarlos como vivienda colectiva. Esto debido a que no se cumplía a cabalidad la definición de hogar censal; la temporalidad de la residencia habitual no era clara y el número de “hogares” si se pudieran decir así, residiendo en una misma estructura o vivienda superaba el promedio considerado “válido” en una vivienda familiar.

Al observar el Cuadro 6.1. se aprecia que en 2011, las Viviendas Familiares crecieron considerablemente, mientras que para el caso de las viviendas colectivas en 2011 el

ESTADO TRUJILLO
CUADRO 6.2. VIVIENDAS FAMILIARES, SEGÚN CONDICIÓN DE OCUPACIÓN
CENSOS 2001-2011

CONDICIÓN DE OCUPACIÓN	CENSOS			
	2001		2011	
	TOTAL	%	TOTAL	%
TOTAL	176.460	100,0	220.108	100,0
OCUPADA	140.307	79,5	177.660	80,7
DESOCUPADA	18.150	10,3	18.797	8,5
OCASIONAL	12.246	6,9	16.923	7,7
EN CONSTRUCCIÓN	5.757	3,3	6.728	3,1

NOTA: SE EXCLUYEN LAS VIVIENDAS CLASIFICADAS COMO OTRA CLASE Y REFUGIO

FUENTE: INSTITUTO NACIONAL DE ESTADÍSTICA, INE

descenso es cuatro veces menos con respecto al total de viviendas colectivas en 2001.

En cuanto a las Viviendas Familiares, el Cuadro 6.2. indica que las Viviendas Ocupadas pasan de 79,5% en 2001 a 80,7% en 2011. Asimismo, las Viviendas de Uso Ocasional presentan un aumento al pasar de 6,9% en 2001 a 7,7% en 2011. Sin embargo, es importante la disminución que indican las Viviendas Desocupadas, que van de 10,3% en 2001 a 8,5% en 2011 y de las Viviendas en Construcción de 3,3% a 3,1% respectivamente.

El Cuadro 6.3. presenta las Viviendas Familiares según tipo. En este sentido se puede apreciar que la mayoría de ellas (87,4%) son Quintas, Casaquintas o Casas; sin embargo, esta proporción tuvo un aumento mínimo con respecto al Censo de 2001.

ESTADO TRUJILLO
CUADRO 6.3. VIVIENDAS FAMILIARES, SEGÚN TIPO
CENSOS 2001-2011

TIPO DE VIVIENDA FAMILIAR	CENSOS			
	2001		2011	
	TOTAL	%	TOTAL	%
TOTAL	176.740	100,0	220.481	100,0
QUINTA O CASAQUINTA Y CASA 1/	154.160	87,2	192.719	87,4
APARTAMENTO EN EDIFICIO Y APARTAMENTO EN QUINTA, CASAQUINTA O CASA	10.801	6,1	15.376	7,0
RANCHO	11.499	6,5	12.011	5,4
OTRA CLASE Y CASA DE VECINDAD	280	0,2	375	0,2

1/ INCLUYE LAS VIVIENDAS CLASIFICADAS COMO MANSIÓN (2001)

NOTA: SE EXCLUYEN LAS VIVIENDAS CLASIFICADAS COMO REFUGIO

FUENTE: INSTITUTO NACIONAL DE ESTADÍSTICA, INE

ESTADO TRUJILLO
CUADRO 6.4 TOTAL DE VIVIENDAS FAMILIARES
OCUPADAS, SEGÚN AÑOS DE CONSTRUCCIÓN
CENSO 2011

AÑOS DE CONSTRUCCIÓN	TOTAL
TOTAL	177.660
MENOS DE 10 AÑOS	46.740
DE 10 A 13 AÑOS	18.710
DE 14 A 28 AÑOS	39.565
DE 29 A 43 AÑOS	33.590
DE 44 A 56 AÑOS	14.535
MÁS DE 56 AÑOS	13.810
NO SABE	10.710

NOTA: SE EXCLUYEN LAS VIVIENDAS CLASIFICADAS COMO OTRA CLASE Y REFUGIO

FUENTE: INSTITUTO NACIONAL DE ESTADÍSTICA, INE

Los Apartamentos en Edificio y en Quinta, Casaquinta o Casa, también aumentaron proporcionalmente pasando de 6,1% en 2001 a 7,0% en 2011, mientras que los Ranchos disminuyeron de 6,5% a 5,4%, lo cual da indicios de los procesos de urbanización en la entidad. Por otra parte, y por petición de la Fundación Venezolana de Investigaciones Sismológicas (FUNVISIS), en el XIV Censo Nacional de Población y Vivienda se estudian los años de construcción de la vivienda. Esta

pregunta se refiere al período de años de construcción de la vivienda desde que se comenzó a construir hasta la fecha del empadronamiento, sin tener en cuenta las reformas

que se hayan podido efectuar después de construida. El Cuadro 6.4. presenta las viviendas familiares ocupadas por años de construcción. El mayor número de ellas (46.740 viviendas) fueron construidas en los últimos 10 años. El Gráfico 6.1. muestra que la mayor proporción de viviendas fueron construidas en los últimos 10 años (26,3%), seguido de 22,3% que fueron construidas hace 14 a 28 años.

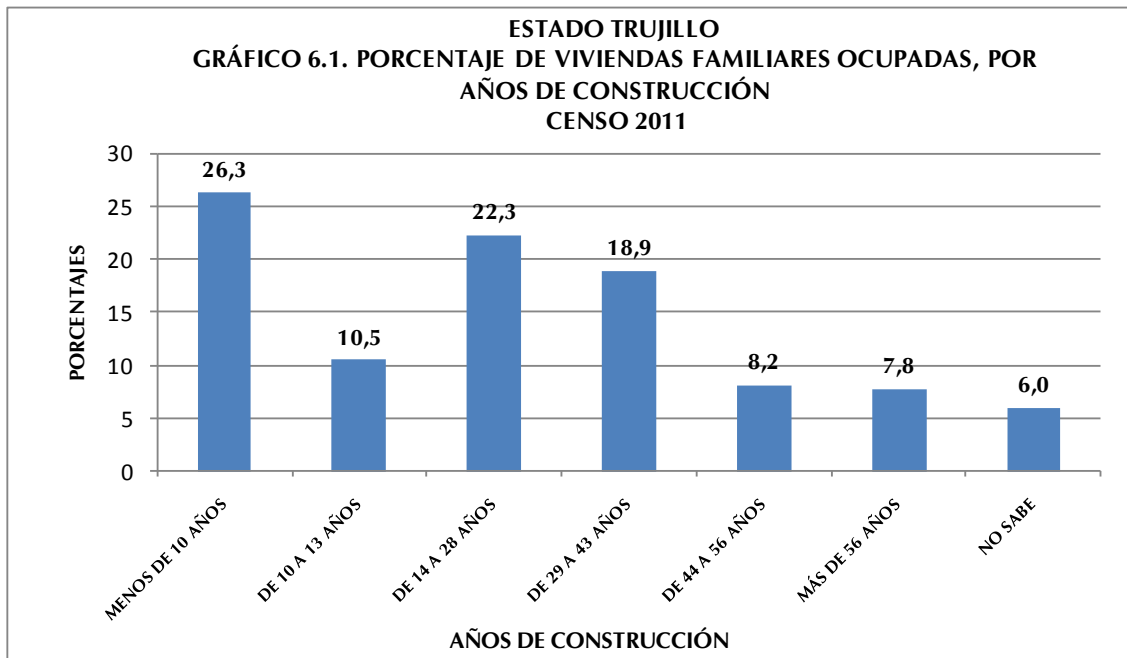

2. Equipamiento del hogar

El hogar es una unidad doméstica formada por una persona o un grupo de personas, unidas o no por vínculos familiares, que conviven en una misma vivienda o en parte de ella, comparten los mismos servicios y mantienen un gasto común para la compra de la comida. Más allá de su mera identificación y conteo, utilizar el hogar como unidad de análisis con temas de investigación e indicadores particulares, permite conocer la situación sobre su composición y funcionamiento. El Censo de 2011 reveló que en el estado Trujillo se empadronaron 183.150 hogares.

Antes de 1981 la disponibilidad de artefactos y otros bienes de los cuales disponen los hogares para su confort y mejora de la calidad de vida, eran estudiados con relación a la vivienda. Sin embargo, es en este último censo que el cuestionario censal introduce como “bloque o sección” a los hogares como una unidad de análisis independiente. Con ello se logra estudiar la situación real de más de un hogar compartiendo una misma vivienda y se pueden obtener por separado los datos con respecto a los bienes para cada hogar.

ESTADO TRUJILLO
CUADRO 6.5. HOGARES CON DISPONIBILIDAD DE
TECNOLOGÍAS
CENSOS 2001 - 2011

DISPONIBILIDAD DE TECNOLOGÍAS	CENSOS	
	2001	2011
TOTAL 1/	140.828	182.763
TELEFONÍA FIJA ENCHUFE/LÍNEA 2/	37.840	81.078
TV POR CABLE O SATÉLITE	31.800	84.315
COMPUTADORA	10.039	40.530
ACCESO A INTERNET	1.908	24.078

1/: CORRESPONDE AL TOTAL DE HOGARES EMPADRONADOS Y NO A LA SUMA DE LAS TECNOLOGÍAS QUE DISPONEN YA QUE NO SON EXCLUYENTES

2/: PARA EL CENSO 2001 LA TELEFONÍA FIJA SE INVESTIGÓ EN LA SECCIÓN DE VIVIENDAS

NOTA: SE EXCLUYEN LOS HOGARES EN VIVIENDAS CLASIFICADAS COMO REFUGIO Y OTRA CLASE

FUENTE: INSTITUTO NACIONAL DE ESTADÍSTICA, INE

El Cuadro 6.5. se observa se observa la disponibilidad de tecnologías en los hogares del estado Trujillo en valores absolutos, destacándose el notable incremento de los hogares que disponen de TV por cable o satélite, computadora y acceso a Internet, lo cual indica un significativo avance tecnológico de los mencionados hogares.

El Gráfico 6.2. presenta la disponibilidad de tecnologías en el hogar para los dos últimos censos. Se puede observar que para 2011 el

estado Trujillo presenta avances importantes con respecto a 2001. Es de notoria importancia el incremento de la proporción de hogares con disponibilidad de Computadora la cual aumentó 15,1 puntos porcentuales aproximadamente en el lapso 2001-2011. Aunado a esto, el Acceso a Internet subió alrededor de 11,8 puntos porcentuales.

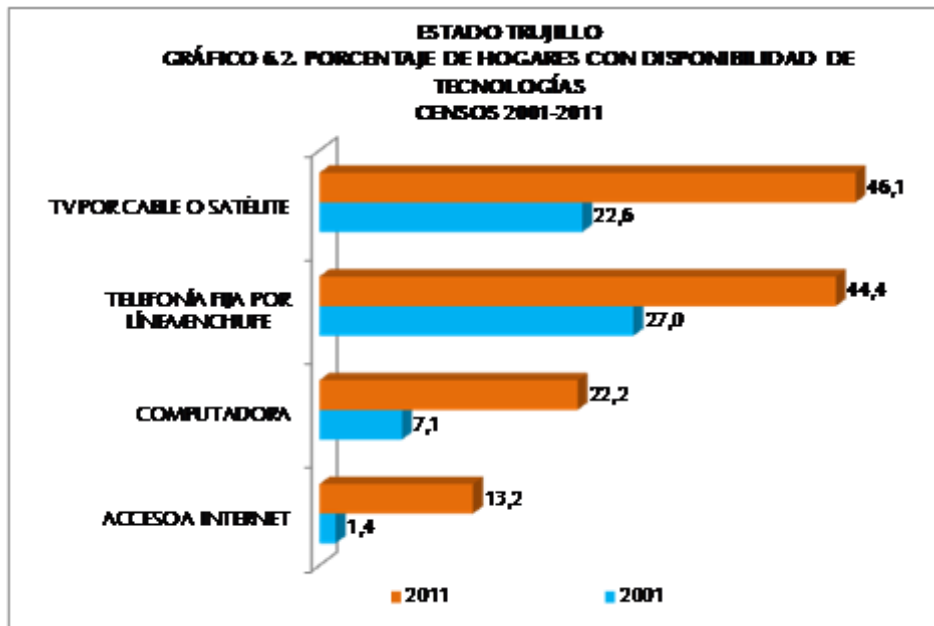

ESTADO TRUJILLO
CUADRO 6.6. HOGARES CON DISPONIBILIDAD DE
EQUIPAMIENTOS
CENSOS 2001 - 2011

DISPONIBILIDAD DE EQUIPAMIENTOS	CENSOS	
	2001	2011
TOTAL 1/	140.828	182.763
RADIO	118.239	136.289
TELEVISOR	121.282	170.468
NEVERA	106.617	158.083
LAVADORA	53.250	108.269
SECADORA	4.669	7.691
CALENTADOR DE AGUA	25.400	21.793
AIRE ACONDICIONADO	6.771	44.591
COCINA	0	173.090

1/: CORRESPONDE AL TOTAL DE HOGARES EMPADRONADOS Y NO A LA SUMA DE LOS EQUIPOS QUE DISPONEN YA QUE NO SON EXCLUYENTES

NOTA: SE EXCLUYEN LOS HOGARES EN VIVIENDAS CLASIFICADAS COMO REFUGIO Y OTRA CLASE

FUENTE: INSTITUTO NACIONAL DE ESTADÍSTICA, INE

De manera similar la disponibilidad de Televisión por Cable o Satélite sube en 23,5 puntos porcentuales y de Telefonía Fija por Línea/Enchufe aumenta en 17,4 puntos porcentuales, superando considerablemente a la proporción determinada en 2001. En este sentido es importante destacar que en el Censo 2001, la categoría Teléfono Fijo se investigaba en la Vivienda.

En el Cuadro 6.6. se observa la disponibilidad de equipamiento en los hogares del estado Trujillo en valores

absolutos, destacándose el notable incremento en la disponibilidad de aire acondicionado, lavadora, secadora y televisor. Estos incrementos se traducen en una mejor calidad de vida para los hogares de la entidad.

La disponibilidad de equipamiento por parte de los hogares en el estado Trujillo, la tendencia es a una mayor proporción en comparación al Censo 2001 en casi todas las categorías investigadas. Excepto la categoría de Radio y Calentador de Agua. Así lo demuestra el Gráfico 6.3. cuando se observa un incremento cercano a 19,6 puntos porcentuales de los hogares con Aire Acondicionado, 21,4 puntos porcentuales de incremento de hogares con Lavadora y 10,8 puntos porcentuales de aumento de hogares con Nevera.

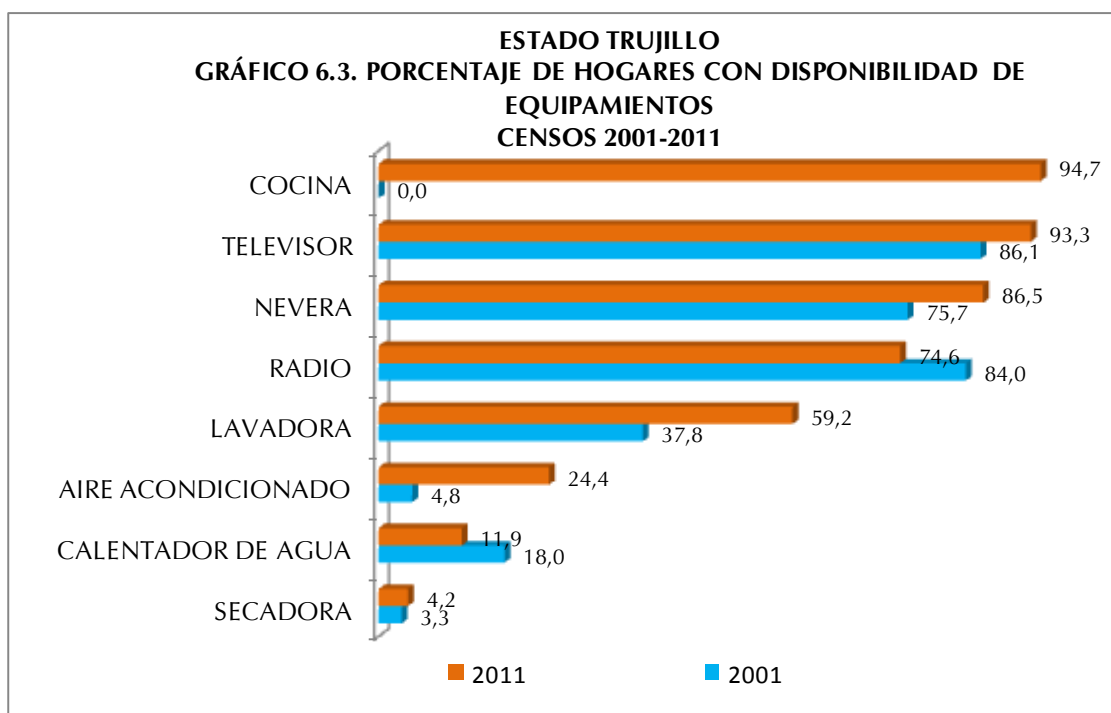

En cuanto a la disponibilidad de Radio se observa una disminución en comparación al 2001 del orden de 9,4 puntos porcentuales de diferencia con 2011, lo que pudiese estar explicado por las diversas formas de acceso a este artefacto que existen en la actualidad, ejemplo de ello es el acceso a través de Internet.

Es importante señalar que la categoría Cocina en 2001 no se preguntaba en la sección de hogares sino en la sección de viviendas y se indagaba más bien el lugar donde ésta se

ubicaba (cuarto solo, sala, comedor etc). Por cuanto el propósito de esta pregunta era servir de base de información para la determinación del uso de espacios internos en la vivienda, condiciones de salud, higiene y confort en la vivienda. Esta forma de investigación imposibilitaba identificar, en el caso de más de un hogar en la vivienda, si cada uno de ellos tenía acceso a dicho artefacto. es por eso que no se puede establecer la comparación de la proporción de hogares con disponibilidad de Cocina en este lapso de estudio.

En el Cuadro 6.7. presenta la disponibilidad de vehículos en los hogares de la entidad. Se destaca la disminución en la disponibilidad de bicicletas, a diferencia de las motos, categoría que se incrementa notablemente.

ESTADO TRUJILLO
CUADRO 6.7. HOGARES CON DISPONIBILIDAD DE
VEHÍCULOS
CENSOS 2001 - 2011

DISPONIBILIDAD DE VEHICULOS	CENSOS	
	2001	2011
TOTAL 1/	140.828	182.763
BICICLETA	36.258	20.255
MOTO	5.297	17.579
CARRO	29.759	45.463

1/: CORRESPONDE AL TOTAL DE HOGARES
EMPADRONADOS Y NO A LA SUMA DE LOS VEHÍCULOS
QUE DISPONEN YA QUE NO SON EXCLUYENTES

NOTA: SE EXCLUYEN LOS HOGARES EN VIVIENDAS
CLASIFICADAS COMO REFUGIO Y OTRA CLASE

FUENTE: INSTITUTO NACIONAL DE ESTADÍSTICA, INE

Asimismo, al apreciar el Gráfico 6.4, se puede decir que la disponibilidad de vehículo de uso particular del hogar en el estado Trujillo en el lapso 2001-2011, presenta un aumento de 3,8 puntos porcentuales en la proporción de hogares con Carros, asimismo, aumento la proporción de hogares con Moto en el orden de 5,8 puntos porcentuales aproximadamente (Ver Gráfico 6.4.). Cabe destacar que la Bicicleta perdió importancia como vehículo de uso

particular del hogar reduciéndose en casi 14,6 puntos porcentuales en la proporción de hogares que disponen de este vehículo con respecto a 2001.

ESTADO TRUJILLO
GRÁFICO 6.4. PORCENTAJE DE HOGARES CON DISPONIBILIDAD
DE VEHÍCULOS
CENSOS 2001-2011

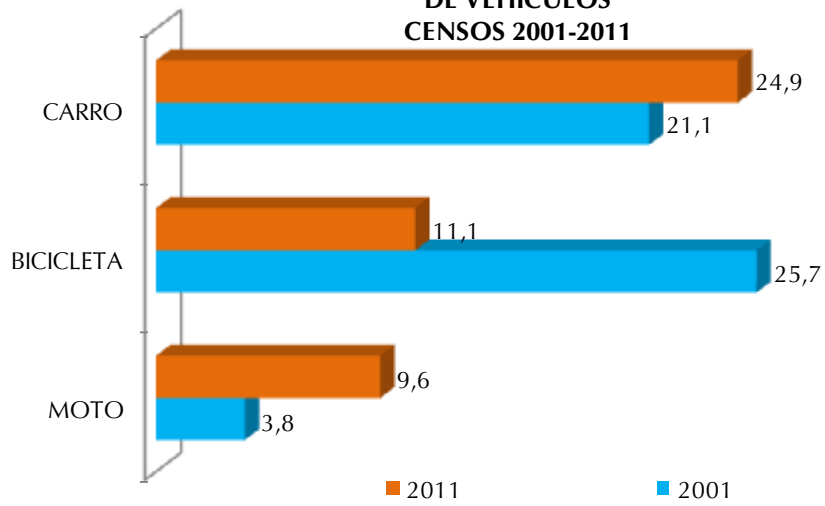

ANEXOS

ESTADO TRUJILLO
CUADRO A1. POBLACIÓN TOTAL POR SEXO, SEGÚN MUNICIPIO Y PARROQUIA
CENSO 2011

MUNICIPIO Y PARROQUIA	POBLACIÓN TOTAL
TOTAL	686.367
ANDRÉS BELLO	14.699
PARROQUIA SANTA ISABEL	6.091
PARROQUIA ARAGUANAY	2.006
PARROQUIA EL JAGÜITO	3.652
PARROQUIA LA ESPERANZA	2.950
BOCONÓ	83.176
PARROQUIA BOCONÓ	21.685
PARROQUIA EL CARMEN	25.507
PARROQUIA MOSQUEY	4.858
PARROQUIA AYACUCHO	2.881
PARROQUIA BURBUSAY	3.875
PARROQUIA GENERAL RIVAS	4.329
PARROQUIA GUARAMACAL	2.062
PARROQUIA VEGA DE GUARAMACAL	2.053
PARROQUIA MONSEÑOR JÁUREGUI	4.543
PARROQUIA RAFAEL RANGEL	3.507
PARROQUIA SAN MIGUEL	3.515
PARROQUIA SAN JOSÉ	4.361
BOLÍVAR	15.285
PARROQUIA SABANA GRANDE	7.775
PARROQUIA CHEREGÜÉ	4.291
PARROQUIA GRANADOS	3.219
CANDELARIA	27.811
PARROQUIA CHEJENDÉ	13.005
PARROQUIA ARNOLDO GABALDÓN	2.597
PARROQUIA BOLIVIA	2.497
PARROQUIA CARRILLO	1.982
PARROQUIA CEGARRA	1.131
PARROQUIA MANUEL SALVADOR ULLOA	2.428
PARROQUIA SAN JOSÉ	4.171
CARACHE	27.358
PARROQUIA CARACHE	11.533
PARROQUIA CUICAS	5.042
PARROQUIA LA CONCEPCIÓN	5.409
PARROQUIA PANAMERICANA	1.992
PARROQUIA SANTA CRUZ	3.382

ESTADO TRUJILLO
CUADRO A1. POBLACIÓN TOTAL POR SEXO, SEGÚN MUNICIPIO Y PARROQUIA
CENSO 2011

MUNICIPIO Y PARROQUIA	POBLACIÓN TOTAL
Cont.	
ESCUQUE	27.128
PARROQUIA ESCUQUE	13.719
PARROQUIA LA UNIÓN	3.168
PARROQUIA SABANA LIBRE	7.168
PARROQUIA SANTA RITA	3.073
JOSÉ FELIPE MÁRQUEZ CAÑIZALES	4.551
PARROQUIA EL SOCORRO	3.880
PARROQUIA ANTONIO JOSÉ DE SUCRE	327
PARROQUIA LOS CAPRICHOS	344
JUAN VICENTE CAMPO ELÍAS	5.331
PARROQUIA CAMPO ELÍAS	4.223
PARROQUIA ARNOLDO GABALDÓN	1.108
LA CEIBA	19.031
PARROQUIA SANTA APOLONIA	5.548
PARROQUIA EL PROGRESO	5.082
PARROQUIA LA CEIBA	2.463
PARROQUIA TRES DE FEBRERO	5.938
MIRANDA	21.305
PARROQUIA EL DIVIDIVE	10.838
PARROQUIA AGUA SANTA	5.346
PARROQUIA AGUA CALIENTE	1.858
PARROQUIA EL CENIZO	2.551
PARROQUIA VALERITA	712
MONTE CARMELO	12.606
PARROQUIA MONTE CARMELO	6.002
PARROQUIA BUENA VISTA	6.543
PARROQUIA SANTA MARÍA DEL HORCÓN	61
MOTATÁN	19.777
PARROQUIA MOTATÁN	11.879
PARROQUIA EL BAÑO	1.995
PARROQUIA JALISCO	5.903
PAMPÁN	47.549
PARROQUIA PAMPÁN	8.934
PARROQUIA FLOR DE PATRIA	12.678
PARROQUIA LA PAZ	18.344
PARROQUIA SANTA ANA	7.593

ESTADO TRUJILLO
CUADRO A1. POBLACIÓN TOTAL POR SEXO, SEGÚN MUNICIPIO Y PARROQUIA
CENSO 2011

MUNICIPIO Y PARROQUIA	POBLACIÓN TOTAL
Cont.	
PAMPANITO	28.521
PARROQUIA PAMPANITO	12.855
PARROQUIA LA CONCEPCIÓN	5.434
PARROQUIA PAMPANITO II	10.232
RAFAEL RANGEL	22.153
PARROQUIA BETIJOQUE	5.243
PARROQUIA LA PUEBLITA	7.012
PARROQUIA LOS CEDROS	3.695
PARROQUIA JOSÉ GREGORIO HERNÁNDEZ	6.203
SAN RAFAEL DE CARVAJAL	55.409
PARROQUIA CARVAJAL	18.626
PARROQUIA ANTONIO NICOLÁS BRICEÑO	14.239
PARROQUIA CAMPO ALEGRE	11.321
PARROQUIA JOSÉ LEONARDO SUÁREZ	11.223
SUCRE	30.715
PARROQUIA SABANA DE MENDOZA	9.525
PARROQUIA EL PARAÍSO	2.101
PARROQUIA JUNÍN	4.534
PARROQUIA VALMORE RODRÍGUEZ	14.555
TRUJILLO	54.213
PARROQUIA ANDRÉS LINARES	3.459
PARROQUIA CHIQUINQUIRÁ	8.531
PARROQUIA CRISTÓBAL MENDOZA	15.443
PARROQUIA CRUZ CARRILLO	4.143
PARROQUIA MATRIZ	11.363
PARROQUIA MONSEÑOR CARRILLO	5.593
PARROQUIA TRES ESQUINAS	5.681
URDANETA	33.620
PARROQUIA LA QUEBRADA	6.952
PARROQUIA CABIMBÚ	2.837
PARROQUIA JAJÓ	6.031
PARROQUIA LA MESA	8.785
PARROQUIA SANTIAGO	4.484
PARROQUIA TUÑAME	4.531
VALERA	136.129
PARROQUIA JUAN IGNACIO MONTILLA	23.449
PARROQUIA LA BEATRIZ	14.489
PARROQUIA MERCEDES DÍAZ	60.226
PARROQUIA SAN LUIS	16.473
PARROQUIA LA PUERTA	10.781
PARROQUIA MENDOZA	10.711

NOTA: DIVISIÓN POLÍTICO TERRITORIAL OPERATIVA PARA FINES ESTADÍSTICOS

FUENTE: INSTITUTO NACIONAL DE ESTADÍSTICA, INE

CARACTERÍSTICAS DE LA POBLACIÓN

Demográficas

ESTADO TRUJILLO
CUADRO 1. POBLACIÓN EN HOGARES, POR PARENTESCO O RELACIÓN CON EL JEFE O JEFA DEL HOGAR, SEGÚN GRUPO DE EDAD Y SEXO
CENSO 2011

GRUPO DE EDAD Y SEXO	TOTAL	PARENTESCO O RELACIÓN CON EL JEFE O JEFA DEL HOGAR															
		JEFE O JEFA DEL HOGAR	ESPOSA(O) O COMPAÑERA(O)	HIJOS(AS)	HIJASTROS(AS)	NIETOS(AS)	YERNO O NUERA	PADRE, MADRE	PADRASTRO, MADRASTRA	SUEGRO(A)	HERMANO(A)	CUÑADO(A)	SOBRINO(A)	OTRO PARIENTE	NO PARIENTE	SERVICIO DOMÉSTICO	PARIENTE DEL SERVICIO DOMÉSTICO
TOTAL	681.781	183.150	102.478	270.438	10.512	55.712	11.733	5.625	140	1.657	11.678	2.589	9.611	10.003	5.843	485	127
0-4	59.503	-	-	37.627	680	18.322	-	-	-	-	53	8	1.255	1.064	464	-	30
5-9	59.834	-	-	42.857	2.125	12.639	-	-	-	-	101	21	1.067	654	351	-	19
10-14	66.038	-	101	49.377	2.962	10.533	85	-	-	-	344	92	1.471	673	375	6	19
15-19	67.628	1.337	2.367	47.593	2.378	7.548	1.567	-	-	-	888	314	1.861	950	742	67	16
20-24	59.916	7.102	7.551	32.542	1.210	3.936	2.808	-	-	-	979	349	1.514	965	879	69	12
25-29	54.621	13.395	11.964	20.921	491	1.661	2.654	-	-	-	888	322	906	774	578	60	7
30-34	51.285	17.997	13.968	13.766	277	681	1.841	1	1	7	813	244	537	595	508	44	5
35-39	46.059	19.347	13.644	9.273	156	250	1.109	16	7	12	854	208	317	514	303	46	3
40-44	43.402	20.747	12.788	6.672	86	93	702	68	10	24	1.007	190	224	470	272	45	4
45-49	38.814	20.302	11.100	4.564	68	34	419	138	7	50	1.083	151	166	438	246	48	-
50-54	33.879	19.015	9.212	2.849	36	12	214	294	9	103	1.122	165	112	426	270	38	2
55-59	28.066	16.809	7.154	1.491	28	3	122	397	7	136	991	151	75	441	234	24	3
60-64	21.704	13.790	5.000	633	15	-	88	513	9	177	816	118	44	314	170	14	3
65-69	15.985	10.691	3.243	206	-	-	29	550	14	152	561	80	25	305	110	16	3
70-74	12.640	8.546	2.142	62	-	-	21	706	10	214	460	63	17	299	96	4	-
75 Y MÁS	22.407	14.072	2.244	5	-	-	74	2.942	66	782	718	113	20	1.121	245	4	1
HOMBRES	340.125	116.315	13.158	145.846	5.579	29.942	5.201	1.292	75	487	6.807	1.454	5.366	5.202	3.316	27	58
0-4	30.566	-	-	19.323	360	9.426	-	-	-	-	28	5	632	527	250	-	15
5-9	30.635	-	-	21.853	1.103	6.560	-	-	-	-	48	10	545	319	186	-	11
10-14	34.326	-	6	25.722	1.460	5.604	12	-	-	-	177	42	761	348	180	1	13
15-19	34.709	769	86	25.634	1.306	4.340	135	-	-	-	492	151	1.011	450	330	-	5
20-24	30.387	4.772	601	18.539	694	2.414	835	-	-	-	556	177	900	465	428	2	4
25-29	27.191	9.523	1.225	11.900	274	962	1.325	-	-	-	508	175	540	428	326	4	1
30-34	25.644	12.902	1.687	7.820	152	643	1.065	-	1	3	473	144	348	334	316	4	2
35-39	22.704	13.339	1.718	5.368	93	150	688	3	6	2	543	120	198	283	190	3	-
40-44	21.362	13.891	1.651	3.900	44	65	482	8	5	9	619	110	134	258	182	4	-
45-49	19.150	13.227	1.515	2.692	44	19	278	23	7	17	677	94	121	273	160	3	-
50-54	16.471	11.846	1.355	1.712	24	7	165	46	6	24	680	105	69	262	168	-	2
55-59	13.577	10.153	1.131	870	19	2	87	79	6	40	597	98	45	276	171	2	1
60-64	10.445	8.073	835	373	6	-	70	120	5	62	494	78	29	179	117	2	2
65-69	7.530	6.060	506	105	-	-	22	132	6	49	329	46	16	169	87	1	2
70-74	5.800	4.645	318	32	-	-	15	181	4	66	252	42	10	160	74	1	-
75 Y MÁS	9.628	7.115	524	3	-	-	22	700	29	215	334	57	7	471	151	-	-
MUJERES	341.656	66.835	89.320	124.592	4.933	25.770	6.532	4.333	65	1.170	4.871	1.135	4.245	4.801	2.527	458	69
0-4	28.937	-	-	18.304	320	8.896	-	-	-	-	25	3	623	537	214	-	15
5-9	29.199	-	-	21.004	1.022	6.079	-	-	-	-	53	11	522	335	165	-	8
10-14	31.712	-	95	23.655	1.502	4.929	73	-	-	-	167	50	710	325	195	5	6
15-19	32.919	568	2.281	21.959	1.072	3.208	1.432	-	-	-	396	163	850	500	412	67	11
20-24	29.529	2.330	6.950	14.003	516	1.522	1.973	-	-	-	423	172	614	500	451	67	8
25-29	27.430	3.872	10.739	9.021	217	699	1.329	-	-	-	380	147	366	346	252	56	6
30-34	25.641	5.095	12.281	5.946	125	264	776	1	-	4	340	288	100	189	261	192	40
35-39	23.355	6.008	11.926	3.905	63	100	421	13	1	10	311	88	119	231	113	43	3
40-44	22.040	6.856	11.137	2.772	42	28	220	60	5	15	388	80	90	212	90	41	4
45-49	19.664	7.075	9.585	1.872	24	15	141	115	-	33	406	57	45	165	86	45	-
50-54	17.408	7.169	7.857	1.137	12	5	49	248	3	79	442	60	43	164	102	38	-
55-59	14.489	6.656	6.023	621	9	1	35	318	1	96	394	53	30	165	63	22	2
60-64	11.259	5.717	4.165	260	9	-	18	393	4	115	322	40	15	135	53	12	1
65-69	8.455	4.631	2.737	101	-	-	7	418	8	103	232	34	9	136	23	15	1
70-74	6.840	3.901	1.824	30	-	-	6	525	6	148	208	21	7	139	22	3	-
75 Y MÁS	12.779	6.957	1.720	2	-	-	52	2.242	37	567	384	56	13	650	94	4	1

NOTA: SE EXCLUYEN LAS PERSONAS EN VIVIENDAS CLASIFICADAS COMO REFUGIO
FUENTE: INSTITUTO NACIONAL DE ESTADÍSTICA, INE

ESTADO TRUJILLO
CUADRO 2. POBLACIÓN DE 15 AÑOS Y MÁS, POR SITUACIÓN CONYUGAL, SEGÚN GRUPO DE EDAD Y SEXO
CENSO 2011

GRUPO DE EDAD Y SEXO	SITUACIÓN CONYUGAL							
	TOTAL	SOLTERO (A)	UNIDO (A)	CASADO (A)	VIUDO (A)	DIVORCIADO (A)	SEPARADO (A)	NO DECLARADO
TOTAL	499.996	209.916	131.327	113.611	20.388	11.330	11.474	1.950
15-19	68.043	61.210	5.550	606	22	11	129	515
20-24	60.709	40.316	15.817	3.599	50	59	443	425
25-29	55.223	24.692	20.802	8.314	119	247	793	256
30-34	51.694	17.178	20.604	11.817	199	668	1.051	177
35-39	46.303	13.157	17.396	13.160	253	981	1.225	131
40-44	43.637	11.283	14.680	14.201	464	1.462	1.442	105
45-49	38.984	9.851	11.745	13.587	722	1.557	1.456	66
50-54	33.981	8.315	8.903	12.452	1.200	1.679	1.386	46
55-59	28.184	6.636	6.162	10.862	1.750	1.550	1.157	67
60-64	21.795	4.950	3.974	8.412	2.301	1.221	891	46
65-69	16.079	3.701	2.405	6.017	2.551	792	580	33
70-74	12.707	2.986	1.546	4.462	2.805	505	380	23
75 Y MÁS	22.657	5.641	1.743	6.122	7.952	598	541	60
HOMBRES	246.932	111.917	65.670	56.466	3.873	3.760	4.144	1.102
15-19	34.948	33.342	1.175	128	4	6	24	269
20-24	30.950	23.048	6.432	1.111	3	13	103	240
25-29	27.648	13.859	9.893	3.427	19	84	222	144
30-34	25.898	9.395	10.483	5.299	19	223	370	109
35-39	22.871	6.943	8.823	6.253	39	324	415	74
40-44	21.512	5.797	7.649	6.907	79	478	536	66
45-49	19.241	4.998	6.337	6.731	110	518	507	40
50-54	16.534	4.030	4.982	6.266	190	514	526	26
55-59	13.641	3.068	3.620	5.675	306	506	424	42
60-64	10.499	2.285	2.475	4.585	385	402	338	29
65-69	7.587	1.708	1.562	3.369	388	281	257	22
70-74	5.835	1.318	1.005	2.608	523	189	179	13
75 Y MÁS	9.768	2.126	1.234	4.107	1.808	222	243	28
MUJERES	253.064	97.999	65.657	57.145	16.515	7.570	7.330	848
15-19	33.095	27.868	4.375	478	18	5	105	246
20-24	29.759	17.268	9.385	2.488	47	46	340	185
25-29	27.575	10.833	10.909	4.887	100	163	571	112
30-34	25.796	7.783	10.121	6.518	180	445	681	68
35-39	23.432	6.214	8.573	6.907	214	657	810	57
40-44	22.125	5.486	7.031	7.294	385	984	906	39
45-49	19.743	4.853	5.408	6.856	612	1.039	949	26
50-54	17.447	4.285	3.921	6.186	1.010	1.165	860	20
55-59	14.543	3.568	2.542	5.187	1.444	1.044	733	25
60-64	11.296	2.665	1.499	3.827	1.916	819	553	17
65-69	8.492	1.993	843	2.648	2.163	511	323	11
70-74	6.872	1.668	541	1.854	2.282	316	201	10
75 Y MÁS	12.889	3.515	509	2.015	6.144	376	298	32

FUENTE: INSTITUTO NACIONAL DE ESTADÍSTICA, INE

ESTADO TRUJILLO
CUADRO 3. POBLACIÓN TOTAL, POR LUGAR DE NACIMIENTO Y NACIONALIDAD LEGAL ACTUAL, SEGÚN GRUPO DE EDAD Y SEXO
CENSO 2011

GRUPO DE EDAD Y SEXO	TOTAL	LUGAR DE NACIMIENTO								
		NACIDOS EN EL PAÍS			NACIDOS EN EL EXTERIOR					
		TOTAL	EN LA MISMA ENTIDAD	EN OTRA ENTIDAD	TOTAL	TOTAL	HIJOS DE PADRES VENEZOLANOS	NATURALIZADOS	EXTRANJEROS	NACIONALIDAD NO DECLARADA
TOTAL	686.367	673.816	601.520	72.296	12.551	4.557	1.010	3.547	4.782	3.212
0-4	59.864	59.416	55.502	3.914	448	22	9	13	111	315
5-9	60.153	59.561	54.164	5.397	592	53	25	28	235	304
10-14	66.354	65.673	58.835	6.838	681	50	17	33	248	383
15-19	68.043	67.289	60.002	7.287	754	65	16	49	332	357
20-24	60.709	59.832	52.674	7.158	877	86	23	63	472	319
25-29	55.223	54.327	47.531	6.796	896	138	42	96	504	254
30-34	51.694	50.722	43.983	6.739	972	201	46	155	525	246
35-39	46.303	45.363	39.524	5.839	940	322	82	240	424	194
40-44	43.637	42.688	37.744	4.944	949	381	92	289	403	165
45-49	38.984	38.023	33.813	4.210	961	452	105	347	347	162
50-54	33.981	32.979	29.286	3.693	1.002	572	124	448	298	132
55-59	28.184	27.223	24.026	3.197	961	610	122	488	249	102
60-64	21.795	20.996	18.628	2.368	799	524	111	413	197	78
65-69	16.079	15.500	14.017	1.483	579	382	73	309	135	62
70-74	12.707	12.248	11.215	1.033	459	279	45	234	134	46
75 Y MÁS	22.657	21.976	20.576	1.400	681	420	78	342	168	93
HOMBRES	342.948	336.080	300.287	35.793	6.868	2.597	627	1.970	2.741	1.530
0-4	30.733	30.498	28.494	2.004	235	12	6	6	52	171
5-9	30.801	30.492	27.699	2.793	309	31	13	18	120	158
10-14	34.482	34.121	30.540	3.581	361	29	13	16	131	201
15-19	34.948	34.548	30.740	3.808	400	34	9	25	183	183
20-24	30.950	30.512	27.005	3.507	438	44	12	32	236	158
25-29	27.648	27.156	23.929	3.227	492	77	22	55	290	125
30-34	25.898	25.394	22.082	3.312	504	107	35	72	304	93
35-39	22.871	22.395	19.598	2.797	476	164	47	117	232	80
40-44	21.512	21.011	18.614	2.397	501	203	54	149	233	65
45-49	19.241	18.695	16.672	2.023	546	251	69	182	221	74
50-54	16.534	15.963	14.176	1.787	571	330	78	252	191	50
55-59	13.641	13.072	11.573	1.499	569	349	73	276	167	53
60-64	10.499	10.038	8.864	1.174	461	304	71	233	122	35
65-69	7.587	7.247	6.511	736	340	234	48	186	78	28
70-74	5.835	5.570	5.072	498	265	174	29	145	79	12
75 Y MÁS	9.768	9.368	8.718	650	400	254	48	206	102	44
MUJERES	343.419	337.736	301.233	36.503	5.683	1.960	383	1.577	2.041	1.682
0-4	29.131	28.918	27.008	1.910	213	10	3	7	59	144
5-9	29.352	29.069	26.465	2.604	283	22	12	10	115	146
10-14	31.872	31.552	28.295	3.257	320	21	4	17	117	182
15-19	33.095	32.741	29.262	3.479	354	31	7	24	149	174
20-24	29.759	29.320	25.669	3.651	439	42	11	31	236	161
25-29	27.575	27.171	23.602	3.569	404	61	20	41	214	129
30-34	25.796	25.328	21.901	3.427	468	94	11	83	221	153
35-39	23.432	22.968	19.926	3.042	464	158	35	123	192	114
40-44	22.125	21.677	19.130	2.547	448	178	38	140	170	100
45-49	19.743	19.328	17.141	2.187	415	201	36	165	126	88
50-54	17.447	17.016	15.110	1.906	431	242	46	196	107	82
55-59	14.543	14.151	12.453	1.698	392	261	49	212	82	49
60-64	11.296	10.958	9.764	1.194	338	220	40	180	75	43
65-69	8.492	8.253	7.506	747	239	148	25	123	57	34
70-74	6.872	6.678	6.143	535	194	105	16	89	55	34
75 Y MÁS	12.889	12.608	11.858	750	281	166	30	136	66	49

FUENTE: INSTITUTO NACIONAL DE ESTADÍSTICA, INE

ESTADO TRUJILLO
CUADRO 4. POBLACIÓN DE 15 AÑOS Y MÁS EN HOGARES, POR SITUACIÓN CONYUGAL,
SEGÚN RELACIÓN DE PARENTESCO CON EL JEFE O JEFA DEL HOGAR Y SEXO
CENSO 2011

RELACIÓN DE PARENTESCO CON EL JEFE O JEFA DEL HOGAR Y SEXO	SITUACIÓN CONYUGAL							
	TOTAL	SOLTERO(A)	UNIDO(A)	CASADO(A)	VIUDO(A)	DIVORCIADO(A)	SEPARADO(A)	NO DECLARADO
TOTAL	496.406	207.975	130.303	113.251	20.323	11.281	11.363	1.910
JEFE O JEFA DEL HOGAR	183.150	42.919	56.409	52.779	16.001	7.596	7.446	-
ESPOSA(O) O COMPAÑERA(O)	102.377	-	53.885	48.492	-	-	-	-
HIJOS(AS)	140.577	120.035	8.922	5.682	408	2.248	2.344	938
HIJASTROS(AS)	4.745	4.258	216	117	3	32	65	54
NIETOS(AS)	14.218	13.100	542	270	9	53	74	170
YERNO O NUERA	11.648	1.065	7.217	3.134	86	32	39	75
PADRE, MADRE	5.625	1.630	222	765	2.327	313	350	18
PADRASTRO, MADRASTRA	140	54	31	16	30	3	6	-
SUEGRO(A)	1.657	489	60	218	632	103	145	10
HERMANO(A)	11.180	8.972	488	517	231	458	406	108
CUÑADO(A)	2.468	1.630	405	215	50	67	85	16
SOBRINO(A)	5.818	5.146	304	172	16	67	65	48
OTRO PARIENTE	7.612	5.116	790	513	430	200	185	378
NO PARIENTE	4.653	3.118	781	346	89	98	138	83
SERVICIO DOMÉSTICO	479	403	21	13	9	11	14	8
PARIENTE DEL SERVICIO DOMÉSTICO	59	40	10	2	2	-	1	4
HOMBRES	244.598	110.649	64.967	56.238	3.849	3.729	4.101	1.065
JEFE O JEFA DEL HOGAR	116.315	17.121	46.362	45.797	2.984	1.870	2.181	-
ESPOSA(O) O COMPAÑERA(O)	13.152	-	8.695	4.457	-	-	-	-
HIJOS(AS)	78.948	68.406	5.021	2.613	88	1.151	1.145	524
HIJASTROS(AS)	2.656	2.424	116	37	-	19	28	32
NIETOS(AS)	8.352	7.763	322	113	1	29	29	95
YERNO O NUERA	5.189	408	2.883	1.819	23	15	10	31
PADRE, MADRE	1.292	300	91	322	383	80	107	9
PADRASTRO, MADRASTRA	75	28	25	10	10	1	1	-
SUEGRO(A)	487	129	25	108	132	30	62	1
HERMANO(A)	6.554	5.262	285	284	79	302	270	72
CUÑADO(A)	1.397	987	185	116	18	40	45	6
SOBRINO(A)	3.428	3.064	176	97	3	29	26	33
OTRO PARIENTE	4.008	2.854	385	247	95	107	113	207
NO PARIENTE	2.700	1.873	387	217	32	55	83	53
SERVICIO DOMÉSTICO	26	18	5	-	-	1	1	1
PARIENTE DEL SERVICIO DOMÉSTICO	19	12	4	1	1	-	-	1
MUJERES	251.808	97.326	65.336	57.013	16.474	7.552	7.262	845
JEFE O JEFA DEL HOGAR	66.835	25.798	10.047	6.982	13.017	5.726	5.265	-
ESPOSA(O) O COMPAÑERA(O)	89.225	-	45.190	44.035	-	-	-	-
HIJOS(AS)	61.629	51.629	3.901	3.069	320	1.097	1.199	414
HIJASTROS(AS)	2.089	1.834	100	80	3	13	37	22
NIETOS(AS)	5.866	5.337	220	157	8	24	45	75
YERNO O NUERA	6.459	657	4.334	1.315	63	17	29	44
PADRE, MADRE	4.333	1.330	131	443	1.944	233	243	9
PADRASTRO, MADRASTRA	65	26	6	6	20	2	5	-
SUEGRO(A)	1.170	360	35	110	500	73	83	9
HERMANO(A)	4.626	3.710	203	233	152	156	136	36
CUÑADO(A)	1.071	643	220	99	32	27	40	10
SOBRINO(A)	2.390	2.082	128	75	13	38	39	15
OTRO PARIENTE	3.604	2.262	405	266	335	93	72	171
NO PARIENTE	1.953	1.245	394	129	57	43	55	30
SERVICIO DOMÉSTICO	453	385	16	13	9	10	13	7
PARIENTE DEL SERVICIO DOMÉSTICO	40	28	6	1	1	-	1	3

NOTA: SE EXCLUYEN LAS PERSONAS EN VIVIENDAS CLASIFICADAS COMO REFUGIO
FUENTE: INSTITUTO NACIONAL DE ESTADÍSTICA, INE

ESTADO TRUJILLO
CUADRO 5. POBLACIÓN NACIDA EN EL EXTERIOR, POR NACIONALIDAD LEGAL ACTUAL Y SEXO, SEGÚN CONTINENTE Y PAÍS DE NACIMIENTO
CENSO 2011

CONTINENTE Y PAÍS DE NACIMIENTO	TOTAL	NACIONALIDAD LEGAL ACTUAL Y SEXO												
		TOTAL					HOMBRES				MUJERES			
		VENEZOLANA		EXTRANJERA	NACIONALIDAD NO DECLARADA		VENEZOLANA		EXTRANJERA	NACIONALIDAD NO DECLARADA	VENEZOLANA		EXTRANJERA	NACIONALIDAD NO DECLARADA
		HIJO(A) DE PADRE Y/O MADRE VENEZOLANOS	NACIONALIZADOS(AS)				HIJO(A) DE PADRE Y/O MADRE VENEZOLANOS	NACIONALIZADOS(AS)			HIJO(A) DE PADRE Y/O MADRE VENEZOLANOS	NACIONALIZADOS(AS)		
TOTAL	12.551	1.010	3.547	4.782	3.212	627	1.970	2.741	1.530	383	1.577	2.041	1.682	
AMÉRICA	8.417	895	3.032	4.210	280	551	1.639	2.411	158	344	1.393	1.799	122	
ARGENTINA	51	7	14	14	16	3	8	8	8	4	6	6	8	
BOLIVIA	39	3	8	18	10	2	5	9	6	1	3	9	4	
BRASIL	17	1	4	11	1	1	3	6	1	-	1	5	-	
CHILE	67	6	38	16	7	4	19	10	6	2	19	6	1	
COLOMBIA	7.433	814	2.822	3.741	56	499	1.515	2.142	32	315	1.307	1.599	24	
CUBA	494	11	20	288	175	9	15	174	102	2	5	114	73	
ECUADOR	75	12	36	23	4	6	21	9	1	6	15	14	3	
ESTADOS UNIDOS	35	10	7	14	4	7	3	9	1	3	4	5	3	
GUYANA	-	-	-	-	-	-	-	-	-	-	-	-	-	
HAÍTÍ	7	2	1	4	-	2	1	2	-	-	-	2	-	
MÉXICO	29	3	4	22	-	2	1	9	-	1	3	13	-	
NICARAGUA	21	1	7	6	7	-	2	2	1	1	5	4	6	
PERÚ	89	15	40	34	-	10	30	21	-	5	10	13	-	
REPÚBLICA DOMINICANA	21	4	12	5	-	3	6	4	-	1	6	1	-	
TRINIDAD Y TOBAGO	2	1	1	-	-	-	1	-	-	1	-	-	-	
URUGUAY	6	1	3	2	-	1	3	2	-	-	-	-	-	
OTROS PAÍSES	31	4	15	12	-	2	6	4	-	2	9	8	-	
ÁFRICA	14	1	-	4	9	1	-	3	6	-	-	1	3	
EGIPTO	1	-	-	1	-	-	-	1	-	-	-	-	-	
MARRUECOS	-	-	-	-	-	-	-	-	-	-	-	-	-	
NIGERIA	-	-	-	-	-	-	-	-	-	-	-	-	-	
OTROS PAÍSES	13	1	-	3	9	1	-	2	6	-	-	1	3	
ASIA	533	46	158	311	18	29	93	180	9	17	65	131	9	
CHINA CONTINENTAL	337	20	35	264	18	14	21	150	9	6	14	114	9	
LÍBANO	38	4	18	16	-	2	14	12	-	2	4	4	-	
SIRIA	103	17	65	21	-	9	36	13	-	8	29	8	-	
OTROS PAÍSES	55	5	40	10	-	4	22	5	-	1	18	5	-	
EUROPA	690	67	354	256	13	45	236	147	5	22	118	109	8	
ESPAÑA	184	17	89	74	4	13	62	44	1	4	27	30	3	
ITALIA	349	30	184	131	4	20	127	68	1	10	57	63	3	
PORTUGAL	75	13	36	24	2	8	26	18	1	5	10	6	1	
OTROS PAÍSES	82	7	45	27	3	4	21	17	2	3	24	10	1	
OCEANÍA	-	-	-	-	-	-	-	-	-	-	-	-	-	
PAÍS NO DECLARADO	2.897	1	3	1	2.892	1	2	-	1.352	-	1	1	1.540	

FUENTE: INSTITUTO NACIONAL DE ESTADÍSTICA, INE

Educativas

ESTADO TRUJILLO
CUADRO 1. POBLACIÓN DE 10 AÑOS Y MÁS, POR CONDICIÓN DE ALFABETISMO Y SEXO, SEGÚN GRUPO DE EDAD
CENSO 2011

GRUPO DE EDAD	CONDICIÓN DE ALFABETISMO Y SEXO								
	TOTAL			ALFABETAS			ANALFABETAS		
	TOTAL	HOMBRES	MUJERES	TOTAL	HOMBRES	MUJERES	TOTAL	HOMBRES	MUJERES
TOTAL	566.350	281.414	284.936	522.790	259.730	263.060	43.560	21.684	21.876
10-14	66.354	34.482	31.872	65.051	33.674	31.377	1.303	808	495
15-19	68.043	34.948	33.095	66.664	33.979	32.685	1.379	969	410
20-24	60.709	30.950	29.759	59.209	29.948	29.261	1.500	1.002	498
25-34	106.917	53.546	53.371	103.584	51.249	52.335	3.333	2.297	1.036
35-44	89.940	44.383	45.557	85.472	41.629	43.843	4.468	2.754	1.714
45-54	72.965	35.775	37.190	67.081	32.595	34.486	5.884	3.180	2.704
55 Y MÁS	101.422	47.330	54.092	75.729	36.656	39.073	25.693	10.674	15.019

FUENTE: INSTITUTO NACIONAL DE ESTADÍSTICA, INE

ESTADO TRUJILLO
CUADRO 2. POBLACIÓN DE 3 AÑOS Y MÁS, POR NIVEL EDUCATIVO APROBADO, SEGÚN GRUPO DE EDAD Y SEXO
CENSO 2011

GRUPO DE EDAD Y SEXO	TOTAL	NIVEL EDUCATIVO APROBADO						
		NO SABE	NINGUNO	INICIAL (PREESCOLAR)	PRIMARIA (1-6)	SECUNDARIA (1-5), (6)	TÉCNICO SUPERIOR	UNIVERSITARIO
TOTAL	651.144	14.606	58.065	27.211	228.159	211.528	32.255	79.320
3-4	24.641	2.167	14.022	8.452	-	-	-	-
5-9	60.153	420	3.754	18.759	37.220	-	-	-
10-14	66.354	600	719	-	43.690	21.345	-	-
15-19	68.043	548	1.075	-	10.429	48.331	1.536	6.124
20-24	60.709	796	1.292	-	10.279	25.703	6.301	16.338
25-29	55.223	751	1.429	-	11.710	21.174	6.982	13.177
30-34	51.694	736	1.726	-	13.507	19.425	5.716	10.584
35-39	46.303	716	2.039	-	13.750	17.583	3.928	8.287
40-44	43.637	776	2.333	-	13.973	16.436	2.805	7.314
45-49	38.984	765	2.530	-	14.050	13.912	1.834	5.893
50-54	33.981	875	3.087	-	13.752	10.312	1.298	4.657
55-59	28.184	844	3.385	-	12.445	7.413	841	3.256
60-64	21.795	821	3.401	-	10.588	4.658	506	1.821
65-69	16.079	782	3.715	-	7.837	2.505	265	975
70-74	12.707	806	3.841	-	6.011	1.410	140	499
75 Y MÁS	22.657	2.203	9.717	-	8.918	1.321	103	395
HOMBRES	324.842	7.709	29.385	13.730	128.180	105.434	12.655	27.749
3-4	12.627	1.102	7.369	4.156	-	-	-	-
5-9	30.801	221	2.048	9.574	18.958	-	-	-
10-14	34.482	321	468	-	23.542	10.151	-	-
15-19	34.948	324	750	-	7.091	23.806	595	2.382
20-24	30.950	467	877	-	7.114	13.922	2.361	6.209
25-29	27.648	488	968	-	7.955	11.176	2.728	4.333
30-34	25.898	472	1.167	-	8.818	10.051	2.172	3.218
35-39	22.871	448	1.279	-	8.547	8.815	1.432	2.350
40-44	21.512	479	1.384	-	8.337	8.102	1.051	2.159
45-49	19.241	444	1.416	-	7.911	6.690	766	2.014
50-54	16.534	478	1.584	-	7.326	4.834	585	1.727
55-59	13.641	449	1.604	-	6.371	3.391	423	1.403
60-64	10.499	410	1.552	-	5.228	2.113	273	923
65-69	7.587	349	1.588	-	3.867	1.125	145	513
70-74	5.835	350	1.575	-	2.894	655	76	285
75 Y MÁS	9.768	907	3.756	-	4.221	603	48	233
MUJERES	326.302	6.897	28.680	13.481	99.979	106.094	19.600	51.571
3-4	12.014	1.065	6.653	4.296	-	-	-	-
5-9	29.352	199	1.706	9.185	18.262	-	-	-
10-14	31.872	279	251	-	20.148	11.194	-	-
15-19	33.095	224	325	-	3.338	24.525	941	3.742
20-24	29.759	329	415	-	3.165	11.781	3.940	10.129
25-29	27.575	263	461	-	3.755	9.998	4.254	8.844
30-34	25.796	264	559	-	4.689	9.374	3.544	7.366
35-39	23.432	268	760	-	5.203	8.768	2.496	5.937
40-44	22.125	297	949	-	5.636	8.334	1.754	5.155
45-49	19.743	321	1.114	-	6.139	7.222	1.068	3.879
50-54	17.447	397	1.503	-	6.426	5.478	713	2.930
55-59	14.543	395	1.781	-	6.074	4.022	418	1.853
60-64	11.296	411	1.849	-	5.360	2.545	233	898
65-69	8.492	433	2.127	-	3.970	1.380	120	462
70-74	6.872	456	2.266	-	3.117	755	64	214
75 Y MÁS	12.889	1.296	5.961	-	4.697	718	55	162

NOTA: SE EXCLUYEN LAS PERSONAS QUE NO DECLARARON EL NIVEL EDUCATIVO APROBADO
FUENTE: INSTITUTO NACIONAL DE ESTADÍSTICA, INE

ESTADO TRUJILLO
CUADRO 3. POBLACIÓN DE 3 AÑOS Y MÁS, POR OPCIÓN DE ESTUDIO EN QUE APROBÓ EL ÚLTIMO GRADO, AÑO O SEMESTRE, SEGÚN GRUPO DE EDAD Y SEXO

GRUPO DE EDAD Y SEXO	TOTAL	OPCIÓN DE ESTUDIO EN QUE APROBÓ EL ÚLTIMO GRADO, AÑO O SEMESTRE							
		ESCUELA-COLEGIO-LICEO TRADICIONAL-LICEO MILITAR	EDUCACIÓN DE JÓVENES, ADULTAS Y ADULTOS	EDUCACIÓN ESPECIAL	MISIÓN ROBINSON II	MISIÓN RIBAS	EDUCACIÓN INTERCULTURAL	UNIVERSIDAD TRADICIONAL - UNIVERSIDAD MILITAR	MISIÓN SUCRE
TOTAL	578.473	441.458	2.736	681	5.076	16.947	-	97.721	13.854
3-4	8.452	8.438	-	14	-	-	-	-	-
5-9	55.979	55.877	-	102	-	-	-	-	-
10-14	65.035	64.871	-	164	-	-	-	-	-
15-19	66.420	56.626	469	133	122	1.410	-	6.783	877
20-24	58.621	32.679	418	76	152	2.657	-	19.969	2.670
25-29	53.043	29.684	345	51	232	2.572	-	17.381	2.778
30-34	49.232	29.727	309	37	323	2.536	-	13.925	2.375
35-39	43.548	28.242	285	47	381	2.378	-	10.284	1.931
40-44	40.528	27.815	214	13	413	1.954	-	8.726	1.393
45-49	35.689	25.866	176	20	488	1.412	-	6.770	957
50-54	30.019	22.424	150	5	579	906	-	5.484	471
55-59	23.955	18.539	136	6	627	550	-	3.846	251
60-64	17.573	14.338	94	3	504	307	-	2.231	96
65-69	11.582	9.669	49	-	475	149	-	1.210	30
70-74	8.060	6.952	39	4	358	68	-	625	14
75 Y MÁS	10.737	9.711	52	6	422	48	-	487	11
HOMBRES	287.748	238.659	1.259	377	1.735	5.314	-	36.974	3.430
3-4	4.156	4.146	-	10	-	-	-	-	-
5-9	28.532	28.475	-	57	-	-	-	-	-
10-14	33.693	33.604	-	89	-	-	-	-	-
15-19	33.874	29.904	249	82	63	599	-	2.738	239
20-24	29.606	19.617	200	39	83	1.097	-	7.846	724
25-29	26.192	17.962	169	35	106	859	-	6.441	620
30-34	24.259	17.843	147	19	147	713	-	4.873	517
35-39	21.144	16.424	126	25	166	621	-	3.367	415
40-44	19.649	15.668	86	10	148	527	-	2.854	356
45-49	17.381	14.001	79	5	154	362	-	2.517	263
50-54	14.472	11.689	57	1	181	232	-	2.177	135
55-59	11.588	9.367	63	3	183	146	-	1.731	95
60-64	8.537	7.104	37	-	124	76	-	1.154	42
65-69	5.650	4.809	12	-	133	38	-	644	14
70-74	3.910	3.409	14	2	103	21	-	355	6
75 Y MÁS	5.105	4.637	20	-	144	23	-	277	4
MUJERES	290.725	202.799	1.477	304	3.341	11.633	-	60.747	10.424
3-4	4.296	4.292	-	4	-	-	-	-	-
5-9	27.447	27.402	-	45	-	-	-	-	-
10-14	31.342	31.267	-	75	-	-	-	-	-
15-19	32.546	26.722	220	51	59	811	-	4.045	638
20-24	29.015	13.062	218	37	69	1.560	-	12.123	1.946
25-29	26.851	11.722	176	16	126	1.713	-	10.940	2.158
30-34	24.973	11.884	162	18	176	1.823	-	9.052	1.858
35-39	22.404	11.818	159	22	215	1.757	-	6.917	1.516
40-44	20.879	12.147	128	3	265	1.427	-	5.872	1.037
45-49	18.308	11.865	97	15	334	1.050	-	4.253	694
50-54	15.547	10.735	93	4	398	674	-	3.307	336
55-59	12.367	9.172	73	3	444	404	-	2.115	156
60-64	9.036	7.234	57	3	380	231	-	1.077	54
65-69	5.932	4.860	37	-	342	111	-	566	16
70-74	4.150	3.543	25	2	255	47	-	270	8
75 Y MÁS	5.632	5.074	32	6	278	25	-	210	7

NOTA: SE EXCLUYEN LAS PERSONAS QUE DECLARARON LAS OPCIONES NO SABE Y NINGUNO EN LA PREGUNTA DE NIVEL EDUCATIVO
FUENTE: INSTITUTO NACIONAL DE ESTADÍSTICA, INE

ESTADO TRUJILLO
CUADRO 4. POBLACIÓN DE 3 AÑOS Y MÁS EN HOGARES, POR NIVEL EDUCATIVO APROBADO, SEGÚN PARENTESCO O RELACIÓN CON EL JEFE O JEFA DEL HOGAR Y SEXO
CENSO 2011

PARENTESCO O RELACIÓN CON EL JEFE O JEFA DEL HOGAR Y SEXO	NIVEL EDUCATIVO APROBADO							
	TOTAL	NO SABE	NINGUNO	INICIAL (PREESCOLAR)	PRIMARIA (1-6)	SECUNDARIA (1-5), (6)	TÉCNICO SUPERIOR	UNIVERSITARIO
TOTAL	644.976	12.654	57.672	27.040	226.729	209.814	32.159	78.908
JEFE O JEFA DEL HOGAR	183.150	4.955	20.154	-	70.906	56.659	8.906	21.570
ESPOSA(O) O COMPAÑERA(O)	100.664		7.121	-	31.503	37.609	7.247	17.184
HIJOS(AS).....	249.102	3.850	16.835	18.659	85.230	82.440	11.775	30.313
HIJASTROS(AS)	10.280	130	600	715	4.411	3.457	287	680
NIETOS(AS)	44.077	1.076	4.945	6.598	16.576	11.410	936	2.536
YERNO O NUERA.....	11.733	273	239	-	2.245	5.639	1.140	2.197
PADRE, MADRE	5.625	456	2.231	-	2.213	570	34	121
PADRASTRO, MADRASTRA	140	14	46	-	56	20	1	3
SUEGRO(A)	1.657	157	577	-	655	201	20	47
HERMANO(A)	11.652	527	1.774	28	4.163	3.398	526	1.236
CUÑADO(A)	2.584	102	332	10	842	880	120	298
SOBRINO(A)	8.845	223	633	488	2.724	3.208	466	1.103
OTRO PARIENTE	9.311	538	1.477	344	3.204	2.461	421	866
NO PARIENTE	5.558	323	652	187	1.742	1.666	265	723
SERVICIO DOMÉSTICO	485	19	41	-	213	173	14	25
PARIENTE DEL SERVICIO DOMÉSTICO	113	11	15	11	46	23	1	6
HOMBRES	322.129	7.630	29.153	13.652	127.212	104.331	12.612	27.539
JEFE O JEFA DEL HOGAR	116.315	2.932	11.741	-	48.881	36.756	5.113	10.892
ESPOSA(O) O COMPAÑERA(O)	13.158	466	1.021	-	5.078	4.967	587	1.039
HIJOS(AS)	134.931	2.209	9.778	9.437	51.094	45.525	5.084	11.804
HIJASTROS(AS)	5.461	84	343	381	2.492	1.794	112	255
NIETOS(AS)	23.893	570	2.660	3.323	9.371	6.367	440	1.162
YERNO O NUERA	5.201	140	124	-	1.242	2.488	487	720
PADRE, MADRE	1.292	123	453	-	571	116	5	24
PADRASTRO, MADRASTRA	75	6	24	-	33	11	-	1
SUEGRO(A)	487	44	150	-	220	55	5	13
HERMANO(A)	6.794	321	1.041	14	2.851	1.910	210	447
CUÑADO(A)	1.451	71	205	3	567	443	56	106
SOBRINO(A)	4.968	145	386	233	1.707	1.803	217	477
OTRO PARIENTE	4.861	286	765	164	1.940	1.229	169	308
NO PARIENTE	3.165	227	453	90	1.131	852	125	287
SERVICIO DOMÉSTICO	27	2	3	-	11	6	2	3
PARIENTE DEL SERVICIO DOMÉSTICO	50	4	6	7	23	9	-	1
MUJERES	324.661	6.838	28.519	13.388	99.517	105.483	19.547	51.369
JEFE O JEFA DEL HOGAR	66.835	2.023	8.413	-	22.025	19.903	3.793	10.678
ESPOSA(O) O COMPAÑERA(O)	89.320	1.348	6.100	-	26.425	32.642	6.660	16.145
HIJOS(AS)	114.171	1.641	7.057	9.222	34.136	36.915	6.691	18.509
HIJASTROS(AS)	4.819	46	257	334	1.919	1.663	175	425
NIETOS(AS)	20.184	506	2.285	3.275	7.205	5.043	496	1.374
YERNO O NUERA	6.532	133	115	-	1.003	3.151	653	1.477
PADRE, MADRE	4.333	333	1.778	-	1.642	454	29	97
PADRASTRO, MADRASTRA	65	8	22	-	23	9	1	2
SUEGRO(A)	1.170	113	427	-	435	146	15	34
HERMANO(A)	4.858	206	733	14	1.312	1.488	316	789
CUÑADO(A)	1.133	31	127	7	275	437	64	192
SOBRINO(A)	3.877	78	247	255	1.017	1.405	249	626
OTRO PARIENTE	4.450	252	712	180	1.264	1.232	252	558
NO PARIENTE	2.393	96	199	97	611	814	140	436
SERVICIO DOMÉSTICO	458	17	38	-	202	167	12	22
PARIENTE DEL SERVICIO DOMÉSTICO	63	7	9	4	23	14	1	5

NOTA: SE EXCLUYEN LAS PERSONAS EN VIVIENDAS CLASIFICADAS COMO REFUGIO Y LAS QUE NO DECLARARON EL NIVEL EDUCATIVO APROBADO
FUENTE: INSTITUTO NACIONAL DE ESTADÍSTICA, INE

ESTADO TRUJILLO
CUADRO 5. POBLACIÓN DE 3 AÑOS Y MÁS QUE ASISTE A ALGÚN ESTABLECIMIENTO DE EDUCACIÓN, POR TIPO DE PLANTEL Y SEXO, SEGÚN EDAD
CENSO 2011

EDAD	TIPO DE PLANTEL Y SEXO								
	TOTAL			PÚBLICO			PRIVADO		
	TOTAL	HOMBRES	MUJERES	TOTAL	HOMBRES	MUJERES	TOTAL	HOMBRES	MUJERES
TOTAL	234.329	109.477	124.852	210.061	98.939	111.122	24.268	10.538	13.730
03	2.701	1.289	1.412	2.495	1.189	1.306	206	100	106
04	7.366	3.668	3.698	6.979	3.464	3.515	387	204	183
05	10.113	5.090	5.023	9.664	4.876	4.788	449	214	235
06	11.295	5.751	5.544	10.777	5.507	5.270	518	244	274
07	11.634	5.990	5.644	11.039	5.686	5.353	595	304	291
08	11.342	5.820	5.522	10.777	5.539	5.238	565	281	284
09	11.729	5.933	5.796	11.143	5.649	5.494	586	284	302
10	12.361	6.401	5.960	11.790	6.107	5.683	571	294	277
11	13.720	7.204	6.516	13.029	6.859	6.170	691	345	346
12	12.966	6.603	6.363	11.732	5.998	5.734	1.234	605	629
13	12.015	6.142	5.873	10.718	5.523	5.195	1.297	619	678
14	11.525	5.766	5.759	10.189	5.153	5.036	1.336	613	723
15-19	45.203	21.248	23.955	39.223	18.456	20.767	5.980	2.792	3.188
20-24	25.308	10.533	14.775	21.038	8.711	12.327	4.270	1.822	2.448
25 Y MÁS	35.051	12.039	23.012	29.468	10.222	19.246	5.583	1.817	3.766

FUENTE: INSTITUTO NACIONAL DE ESTADÍSTICA, INE

ESTADO TRUJILLO
CUADRO 6. POBLACIÓN DE 14 AÑOS Y MÁS, POR NIVEL DE EDUCACIÓN SECUNDARIA O PROFESIONAL APROBADO, SEGÚN EDAD Y SEXO
CENSO 2011

EDAD Y SEXO	TOTAL	NIVEL DE EDUCACIÓN APROBADO			
		SECUNDARIA		PROFESIONAL	
		MEDIA (1-5)	TÉCNICO MEDIO (6)	TÉCNICO SUPERIOR	UNIVERSITARIO
TOTAL	322.400	205.573	5.252	32.255	79.320
14	21.280	21.280	-	-	-
15	10.761	10.761	-	-	-
16	11.197	11.119	40	4	34
17	11.845	10.836	178	140	691
18	11.321	8.170	277	570	2.304
19	10.742	6.582	243	822	3.095
20-24	48.291	24.794	858	6.301	16.338
25 Y MÁS	196.963	112.031	3.656	24.418	56.858
HOMBRES	145.452	102.249	2.799	12.655	27.749
14	10.121	10.121	-	-	-
15	5.120	5.120	-	-	-
16	5.438	5.402	25	-	11
17	5.598	5.218	95	50	235
18	5.454	4.162	155	217	920
19	5.108	3.423	141	328	1.216
20-24	22.459	13.413	476	2.361	6.209
25 Y MÁS	86.154	55.390	1.907	9.699	19.158
MUJERES	176.948	103.324	2.453	19.600	51.571
14	11.159	11.159	-	-	-
15	5.641	5.641	-	-	-
16	5.759	5.717	15	4	23
17	6.247	5.618	83	90	456
18	5.867	4.008	122	353	1.384
19	5.634	3.159	102	494	1.879
20-24	25.832	11.381	382	3.940	10.129
25 Y MÁS	110.809	56.641	1.749	14.719	37.700

NOTA: SE EXCLUYEN LAS PERSONAS QUE NO DECLARARON EL AÑO, GRADO, TRIMESTRE, SEMESTRE O NIVEL EDUCATIVO APROBADO
FUENTE: INSTITUTO NACIONAL DE ESTADÍSTICA, INE

Fecundidad

ESTADO TRUJILLO
CUADRO 1. TOTAL DE MUJERES DE 12 AÑOS Y MÁS, POR NÚMERO DE HIJOS(AS) NACIDOS(AS) VIVOS(AS) Y TOTAL DE HIJOS(AS) NACIDOS(AS) VIVOS(AS),
SEGÚN GRUPO DE EDAD DE LA MADRE
CENSO 2011

GRUPO DE EDAD DE LA MADRE	TOTAL DE MUJERES	NÚMERO DE HIJOS(AS) NACIDOS(AS) VIVOS(AS)									TOTAL DE HIJOS(AS) NACIDOS(AS) VIVOS(AS)
		NINGUNO	1	2	3	4	5	6	7 Y MÁS	NO DECLARADO	
TOTAL	272.141	85.489	42.019	44.251	34.925	20.341	12.924	8.707	20.555	2.930	577.407
12-14	19.077	17.511	90	20	-	-	-	-	-	1.456	130
15-19	33.095	27.941	4.072	723	81	9	2	-	-	267	5.807
20-24	29.759	14.875	8.984	4.064	1.230	277	50	8	8	263	22.264
25-29	27.575	7.785	8.401	6.471	3.194	1.047	346	102	62	167	37.889
30-34	25.796	4.272	6.111	7.275	4.774	1.839	807	345	249	124	50.187
35-39	23.432	2.562	3.940	6.592	5.272	2.503	1.226	608	604	125	56.958
40-44	22.125	2.117	2.881	5.735	5.075	2.747	1.506	880	1.077	107	60.913
45-49	19.743	1.780	2.201	4.412	4.352	2.697	1.639	1.004	1.580	78	60.148
50-54	17.447	1.486	1.690	3.285	3.700	2.608	1.733	1.042	1.844	59	57.617
55-59	14.543	1.220	1.153	2.248	2.886	2.184	1.518	1.080	2.178	76	52.359
60-64	11.296	957	782	1.389	1.773	1.624	1.310	1.010	2.394	57	44.743
65 Y MÁS	28.253	2.983	1.714	2.037	2.588	2.806	2.787	2.628	10.559	151	128.392

FUENTE: INSTITUTO NACIONAL DE ESTADÍSTICA, INE

ESTADO TRUJILLO
CUADRO 2. TOTAL DE MUJERES DE 12 AÑOS Y MÁS, POR NÚMERO DE HIJOS(AS) NACIDOS(AS) VIVOS(AS) Y TOTAL DE HIJOS(AS) NACIDOS(AS) VIVOS(AS),
SEGÚN GRUPO DE EDAD Y SITUACIÓN CONYUGAL DE LA MADRE
CENSO 2011

GRUPO DE EDAD Y SITUACIÓN CONYUGAL DE LA MADRE	TOTAL DE MUJERES	NÚMERO DE HIJOS(AS) NACIDOS(AS) VIVOS(AS)									TOTAL DE HIJOS(AS) NACIDOS(AS) VIVOS(AS)
		NINGUNO	1	2	3	4	5	6	7 Y MÁS	NO DECLARADO	
TOTAL	272.141	85.489	42.019	44.251	34.925	20.341	12.924	8.707	20.555	2.930	577.407
12-14	19.077	17.511	90	20	-	-	-	-	-	1.456	130
15-19	33.095	27.941	4.072	723	81	9	2	-	-	267	5.807
20-24	29.759	14.875	8.984	4.064	1.230	277	50	8	8	263	22.264
25-29	27.575	7.785	8.401	6.471	3.194	1.047	346	102	62	167	37.889
30-34	25.796	4.272	6.111	7.275	4.774	1.839	807	345	249	124	50.187
35-39	23.432	2.562	3.940	6.592	5.272	2.503	1.226	608	604	125	56.958
40-44	22.125	2.117	2.881	5.735	5.075	2.747	1.506	880	1.077	107	60.913
45-49	19.743	1.780	2.201	4.412	4.352	2.697	1.639	1.004	1.580	78	60.148
50-54	17.447	1.486	1.690	3.285	3.700	2.608	1.733	1.042	1.844	59	57.617
55-59	14.543	1.220	1.153	2.248	2.886	2.184	1.518	1.080	2.178	76	52.359
60-64	11.296	957	782	1.389	1.773	1.624	1.310	1.010	2.394	57	44.743
65 Y MÁS	28.253	2.983	1.714	2.037	2.588	2.806	2.787	2.628	10.559	151	128.392
UNIDA	65.857	6.716	14.252	15.263	11.896	6.525	3.987	2.420	4.538	260	172.787
12-14	200	149	40	11	-	-	-	-	-	-	62
15-19	4.375	1.719	2.155	439	49	3	-	-	-	10	3.192
20-24	9.385	1.713	4.207	2.391	816	186	36	6	3	27	12.418
25-29	10.909	1.131	3.269	3.497	1.888	712	254	74	47	37	20.818
30-34	10.121	656	1.947	3.082	2.497	1.040	502	212	152	33	24.608
35-39	8.573	369	1.035	2.242	2.262	1.250	654	345	373	43	25.256
40-44	7.031	272	630	1.555	1.737	1.112	688	435	569	33	23.432
45-49	5.408	213	433	980	1.149	873	635	393	711	21	19.842
50-54	3.921	177	248	562	785	630	518	333	650	18	15.385
55-59	2.542	116	130	285	429	380	307	265	618	12	10.958
60-64	1.499	75	73	135	159	179	196	162	511	9	7.065
65 Y MÁS	1.893	126	85	84	125	160	197	195	904	17	9.751
CASADA	57.174	4.103	8.830	14.375	11.728	6.373	3.764	2.391	5.357	253	168.921
12-14	29	22	6	1	-	-	-	-	-	-	8
15-19	478	194	229	42	7	3	1	-	-	2	351
20-24	2.488	689	1.170	483	100	25	4	-	1	16	2.563
25-29	4.887	889	1.916	1.375	516	128	35	5	7	16	6.980
30-34	6.518	566	1.738	2.354	1.233	361	149	55	38	24	12.930
35-39	6.907	342	1.098	2.608	1.714	637	269	120	100	19	16.769
40-44	7.294	305	859	2.367	1.970	874	412	221	259	27	20.198
45-49	6.856	265	599	1.902	1.814	971	533	310	435	27	21.299
50-54	6.186	187	450	1.342	1.621	1.047	603	342	574	20	21.270
55-59	5.187	189	273	895	1.262	896	575	364	700	33	19.392
60-64	3.827	155	173	494	744	632	476	345	786	22	15.873
65 Y MÁS	6.517	300	319	512	747	799	707	629	2.457	47	31.288
SOLTERA	116.713	73.348	15.535	9.309	6.065	3.492	2.349	1.650	3.512	1.453	112.545
12-14	18.714	17.333	42	7	-	-	-	-	-	1.332	56
15-19	27.868	25.998	1.608	221	19	2	1	-	-	19	2.120
20-24	17.268	12.432	3.379	1.066	279	59	9	2	3	39	6.662
25-29	10.833	5.707	2.889	1.347	657	158	48	16	3	8	8.543
30-34	7.783	2.988	2.044	1.414	786	330	120	57	42	2	9.786
35-39	6.214	1.781	1.463	1.201	903	429	226	110	94	7	10.738
40-44	5.486	1.457	1.058	1.114	784	473	257	153	179	11	10.986
45-49	4.853	1.214	855	891	731	442	271	176	270	3	10.899
50-54	4.285	1.020	697	699	592	411	329	195	340	2	10.710
55-59	3.568	800	492	498	483	355	306	221	407	6	10.062
60-64	2.665	617	326	292	277	289	231	192	436	5	8.256
65 Y MÁS	7.176	2.001	682	559	554	544	551	528	1.738	19	23.727

ESTADO TRUJILLO
CUADRO 2. TOTAL DE MUJERES DE 12 AÑOS Y MÁS, POR NÚMERO DE HIJOS(AS) NACIDOS(AS) VIVOS(AS) Y TOTAL DE HIJOS(AS) NACIDOS(AS) VIVOS(AS), SEGÚN GRUPO DE EDAD Y SITUACIÓN CONYUGAL DE LA MADRE
CENSO 2011

GRUPO DE EDAD Y SITUACIÓN CONYUGAL DE LA MADRE	TOTAL DE MUJERES	NÚMERO DE HIJOS(AS) NACIDOS(AS) VIVOS(AS)									TOTAL DE HIJOS(AS) NACIDOS(AS) VIVOS(AS)
		NINGUNO	1	2	3	4	5	6	7 Y MÁS	NO DECLARADO	
CONT.											
SEPARADA DE UNIÓN O MATRIMONIO ...	7.335	251	1.183	1.592	1.483	1.005	620	401	798	2	23.928
12-14	5	2	2	1	-	-	-	-	-	-	4
15-19	105	13	72	18	2	-	-	-	-	-	114
20-24	340	24	181	99	31	4	1	-	-	-	493
25-29	571	31	206	183	104	38	6	3	-	-	1.084
30-34	681	24	179	218	144	72	22	16	6	-	1.583
35-39	810	26	135	248	209	103	48	23	18	-	2.174
40-44	906	27	104	238	237	140	84	39	37	-	2.764
45-49	949	23	88	207	223	169	103	58	78	-	3.256
50-54	860	23	67	147	197	162	102	60	102	-	3.184
55-59	733	20	60	95	159	134	90	67	107	1	2.864
60-64	553	9	41	66	95	89	76	48	128	1	2.378
65 Y MÁS	822	29	48	72	82	94	88	87	322	-	4.030
DIVORCIADA	7.570	401	1.287	2.043	1.700	962	463	265	444	5	21.334
12-14	-	-	-	-	-	-	-	-	-	-	-
15-19	5	2	1	2	-	-	-	-	-	-	5
20-24	46	11	27	6	2	-	-	-	-	-	45
25-29	163	17	89	38	11	6	1	1	-	-	233
30-34	445	32	169	147	74	19	4	-	-	-	781
35-39	657	38	170	240	138	51	12	4	3	1	1.373
40-44	984	42	189	361	249	98	31	9	5	-	2.294
45-49	1.039	39	176	302	300	137	44	18	21	2	2.703
50-54	1.165	47	152	349	293	186	69	34	35	-	3.267
55-59	1.044	45	122	262	266	184	73	36	54	2	3.139
60-64	819	42	77	166	201	129	86	47	71	-	2.737
65 Y MÁS	1.203	86	115	170	166	152	143	116	255	-	4.757
VIUDA DE UNIÓN O MATRIMONIO	16.515	638	928	1.665	2.052	1.984	1.740	1.580	5.906	22	77.872
12-14	-	-	-	-	-	-	-	-	-	-	-
15-19	18	6	6	1	4	1	-	-	-	-	24
20-24	47	4	20	17	2	3	-	-	1	-	79
25-29	100	5	32	31	17	5	2	3	5	-	228
30-34	180	5	34	58	40	17	10	5	11	-	495
35-39	214	4	39	53	46	33	17	6	16	-	648
40-44	385	13	39	100	98	50	34	23	28	-	1.237
45-49	612	25	50	130	135	105	53	49	65	-	2.149
50-54	1.010	32	75	186	212	172	112	78	143	-	3.800
55-59	1.444	47	76	213	287	235	167	127	292	-	5.944
60-64	1.916	59	92	236	297	306	245	216	462	3	8.434
65 Y MÁS	10.589	438	465	640	914	1.057	1.100	1.073	4.883	19	54.834
NO DECLARADO .	977	32	4	4	1	-	1	-	-	935	20
12-14	129	5	-	-	-	-	-	-	-	124	-
15-19	246	9	1	-	-	-	-	-	-	236	1
20-24	185	2	-	2	-	-	-	-	-	181	4
25-29	112	5	-	-	1	-	-	-	-	106	3
30-34	68	1	-	2	-	-	-	-	-	65	4
35-39	57	2	-	-	-	-	-	-	-	55	-
40-44	39	1	2	-	-	-	-	-	-	36	2
45-49	26	1	-	-	-	-	-	-	-	25	-
50-54	20	-	1	-	-	-	-	-	-	19	1
55-59	25	3	-	-	-	-	-	-	-	22	-
60-64	17	-	-	-	-	-	-	-	-	17	-
65 Y MÁS	53	3	-	-	-	-	1	-	-	49	5

FUENTE: INSTITUTO NACIONAL DE ESTADÍSTICA, INE

ESTADO TRUJILLO
CUADRO 3. TOTAL DE MUJERES DE 12 AÑOS Y MÁS, POR NÚMERO DE HIJOS(AS) NACIDOS(AS) VIVOS(AS) Y TOTAL DE HIJOS(AS) NACIDOS(AS) VIVOS(AS),
SEGÚN GRUPO DE EDAD Y NIVEL EDUCATIVO APROBADO DE LA MADRE
CENSO 2011

GRUPO DE EDAD Y NIVEL EDUCATIVO APROBADO DE LA MADRE	TOTAL DE MUJERES	NÚMERO DE HIJOS(AS) NACIDOS(AS) VIVOS(AS)									TOTAL DE HIJOS(AS) NACIDOS(AS) VIVOS(AS)
		NINGUNO	1	2	3	4	5	6	7 Y MÁS	NO DECLARADO	
TOTAL	272.141	85.489	42.019	44.251	34.925	20.341	12.924	8.707	20.555	2.930	577.407
12-14	19.077	17.511	90	20	-	-	-	-	-	1.456	130
15-19	33.095	27.941	4.072	723	81	9	2	-	-	267	5.807
20-24	29.759	14.875	8.984	4.064	1.230	277	50	8	8	263	22.264
25-29	27.575	7.785	8.401	6.471	3.194	1.047	346	102	62	167	37.889
30-34	25.796	4.272	6.111	7.275	4.774	1.839	807	345	249	124	50.187
35-39	23.432	2.562	3.940	6.592	5.272	2.503	1.226	608	604	125	56.958
40-44	22.125	2.117	2.881	5.735	5.075	2.747	1.506	880	1.077	107	60.913
45-49	19.743	1.780	2.201	4.412	4.352	2.697	1.639	1.004	1.580	78	60.148
50-54	17.447	1.486	1.690	3.285	3.700	2.608	1.733	1.042	1.844	59	57.617
55-59	14.543	1.220	1.153	2.248	2.886	2.184	1.518	1.080	2.178	76	52.359
60-64	11.296	957	782	1.389	1.773	1.624	1.310	1.010	2.394	57	44.743
65 Y MÁS	28.253	2.983	1.714	2.037	2.588	2.806	2.787	2.628	10.559	151	128.392
NO SABE	5.478	1.068	375	437	447	393	393	323	1.245	797	16.780
12-14	124	37	1	-	-	-	-	-	-	86	1
15-19	224	78	18	2	-	-	-	-	-	126	22
20-24	329	100	23	19	8	1	1	-	-	177	94
25-29	263	82	31	16	23	8	1	2	1	99	188
30-34	264	74	31	29	30	10	14	2	7	67	350
35-39	268	59	25	40	37	20	16	8	11	52	501
40-44	297	67	19	35	35	37	23	14	23	44	702
45-49	321	52	27	36	38	31	37	18	49	33	973
50-54	397	75	28	41	44	31	41	23	89	25	1.332
55-59	395	57	21	32	47	42	30	49	92	25	1.482
60-64	411	61	25	36	33	44	38	38	120	16	1.630
65 Y MÁS	2.185	326	126	151	152	169	192	169	853	47	9.505
NINGUNO	20.221	3.118	1.169	1.382	1.631	1.812	1.763	1.804	7.426	116	87.695
12-14	151	126	1	1	-	-	-	-	-	23	3
15-19	325	258	44	11	2	3	-	-	-	7	84
20-24	415	213	75	60	25	30	4	3	1	4	435
25-29	461	179	63	76	62	45	17	10	8	1	782
30-34	559	188	57	86	68	66	38	26	27	3	1.232
35-39	760	192	68	80	117	78	64	61	99	1	2.270
40-44	949	180	56	112	129	100	90	85	195	2	3.392
45-49	1.114	176	69	101	133	108	116	120	284	7	4.390
50-54	1.503	187	81	125	165	161	168	153	457	6	6.427
55-59	1.781	172	72	112	192	198	198	183	648	6	8.288
60-64	1.849	171	74	115	140	191	205	212	733	8	8.916
65 Y MÁS	10.354	1.076	509	503	598	832	863	951	4.974	48	51.476
PRIMARIA (1-6)	69.337	13.836	5.914	8.900	10.188	8.278	6.418	4.511	9.738	1.554	214.712
12-14	7.768	6.582	46	6	-	-	-	-	-	1.134	58
15-19	3.338	2.216	773	226	26	4	1	-	-	92	1.324
20-24	3.165	796	929	845	398	121	18	3	5	50	4.440
25-29	3.755	447	611	1.080	898	423	173	59	39	25	8.649
30-34	4.689	399	544	1.122	1.188	700	394	177	140	25	13.164
35-39	5.203	373	441	993	1.238	917	568	301	335	37	16.800
40-44	5.636	388	387	879	1.228	987	705	442	586	34	20.056
45-49	6.139	395	402	849	1.190	1.071	769	550	889	24	23.322
50-54	6.426	380	406	826	1.160	1.088	947	589	1.008	22	25.215
55-59	6.074	404	353	690	1.022	958	819	609	1.188	31	24.696
60-64	5.360	367	296	538	727	809	720	560	1.316	27	22.961
65 Y MÁS	11.784	1.089	726	846	1.113	1.200	1.304	1.221	4.232	53	54.027

ESTADO TRUJILLO
CUADRO 3. TOTAL DE MUJERES DE 12 AÑOS Y MÁS, POR NÚMERO DE HIJOS(AS) NACIDOS(AS) VIVOS(AS) Y TOTAL DE HIJOS(AS) NACIDOS(AS) VIVOS(AS),
SEGÚN GRUPO DE EDAD Y NIVEL EDUCATIVO APROBADO DE LA MADRE
CENSO 2011

GRUPO DE EDAD Y NIVEL EDUCATIVO APROBADO DE LA MADRE	TOTAL DE MUJERES	NÚMERO DE HIJOS(AS) NACIDOS(AS) VIVOS(AS)									TOTAL DE HIJOS(AS) NACIDOS(AS) VIVOS(AS)	
		NINGUNO	1	2	3	4	5	6	7 Y MÁS	NO DECLARADO		
CONT.												
SECUNDARIA (1-5), (6) ...	105.934	41.897	16.562	18.191	14.484	7.207	3.536	1.758	1.915	384	166.857	
12-14	11.034	10.766	42	13	-	-	-	-	-	213	68	
15-19	24.525	21.124	2.846	463	50	2	1	-	-	39	3.935	
20-24	11.781	4.221	4.326	2.386	690	107	25	2	2	22	11.747	
25-29	9.998	1.607	2.936	3.110	1.652	494	139	26	13	21	17.030	
30-34	9.374	997	1.875	2.900	2.255	825	306	124	71	21	20.511	
35-39	8.768	724	1.273	2.511	2.320	1.085	476	211	149	19	22.284	
40-44	8.334	623	971	2.224	2.258	1.162	539	289	247	21	22.999	
45-49	7.222	538	810	1.784	1.833	1.066	580	283	318	10	20.965	
50-54	5.478	432	591	1.198	1.374	922	479	229	248	5	16.302	
55-59	4.022	310	392	807	1.008	681	383	208	225	8	12.492	
60-64	2.545	212	246	441	572	426	272	169	203	4	8.343	
65 Y MÁS	2.853	343	254	354	472	437	336	217	439	1	10.181	
TÉCNICO SUPERIOR ...	19.600	6.346	5.638	4.420	2.143	659	200	91	72	31	25.593	
12-14	-	-	-	-	-	-	-	-	-	-	-	
15-19	941	858	77	3	2	-	-	-	-	1	89	
20-24	3.940	2.445	1.199	259	27	6	1	-	-	3	1.827	
25-29	4.254	1.473	1.757	810	184	14	5	3	-	8	4.028	
30-34	3.544	714	1.211	1.114	401	79	12	6	2	5	5.068	
35-39	2.496	330	656	887	469	115	25	6	2	6	4.472	
40-44	1.754	222	369	606	375	119	37	14	7	5	3.500	
45-49	1.068	139	170	327	262	111	35	10	14	-	2.387	
50-54	713	63	97	221	197	80	25	18	12	-	1.767	
55-59	418	41	51	119	113	60	17	7	9	1	1.058	
60-64	233	27	32	44	61	36	21	6	6	-	630	
65 Y MÁS	239	34	19	30	52	39	22	21	20	2	767	
UNIVERSITARIO	51.571	19.224	12.361	10.921	6.032	1.992	614	220	159	48	65.770	
12-14	-	-	-	-	-	-	-	-	-	-	-	
15-19	3.742	3.407	314	18	1	-	-	-	-	2	353	
20-24	10.129	7.100	2.432	495	82	12	1	-	-	7	3.721	
25-29	8.844	3.997	3.003	1.379	375	63	11	2	1	13	7.212	
30-34	7.366	1.900	2.393	2.024	832	159	43	10	2	3	9.862	
35-39	5.937	884	1.477	2.081	1.091	288	77	21	8	10	10.631	
40-44	5.155	637	1.079	1.879	1.050	342	112	36	19	1	10.264	
45-49	3.879	480	723	1.315	896	310	102	23	26	4	8.111	
50-54	2.930	349	487	874	760	326	73	30	30	1	6.574	
55-59	1.853	236	264	488	504	245	71	24	16	5	4.343	
60-64	898	119	109	215	240	118	54	25	16	2	2.263	
65 Y MÁS	838	115	80	153	201	129	70	49	41	-	2.436	

NOTA: SE EXCLUYEN LAS PERSONAS QUE NO DECLARARON EL NIVEL EDUCATIVO APROBADO
FUENTE: INSTITUTO NACIONAL DE ESTADÍSTICA, INE

ESTADO TRUJILLO
CUADRO 4. TOTAL DE MUJERES DE 12 AÑOS Y MÁS, POR NÚMERO DE HIJOS(AS) ACTUALMENTE VIVOS(AS) Y TOTAL DE HIJOS(AS) ACTUALMENTE VIVOS(AS),
SEGÚN GRUPO DE EDAD DE LA MADRE
CENSO 2011

GRUPO DE EDAD DE LA MADRE	TOTAL DE MUJERES	NÚMERO DE HIJOS(AS) ACTUALMENTE VIVOS(AS)									TOTAL DE HIJOS(AS) ACTUALMENTE VIVOS(AS)
		NINGUNO	1	2	3	4	5	6	7 Y MÁS	NO DECLARADO	
TOTAL	186.652	475	42.939	45.425	35.063	20.352	12.865	8.653	17.740	3.140	562.489
12-14	1.566	-	91	19	-	-	-	-	-	1.456	129
15-19	5.154	38	4.063	695	74	9	2	-	-	273	5.769
20-24	14.884	51	9.037	4.039	1.159	260	44	6	8	280	22.080
25-29	19.790	46	8.495	6.474	3.127	998	314	91	52	193	37.504
30-34	21.524	32	6.196	7.380	4.684	1.798	770	304	216	144	49.546
35-39	20.870	36	4.017	6.715	5.215	2.447	1.193	566	542	139	56.147
40-44	20.008	23	2.969	5.864	5.092	2.659	1.446	850	980	125	59.943
45-49	17.963	37	2.305	4.537	4.335	2.655	1.620	953	1.421	100	58.945
50-54	15.961	25	1.781	3.435	3.748	2.591	1.642	1.011	1.646	82	56.241
55-59	13.323	36	1.229	2.405	2.928	2.193	1.499	1.041	1.903	89	50.761
60-64	10.339	32	833	1.522	1.832	1.648	1.322	994	2.087	69	43.244
65 Y MÁS	25.270	119	1.923	2.340	2.869	3.094	3.013	2.837	8.885	190	122.180

NOTA: SE EXCLUYEN LAS MUJERES QUE NO TUVIERON HIJOS(AS) NACIDOS(AS) VIVOS(AS)
FUENTE: INSTITUTO NACIONAL DE ESTADÍSTICA, INE

ESTADO TRUJILLO
CUADRO 5. TOTAL DE MUJERES DE 12 AÑOS Y MÁS, POR NÚMERO DE HIJOS(AS) ACTUALMENTE VIVOS(AS) Y TOTAL DE HIJOS(AS) ACTUALMENTE VIVOS(AS),
SEGÚN GRUPO DE EDAD Y SITUACIÓN CONYUGAL DE LA MADRE
CENSO 2011

GRUPO DE EDAD Y SITUACIÓN CONYUGAL DE LA MADRE	TOTAL DE MUJERES	NÚMERO DE HIJOS(AS) ACTUALMENTE VIVOS(AS)									TOTAL DE HIJOS(AS) ACTUALMENTE VIVOS(AS)
		NINGUNO	1	2	3	4	5	6	7 Y MÁS	NO DECLARADO	
TOTAL	186.652	475	42.939	45.425	35.063	20.352	12.865	8.653	17.740	3.140	562.489
12-14	1.566	-	91	19	-	-	-	-	-	1.456	129
15-19	5.154	38	4.063	695	74	9	2	-	-	273	5.769
20-24	14.884	51	9.037	4.039	1.159	260	44	6	8	280	22.080
25-29	19.790	46	8.495	6.474	3.127	998	314	91	52	193	37.504
30-34	21.524	32	6.196	7.380	4.684	1.798	770	304	216	144	49.546
35-39	20.870	36	4.017	6.715	5.215	2.447	1.193	566	542	139	56.147
40-44	20.008	23	2.969	5.864	5.092	2.659	1.446	850	980	125	59.943
45-49	17.963	37	2.305	4.537	4.335	2.655	1.620	953	1.421	100	58.945
50-54	15.961	25	1.781	3.435	3.748	2.591	1.642	1.011	1.646	82	56.241
55-59	13.323	36	1.229	2.405	2.928	2.193	1.499	1.041	1.903	89	50.761
60-64	10.339	32	833	1.522	1.832	1.648	1.322	994	2.087	69	43.244
65 Y MÁS	25.270	119	1.923	2.340	2.869	3.094	3.013	2.837	8.885	190	122.180
UNIDA	59.141	126	14.521	15.573	11.830	6.455	3.912	2.342	4.074	308	169.491
12-14	51	-	40	11	-	-	-	-	-	-	62
15-19	2.656	16	2.156	426	43	3	-	-	-	12	3.165
20-24	7.672	25	4.251	2.383	767	172	34	4	3	33	12.269
25-29	9.778	22	3.319	3.514	1.853	684	233	66	38	49	20.565
30-34	9.465	12	1.988	3.142	2.456	1.028	473	191	134	41	24.265
35-39	8.204	12	1.063	2.309	2.251	1.223	640	320	336	50	24.854
40-44	6.759	3	664	1.603	1.752	1.091	666	419	525	36	23.033
45-49	5.195	7	459	1.028	1.151	871	639	369	648	23	19.413
50-54	3.744	6	270	600	794	644	497	330	584	19	14.989
55-59	2.426	7	144	306	449	389	306	259	552	14	10.623
60-64	1.424	6	76	154	172	172	206	163	464	11	6.860
65 Y MÁS	1.767	10	91	97	142	178	218	221	790	20	9.393
CASADA	53.071	91	9.099	14.746	11.727	6.315	3.710	2.355	4.718	310	165.194
12-14	7	-	6	1	-	-	-	-	-	-	8
15-19	284	1	231	39	7	3	1	-	-	2	347
20-24	1.799	8	1.170	478	95	25	2	-	1	20	2.560
25-29	3.998	1	1.952	1.367	494	122	32	4	6	20	6.914
30-34	5.952	6	1.769	2.377	1.213	340	136	51	31	29	12.765
35-39	6.565	14	1.121	2.648	1.685	618	259	113	87	20	16.534
40-44	6.989	7	892	2.422	1.955	838	395	213	234	33	19.892
45-49	6.591	11	637	1.944	1.801	958	521	297	384	38	20.923
50-54	5.999	5	479	1.416	1.616	1.041	578	326	506	32	20.807
55-59	4.998	5	298	954	1.270	909	564	345	617	36	18.885
60-64	3.672	9	185	540	761	648	477	334	691	27	15.406
65 Y MÁS	6.217	24	359	560	830	813	745	672	2.161	53	30.153
SOLTERA	43.365	184	15.708	9.467	6.023	3.561	2.299	1.628	2.977	1.518	109.577
12-14	1.381	-	43	6	-	-	-	-	-	1.332	55
15-19	1.870	21	1.594	211	18	2	1	-	-	23	2.115
20-24	4.836	17	3.385	1.055	266	58	7	2	3	43	6.625
25-29	5.126	20	2.897	1.335	650	148	40	15	3	18	8.500
30-34	4.795	10	2.055	1.430	761	325	126	45	35	8	9.691
35-39	4.433	10	1.483	1.208	886	424	224	100	87	11	10.614
40-44	4.029	11	1.072	1.123	787	465	241	155	158	17	10.828
45-49	3.639	16	879	908	718	430	266	171	244	7	10.665
50-54	3.265	12	713	715	606	400	309	191	310	9	10.478
55-59	2.768	15	507	529	483	355	311	211	345	12	9.718
60-64	2.048	10	334	315	283	303	225	192	379	7	7.971
65 Y MÁS	5.175	42	746	632	565	651	549	546	1.413	31	22.317

ESTADO TRUJILLO
CUADRO 5. TOTAL DE MUJERES DE 12 AÑOS Y MÁS, POR NÚMERO DE HIJOS(AS) ACTUALMENTE VIVOS(AS) Y TOTAL DE HIJOS(AS) ACTUALMENTE VIVOS(AS),
SEGÚN GRUPO DE EDAD Y SITUACIÓN CONYUGAL DE LA MADRE
CENSO 2011

GRUPO DE EDAD Y SITUACIÓN CONYUGAL DE LA MADRE	TOTAL DE MUJERES	NÚMERO DE HIJOS(AS) ACTUALMENTE VIVOS(AS)									TOTAL DE HIJOS(AS) ACTUALMENTE VIVOS(AS)	
		NINGUNO	1	2	3	4	5	6	7 Y MÁS	NO DECLARADO		
CONT.												
SEPARADA DE UNIÓN O MATRIMONIO	7.084	14	1.206	1.672	1.508	1.004	595	384	693	8	23.268	
12-14	3	-	2	1	-	-	-	-	-	-	4	
15-19	92	-	74	16	2	-	-	-	-	-	112	
20-24	316	-	183	100	27	4	1	-	-	1	493	
25-29	540	3	205	187	102	35	6	2	-	-	1.067	
30-34	657	3	179	222	141	72	21	13	5	1	1.560	
35-39	784	-	136	256	206	102	45	24	14	1	2.149	
40-44	879	2	103	249	243	133	79	33	36	1	2.715	
45-49	926	-	93	214	225	170	95	55	73	1	3.200	
50-54	837	-	70	162	204	160	92	58	91	-	3.091	
55-59	713	2	60	109	169	131	90	59	92	1	2.757	
60-64	544	2	43	74	96	92	77	47	112	1	2.298	
65 Y MÁS	793	2	58	82	93	105	89	93	270	1	3.822	
DIVORCIADA	7.169	14	1.340	2.102	1.725	912	451	233	380	12	20.736	
12-14	-	-	-	-	-	-	-	-	-	-	-	
15-19	3	-	1	2	-	-	-	-	-	-	5	
20-24	35	-	28	6	1	-	-	-	-	-	43	
25-29	146	-	89	40	10	5	1	1	-	-	230	
30-34	413	1	170	149	73	16	4	-	-	-	771	
35-39	619	-	172	241	137	51	9	4	3	2	1.367	
40-44	942	-	195	365	252	88	27	9	4	2	2.266	
45-49	1.000	3	179	311	300	126	41	16	19	5	2.663	
50-54	1.118	1	163	353	305	175	60	32	29	-	3.179	
55-59	999	5	131	272	266	174	65	36	48	2	3.046	
60-64	777	3	82	178	205	129	86	38	56	-	2.619	
65 Y MÁS	1.117	1	130	185	176	148	158	97	221	1	4.547	
VIUDA DE UNIÓN O MATRIMONIO	15.877	46	1.061	1.863	2.249	2.105	1.897	1.711	4.898	47	74.191	
12-14	-	-	-	-	-	-	-	-	-	-	-	
15-19	12	-	6	1	4	1	-	-	-	-	24	
20-24	43	1	20	17	3	1	-	-	1	-	74	
25-29	95	-	33	31	17	4	2	3	5	-	225	
30-34	175	-	35	58	40	17	10	4	11	-	490	
35-39	210	-	42	53	50	29	16	5	15	-	629	
40-44	372	-	41	102	103	44	38	21	23	-	1.207	
45-49	587	-	58	132	140	100	58	45	53	1	2.081	
50-54	978	1	85	189	223	171	106	74	126	3	3.696	
55-59	1.397	2	89	235	291	235	163	131	249	2	5.732	
60-64	1.857	2	113	261	315	304	251	220	385	6	8.090	
65 Y MÁS	10.151	40	539	784	1.063	1.199	1.253	1.208	4.030	35	51.943	
NO DECLARADO	945	-	4	2	1	-	1	-	-	937	32	
12-14	124	-	-	-	-	-	-	-	-	124	-	
15-19	237	-	1	-	-	-	-	-	-	-	236	
20-24	183	-	-	-	-	-	-	-	-	-	183	
25-29	107	-	-	-	1	-	-	-	-	106	3	
30-34	67	-	-	2	-	-	-	-	-	65	4	
35-39	55	-	-	-	-	-	-	-	-	55	-	
40-44	38	-	2	-	-	-	-	-	-	36	2	
45-49	25	-	-	-	-	-	-	-	-	25	-	
50-54	20	-	1	-	-	-	-	-	-	19	1	
55-59	22	-	-	-	-	-	-	-	-	22	-	
60-64	17	-	-	-	-	-	-	-	-	17	-	
65 Y MÁS	50	-	-	-	-	-	1	-	-	49	5	

NOTA: SE EXCLUYEN LAS MUJERES QUE NO TUVIERON HIJOS(AS) NACIDOS(AS) VIVOS(AS)
FUENTE: INSTITUTO NACIONAL DE ESTADÍSTICA, INE

ESTADO TRUJILLO
CUADRO 6. TOTAL DE MUJERES DE 12 AÑOS Y MÁS, POR NÚMERO DE HIJOS(AS) ACTUALMENTE VIVOS(AS) Y TOTAL DE HIJOS(AS) ACTUALMENTE VIVOS(AS),
SEGÚN GRUPO DE EDAD Y NIVEL EDUCATIVO APROBADO DE LA MADRE
CENSO 2011

GRUPO DE EDAD Y NIVEL EDUCATIVO APROBADO DE LA MADRE	TOTAL DE MUJERES	NÚMERO DE HIJOS(AS) ACTUALMENTE VIVOS(AS)									TOTAL DE HIJOS(AS) ACTUALMENTE VIVOS(AS)
		NINGUNO	1	2	3	4	5	6	7 Y MÁS	NO DECLARADO	
TOTAL	186.652	475	42.939	45.425	35.063	20.352	12.865	8.653	17.740	3.140	562.489
12-14	1.566	-	91	19	-	-	-	-	-	1.456	129
15-19	5.154	38	4.063	695	74	9	2	-	-	273	5.769
20-24	14.884	51	9.037	4.039	1.159	260	44	6	8	280	22.080
25-29	19.790	46	8.495	6.474	3.127	998	314	91	52	193	37.504
30-34	21.524	32	6.196	7.380	4.684	1.798	770	304	216	144	49.546
35-39	20.870	36	4.017	6.715	5.215	2.447	1.193	566	542	139	56.147
40-44	20.008	23	2.969	5.864	5.092	2.659	1.446	850	980	125	59.943
45-49	17.963	37	2.305	4.537	4.335	2.655	1.620	953	1.421	100	58.945
50-54	15.961	25	1.781	3.435	3.748	2.591	1.642	1.011	1.646	82	56.241
55-59	13.323	36	1.229	2.405	2.928	2.193	1.499	1.041	1.903	89	50.761
60-64	10.339	32	833	1.522	1.832	1.648	1.322	994	2.087	69	43.244
65 Y MÁS	25.270	119	1.923	2.340	2.869	3.094	3.013	2.837	8.885	190	122.180
NO SABE	4.410	18	405	456	486	437	386	339	1.076	807	16.099
12-14	87	-	1	-	-	-	-	-	-	86	1
15-19	146	-	18	2	-	-	-	-	-	126	22
20-24	229	-	24	20	6	1	1	-	-	177	91
25-29	181	-	31	16	23	8	1	2	1	99	188
30-34	190	-	31	30	28	12	13	2	6	68	350
35-39	209	2	27	38	37	19	15	9	10	52	489
40-44	230	-	20	36	40	35	25	11	19	44	676
45-49	269	1	28	41	35	34	34	18	45	33	944
50-54	322	1	30	41	52	33	37	21	81	26	1.286
55-59	338	2	25	28	53	40	38	43	83	26	1.437
60-64	350	2	27	38	34	45	38	43	107	16	1.582
65 Y MÁS	1.859	10	143	166	178	210	184	190	724	54	9.033
NINGUNO	17.103	73	1.282	1.583	1.786	1.988	1.969	1.991	6.285	146	83.784
12-14	25	-	1	1	-	-	-	-	-	23	3
15-19	67	-	44	11	2	3	-	-	-	7	84
20-24	202	2	75	59	25	30	4	1	1	5	429
25-29	282	1	66	76	65	38	19	10	6	1	762
30-34	371	1	59	88	67	65	43	20	24	4	1.207
35-39	568	1	68	86	115	83	66	63	84	2	2.221
40-44	769	1	60	115	132	102	92	85	180	2	3.324
45-49	938	3	72	105	136	119	125	117	253	8	4.272
50-54	1.316	2	88	134	174	170	172	151	418	7	6.258
55-59	1.609	2	83	140	194	203	214	197	569	7	8.000
60-64	1.678	6	85	128	149	209	214	231	645	11	8.619
65 Y MÁS	9.278	54	581	640	727	966	1.020	1.116	4.105	69	48.605
PRIMARIA (1-6)	55.501	117	6.216	9.388	10.445	8.415	6.378	4.392	8.542	1.608	208.455
12-14	1.186	-	46	6	-	-	-	-	-	1.134	58
15-19	1.122	5	777	218	24	4	1	-	-	93	1.314
20-24	2.369	4	949	843	384	114	15	3	5	52	4.387
25-29	3.308	8	624	1.094	896	413	151	54	35	33	8.540
30-34	4.290	7	558	1.148	1.194	695	376	156	125	31	12.955
35-39	4.830	4	460	1.039	1.235	907	565	273	307	40	16.507
40-44	5.248	6	410	915	1.263	979	671	425	541	38	19.669
45-49	5.744	8	433	898	1.220	1.046	782	518	811	28	22.800
50-54	6.046	7	436	912	1.176	1.114	887	581	901	32	24.552
55-59	5.670	16	384	757	1.062	981	817	580	1.038	35	23.871
60-64	4.993	11	322	603	772	827	738	540	1.147	33	22.159
65 Y MÁS	10.695	41	817	955	1.219	1.335	1.375	1.262	3.632	59	51.643

ESTADO TRUJILLO
CUADRO 6. TOTAL DE MUJERES DE 12 AÑOS Y MÁS, POR NÚMERO DE HIJOS(AS) ACTUALMENTE VIVOS(AS) Y TOTAL DE HIJOS(AS) ACTUALMENTE VIVOS(AS),
SEGÚN GRUPO DE EDAD Y NIVEL EDUCATIVO APROBADO DE LA MADRE
CENSO 2011

GRUPO DE EDAD Y NIVEL EDUCATIVO APROBADO DE LA MADRE	TOTAL DE MUJERES	NÚMERO DE HIJOS(AS) ACTUALMENTE VIVOS(AS)									TOTAL DE HIJOS(AS) ACTUALMENTE VIVOS(AS)	
		NINGUNO	1	2	3	4	5	6	7 Y MÁS	NO DECLARADO		
CONT.												
SECUNDARIA (1-5), (6)	64.037	155	16.834	18.575	14.327	7.026	3.347	1.663	1.659	451	163.931	
12-14	268	-	43	12	-	-	-	-	-	213	67	
15-19	3.401	30	2.836	443	46	2	1	-	-	43	3.905	
20-24	7.560	22	4.361	2.377	644	99	22	2	2	31	11.651	
25-29	8.391	17	2.973	3.129	1.612	469	130	21	10	30	16.861	
30-34	8.377	11	1.905	2.964	2.203	803	290	116	57	28	20.255	
35-39	8.044	16	1.303	2.561	2.294	1.062	448	200	135	25	21.988	
40-44	7.711	8	1.003	2.290	2.245	1.124	507	286	219	29	22.662	
45-49	6.684	11	856	1.842	1.801	1.057	549	269	280	19	20.562	
50-54	5.046	9	624	1.232	1.402	883	460	212	214	10	15.936	
55-59	3.712	8	412	854	1.011	678	350	194	194	11	12.161	
60-64	2.333	10	250	482	579	422	259	153	171	7	8.073	
65 Y MÁS	2.510	13	268	389	490	427	331	210	377	5	9.810	
TÉCNICO SUPERIOR	13.254	31	5.685	4.457	2.082	625	196	75	58	45	25.293	
12-14	-	-	-	-	-	-	-	-	-	-	-	
15-19	83	1	76	4	1	-	-	-	-	1	87	
20-24	1.495	6	1.195	257	24	6	1	-	-	6	1.834	
25-29	2.781	8	1.766	799	174	15	4	3	-	12	4.016	
30-34	2.830	5	1.223	1.119	384	75	11	5	2	6	5.020	
35-39	2.166	4	666	894	459	105	25	3	2	8	4.424	
40-44	1.532	2	378	617	363	109	37	13	7	6	3.457	
45-49	929	3	174	334	257	106	34	10	11	-	2.344	
50-54	650	1	98	232	192	82	21	12	10	2	1.729	
55-59	377	1	53	123	110	59	16	6	7	2	1.038	
60-64	206	-	35	48	60	34	20	4	5	-	606	
65 Y MÁS	205	-	21	30	58	34	27	19	14	2	738	
UNIVERSITARIO	32.347	81	12.517	10.966	5.937	1.861	589	193	120	83	64.927	
12-14	-	-	-	-	-	-	-	-	-	-	-	
15-19	335	2	312	17	1	-	-	-	-	3	357	
20-24	3.029	17	2.433	483	76	10	1	-	-	9	3.688	
25-29	4.847	12	3.035	1.360	357	55	9	1	-	18	7.137	
30-34	5.466	8	2.420	2.031	808	148	37	5	2	7	9.759	
35-39	5.053	9	1.493	2.097	1.075	271	74	18	4	12	10.518	
40-44	4.518	6	1.098	1.891	1.049	310	114	30	14	6	10.155	
45-49	3.399	11	742	1.317	886	293	96	21	21	12	8.023	
50-54	2.581	5	505	884	752	309	65	34	22	5	6.480	
55-59	1.617	7	272	503	498	232	64	21	12	8	4.254	
60-64	779	3	114	223	238	111	53	23	12	2	2.205	
65 Y MÁS	723	1	93	160	197	122	76	40	33	1	2.351	

NOTA: SE EXCLUYEN LAS MUJERES QUE NO TUVIERON HIJOS(AS) NACIDOS(AS) VIVOS(AS) Y AQUELLAS QUE NO DECLARARON EL NIVEL EDUCATIVO APROBADO
FUENTE: INSTITUTO NACIONAL DE ESTADÍSTICA, INE

ESTADO TRUJILLO
 CUADRO 7. TOTAL DE MUJERES DE 12 AÑOS Y MÁS CON HIJOS(AS) NACIDOS(AS) VIVOS(AS), POR PERÍODO DE NACIMIENTO DE SU ÚLTIMO HIJO(A) NACIDO(A) VIVO(A),
 SEGÚN GRUPO DE EDAD DE LA MADRE
 CENSO 2011

GRUPO DE EDAD DE LA MADRE	PERÍODO DE NACIMIENTO DE SU ÚLTIMO HIJO(A) NACIDO(A) VIVO(A)			
	TOTAL DE MUJERES	MUJERES DE 12 AÑOS Y MÁS CON HIJOS(AS) NACIDOS(AS) VIVOS(AS) EN EL AÑO ANTERIOR AL CENSO 2011 ^{a/}	MUJERES DE 12 AÑOS Y MÁS CON HIJOS(AS) NACIDOS(AS) VIVOS(AS) ANTES DE NOVIEMBRE DE 2010	NO DECLARADO
TOTAL	186.652	11.875	167.666	7.111
12-14	1.566	52	19	1.495
15-19	5.154	2.231	2.564	359
20-24	14.884	3.508	10.940	436
25-29	19.790	2.752	16.678	360
30-34	21.524	2.000	19.195	329
35-39	20.870	1.005	19.493	372
40-44	20.008	277	19.380	351
45-49	17.963	49	17.636	278
50-54	15.961	1	15.625	335
55-59	13.323	-	12.984	339
60-64	10.339	-	9.999	340
65 Y MÁS	25.270	-	23.153	2.117

^{a/} EL AÑO ANTERIOR AL CENSO 2011 CORRESPONDE AL PERÍODO NOVIEMBRE 2010 - NOVIEMBRE 2011
 FUENTE: INSTITUTO NACIONAL DE ESTADÍSTICA, INE

CARACTERÍSTICAS DE LOS HOGARES

ESTADO TRUJILLO
CUADRO 1. TOTAL DE HOGARES, POR TIPO DE VIVIENDA FAMILIAR OCUPADA, SEGÚN NÚMERO DE HOGARES EN LA VIVIENDA Y TIPO DE SERVICIO DE ELIMINACIÓN DE EXCRETAS

NÚMERO DE HOGARES EN LA VIVIENDA Y TIPO DE SERVICIO DE ELIMINACIÓN DE EXCRETAS	TOTAL DE HOGARES	TIPO DE VIVIENDA FAMILIAR OCUPADA					
		QUINTA O CASAQUINTA	CASA	APARTAMENTO EN EDIFICIO	APARTAMENTO EN QUINTA, CASAQUINTA O CASA	CASA DE VECINDAD	RANCHO
TOTAL	182.763	7.888	154.770	10.778	622	13	8.692
EN VIVIENDAS CON 1 HOGAR	177.660	7.629	150.278	10.533	602	2	8.616
POCETA CONECTADA A CLOACA	120.618	6.928	100.501	10.457	558	2	2.172
POCETA CONECTADA A POZO SÉPTICO	34.104	624	31.823	76	34	-	1.547
POCETA SIN CONEXIÓN A CLOACA O A POZO SÉPTICO	7.678	77	6.869	-	10	-	722
EXCUSADO DE HOYO O LETRINA	973	-	713	-	-	-	260
NO TIENE POCETA O EXCUSADO	14.287	-	10.372	-	-	-	3.915
EN VIVIENDAS CON 2 HOGARES	3.880	189	3.424	184	13	2	68
POCETA CONECTADA A CLOACA	3.115	176	2.724	182	12	2	19
POCETA CONECTADA A POZO SÉPTICO	534	12	502	2	1	-	17
POCETA SIN CONEXIÓN A CLOACA O A POZO SÉPTICO	99	1	92	-	-	-	6
EXCUSADO DE HOYO O LETRINA	11	-	9	-	-	-	2
NO TIENE POCETA O EXCUSADO	121	-	97	-	-	-	24
EN VIVIENDAS CON 3 HOGARES	937	50	829	42	6	2	8
POCETA CONECTADA A CLOACA	789	47	691	42	5	2	2
POCETA CONECTADA A POZO SÉPTICO	112	3	108	-	1	-	-
POCETA SIN CONEXIÓN A CLOACA O A POZO SÉPTICO	12	-	12	-	-	-	-
EXCUSADO DE HOYO O LETRINA	1	-	1	-	-	-	-
NO TIENE POCETA O EXCUSADO	23	-	17	-	-	-	6
EN VIVIENDAS CON 4 Ó MÁS HOGARES	286	20	239	19	1	7	-
POCETA CONECTADA A CLOACA	245	19	199	19	1	7	-
POCETA CONECTADA A POZO SÉPTICO	29	1	28	-	-	-	-
POCETA SIN CONEXIÓN A CLOACA O A POZO SÉPTICO	3	-	3	-	-	-	-
EXCUSADO DE HOYO O LETRINA	-	-	-	-	-	-	-
NO TIENE POCETA O EXCUSADO	9	-	9	-	-	-	-

NOTA: SE EXCLUYEN LOS HOGARES EN VIVIENDAS CLASIFICADAS COMO REFUGIO Y OTRA CLASE

FUENTE: INSTITUTO NACIONAL DE ESTADÍSTICA, INE

ESTADO TRUJILLO
CUADRO 2. TOTAL DE HOGARES, POR TIPO DE VIVIENDA FAMILIAR OCUPADA, SEGÚN DISPONIBILIDAD DE TECNOLOGÍAS
CENSO 2011

DISPONIBILIDAD DE TECNOLOGÍAS	TOTAL DE HOGARES	TIPO DE VIVIENDA FAMILIAR OCUPADA					
		QUINTA O CASAQUINTA	CASA	APARTAMENTO EN EDIFICIO	APARTAMENTO EN QUINTA, CASAQUINTA O CASA	CASA DE VECINDAD	RANCHO
TOTAL 1/	182.763	7.888	154.770	10.778	622	13	8.692
TELÉFONO FIJO (POR LÍNEA)	40.848	4.194	30.052	6.229	198	4	171
TELÉFONO FIJO (ENCHUFE)	40.230	1.543	36.321	1.492	126	-	748
TELÉFONO MÓVIL CELULAR	98.220	4.789	83.230	6.183	350	8	3.660
TV CONEXIÓN POR CABLE O SATÉLITE	84.315	5.751	69.000	8.169	389	10	996
COMPUTADORA	40.530	4.031	29.400	6.698	248	6	147
ACCESO A INTERNET FIJO O MÓVIL	24.078	2.868	15.863	5.126	180	5	36
NO DISPONE	30.810	293	26.013	300	59	2	4.143

1/ CORRESPONDE AL TOTAL DE HOGARES EMPADRONADOS Y NO A LA SUMA DE LOS TIPOS DE TECNOLOGÍAS, YA QUE NO SON EXCLUYENTES

NOTA: SE EXCLUYEN LOS HOGARES EN VIVIENDAS CLASIFICADAS COMO REFUGIO Y OTRA CLASE

FUENTE: INSTITUTO NACIONAL DE ESTADÍSTICA, INE

ESTADO TRUJILLO
CUADRO 3. TOTAL DE HOGARES, POR TIPO DE VIVIENDA FAMILIAR OCUPADA, SEGÚN DISPONIBILIDAD DE ARTEFACTOS
CENSO 2011

DISPONIBILIDAD DE ARTEFACTOS	TOTAL DE HOGARES	TIPO DE VIVIENDA FAMILIAR OCUPADA					
		QUINTA O CASAQUINTA	CASA	APARTAMENTO EN EDIFICIO	APARTAMENTO EN QUINTA, CASAQUINTA O CASA	CASA DE VECINDAD	RANCHO
TOTAL 1/	182.763	7.888	154.770	10.778	622	13	8.692
RADIO	136.289	6.652	115.571	8.916	478	10	4.662
TELEVISOR	170.468	7.747	144.998	10.636	606	13	6.468
NEVERA	158.083	7.599	134.820	10.522	580	11	4.551
LAVADORA	108.269	6.582	89.856	9.420	427	5	1.979
SECADORA	7.691	1.059	4.990	1.547	32	-	63
CALENTADOR DE AGUA	21.793	3.086	14.362	4.151	138	-	56
AIRE ACONDICIONADO	44.591	3.314	35.051	5.906	171	5	144
COCINA	173.090	7.705	147.091	10.577	597	13	7.107
NO DISPONIBLE	3.016	45	2.279	45	6	-	641

1/ CORRESPONDE AL TOTAL DE HOGARES EMPADRONADOS Y NO A LA SUMA DE LOS TIPOS DE ARTEFACTOS, YA QUE NO SON EXCLUYENTES

NOTA: SE EXCLUYEN LOS HOGARES EN VIVIENDAS CLASIFICADAS COMO REFUGIO Y OTRA CLASE

FUENTE: INSTITUTO NACIONAL DE ESTADÍSTICA, INE

ESTADO TRUJILLO
CUADRO 4. TOTAL DE HOGARES, POR TIPO DE VIVIENDA FAMILIAR OCUPADA, SEGÚN NÚMERO DE CUARTOS DE BAÑO CON REGADERA O DUCHA DE USO EXCLUSIVO Y TAMAÑO DEL HOGAR
 CENSO 2011

NÚMERO DE CUARTOS DE BAÑO CON REGADERA O DUCHA Y TAMAÑO DEL HOGAR	TOTAL DE HOGARES	TIPO DE VIVIENDA FAMILIAR OCUPADA					
		QUINTA O CASAQUINTA	CASA	APARTAMENTO EN EDIFICIO	APARTAMENTO EN QUINTA, CASAQUINTA O CASA	CASA DE VECINDAD	RANCHO
TOTAL	182.763	7.888	154.770	10.778	622	13	8.692
EN VIVIENDAS CON 1 CUARTO DE BAÑO CON REGADERA O DUCHA	127.221	3.191	113.146	6.240	450	13	4.181
1 PERSONA	17.573	543	15.161	823	93	6	947
2 PERSONAS	20.881	609	18.309	1.225	91	3	644
3 PERSONAS	26.839	703	23.696	1.574	109	2	755
4 PERSONAS	26.442	670	23.526	1.391	89	2	764
5 PERSONAS	16.816	376	15.213	690	42	-	495
6 PERSONAS	8.869	146	8.123	296	16	-	288
7 PERSONAS	4.690	81	4.318	144	8	-	139
8 PERSONAS	2.378	27	2.224	54	-	-	73
9 PERSONAS	1.264	15	1.185	22	-	-	42
10 PERSONAS Y MÁS	1.469	21	1.391	21	2	-	34
EN VIVIENDAS CON 2 CUARTOS DE BAÑO CON REGADERA O DUCHA	28.582	3.135	21.354	3.982	111	-	-
1 PERSONA	1.503	178	1.142	178	5	-	-
2 PERSONAS	3.588	418	2.529	622	19	-	-
3 PERSONAS	6.093	692	4.264	1.107	30	-	-
4 PERSONAS	6.994	740	5.115	1.117	22	-	-
5 PERSONAS	4.925	577	3.744	582	22	-	-
6 PERSONAS	2.606	283	2.103	213	7	-	-
7 PERSONAS	1.381	132	1.151	96	2	-	-
8 PERSONAS	689	73	578	35	3	-	-
9 PERSONAS	391	24	353	14	-	-	-
10 PERSONAS Y MÁS	412	18	375	18	1	-	-
EN VIVIENDAS CON 3 CUARTOS DE BAÑO CON REGADERA O DUCHA	3.413	1.092	1.826	477	18	-	-
1 PERSONA	152	39	96	17	-	-	-
2 PERSONAS	286	80	160	46	-	-	-
3 PERSONAS	649	203	339	105	2	-	-
4 PERSONAS	796	250	395	141	10	-	-
5 PERSONAS	637	218	321	95	3	-	-
6 PERSONAS	405	142	209	51	3	-	-
7 PERSONAS	211	72	126	13	-	-	-
8 PERSONAS	131	48	78	5	-	-	-
9 PERSONAS	68	21	45	2	-	-	-
10 PERSONAS Y MÁS	78	19	57	2	-	-	-
EN VIVIENDAS CON 4 Y MÁS CUARTOS DE BAÑO CON REGADERA O DUCHA	669	297	344	23	5	-	-
1 PERSONA	44	12	32	-	-	-	-
2 PERSONAS	43	14	28	-	1	-	-
3 PERSONAS	69	30	37	2	-	-	-
4 PERSONAS	150	77	66	6	1	-	-
5 PERSONAS	129	62	57	9	1	-	-
6 PERSONAS	95	42	48	3	2	-	-
7 PERSONAS	47	23	23	1	-	-	-
8 PERSONAS	37	17	18	2	-	-	-
9 PERSONAS	21	9	12	-	-	-	-
10 PERSONAS Y MÁS	34	11	23	-	-	-	-
EN VIVIENDAS CON CUARTOS DE BAÑO CON REGADERA O DUCHA NO DECLARADO	22.878	173	18.100	56	38	-	4.511
1 PERSONA	4.927	30	3.612	8	9	-	1.268
2 PERSONAS	3.414	27	2.709	13	7	-	658
3 PERSONAS	4.203	35	3.344	15	7	-	802
4 PERSONAS	4.032	38	3.228	11	8	-	747
5 PERSONAS	2.615	20	2.183	6	4	-	402
6 PERSONAS	1.578	6	1.292	2	2	-	276
7 PERSONAS	925	6	752	-	-	-	167
8 PERSONAS	532	3	438	-	-	-	91
9 PERSONAS	291	3	242	1	1	-	44
10 PERSONAS Y MÁS	361	5	300	-	-	-	56

NOTA: SE EXCLUYEN LOS HOGARES EN VIVIENDAS CLASIFICADAS COMO REFUGIO Y OTRA CLASE
 FUENTE: INSTITUTO NACIONAL DE ESTADÍSTICA, INE

ESTADO TRUJILLO
CUADRO 5. JEFES O JEFAS DE HOGAR DE 15 AÑOS Y MÁS, POR NIVEL EDUCATIVO APROBADO, SEGÚN GRUPO DE EDAD Y SEXO
CENSO 2011

GRUPO DE EDAD Y SEXO	TOTAL	NIVEL EDUCATIVO APROBADO					
		NO SABE	NINGUNO	PRIMARIA (1-6)	SECUNDARIA (1-5), (6)	TÉCNICO SUPERIOR	UNIVERSITARIO
TOTAL	182.763	4.949	20.129	70.760	56.494	8.887	21.544
15-19	1.330	9	36	373	784	30	98
20-24	7.064	59	190	1.938	3.447	480	950
25-29	13.345	141	358	3.875	5.743	1.211	2.017
30-34	17.946	210	586	5.677	7.256	1.601	2.616
35-39	19.287	222	806	6.423	7.594	1.423	2.819
40-44	20.698	313	1.044	7.225	7.837	1.263	3.016
45-49	20.267	342	1.199	7.649	7.212	923	2.942
50-54	18.988	449	1.604	7.778	5.855	749	2.553
55-59	16.787	449	1.915	7.541	4.365	507	2.010
60-64	13.770	463	1.996	6.833	2.935	346	1.197
65 Y MÁS	33.281	2.292	10.395	15.448	3.466	354	1.326
HOMBRES	116.058	2.927	11.721	48.774	36.652	5.104	10.880
15-19	767	8	33	272	397	10	47
20-24	4.747	48	156	1.579	2.316	234	414
25-29	9.491	124	303	3.256	4.101	706	1.001
30-34	12.864	165	509	4.721	5.225	943	1.301
35-39	13.309	171	634	5.122	5.256	803	1.323
40-44	13.859	224	800	5.508	5.247	705	1.375
45-49	13.204	250	863	5.530	4.609	518	1.434
50-54	11.825	289	1.076	5.249	3.496	434	1.281
55-59	10.139	291	1.147	4.788	2.479	309	1.125
60-64	8.055	256	1.153	4.084	1.598	223	741
65 Y MÁS	17.798	1.101	5.047	8.665	1.928	219	838
MUJERES	66.705	2.022	8.408	21.986	19.842	3.783	10.664
15-19	563	1	3	101	387	20	51
20-24	2.317	11	34	359	1.131	246	536
25-29	3.854	17	55	619	1.642	505	1.016
30-34	5.082	45	77	956	2.031	658	1.315
35-39	5.978	51	172	1.301	2.338	620	1.496
40-44	6.839	89	244	1.717	2.590	558	1.641
45-49	7.063	92	336	2.119	2.603	405	1.508
50-54	7.163	160	528	2.529	2.359	315	1.272
55-59	6.648	158	768	2.753	1.886	198	885
60-64	5.715	207	843	2.749	1.337	123	456
65 Y MÁS	15.483	1.191	5.348	6.783	1.538	135	488

NOTA: SE EXCLUYEN LOS JEFES O JEFAS DE HOGAR QUE NO DECLARARON EL NIVEL EDUCATIVO APROBADO
FUENTE: INSTITUTO NACIONAL DE ESTADÍSTICA, INE

ESTADO TRUJILLO
CUADRO 6. TOTAL DE HOGARES EN VIVIENDAS FAMILIARES OCUPADAS, POR TENENCIA DE LA VIVIENDA, SEGÚN TIPO DE VIVIENDA Y NÚMERO DE HOGARES
 CENSO 2011

TIPO DE VIVIENDA Y NÚMERO DE HOGARES	TOTAL DE HOGARES	TENENCIA DE LA VIVIENDA						
		TOTAL	PROPIA PAGADA TOTALMENTE	PAGÁNDOSE	ALQUILADA	PRESTADA	CEDIDA	OTRA FORMA
TOTAL	182.763	143.530	132.394	11.136	15.880	16.665	3.188	3.500
QUINTA O CASAQUINTA	7.888	6.766	6.159	607	580	420	54	68
1 HOGAR	7.629	6.672	6.068	604	530	329	44	54
2 HOGARES	189	73	71	2	31	66	8	11
3 HOGARES	50	21	20	1	10	15	2	2
4 HOGARES Y MÁS	20	-	-	-	9	10	-	1
CASA	154.770	122.083	114.193	7.890	13.080	14.739	2.665	2.203
1 HOGAR	150.278	120.825	112.982	7.843	12.427	12.680	2.506	1.840
2 HOGARES	3.424	999	958	41	461	1.565	117	282
3 HOGARES	829	211	205	6	121	410	24	63
4 HOGARES Y MÁS	239	48	48	-	71	84	18	18
APARTAMENTO EN EDIFICIO	10.778	7.833	5.292	2.541	1.821	361	242	521
1 HOGAR	10.533	7.799	5.262	2.537	1.709	300	235	490
2 HOGARES	184	30	26	4	75	50	6	23
3 HOGARES	42	3	3	-	23	9	1	6
4 HOGARES Y MÁS	19	1	1	-	14	2	-	2
APARTAMENTO EN QUINTA, CASAQUINTA O CASA	622	334	304	30	221	52	15	-
1 HOGAR	602	326	296	30	211	51	14	-
2 HOGARES	13	5	5	-	7	-	1	-
3 HOGARES	6	2	2	-	3	1	-	-
4 HOGARES Y MÁS	1	1	1	-	-	-	-	-
CASA DE VECINDAD	13	-	-	-	13	-	-	-
1 HOGAR	2	-	-	-	2	-	-	-
2 HOGARES	2	-	-	-	2	-	-	-
3 HOGARES	2	-	-	-	2	-	-	-
4 HOGARES Y MÁS	7	-	-	-	7	-	-	-
RANCHO	8.692	6.514	6.446	68	165	1.093	212	708
1 HOGAR	8.616	6.497	6.429	68	160	1.052	206	701
2 HOGARES	68	14	14	-	4	37	6	7
3 HOGARES	8	3	3	-	1	4	-	-
4 HOGARES Y MÁS	-	-	-	-	-	-	-	-

NOTA: SE EXCLUYEN LOS HOGARES EN VIVIENDAS CLASIFICADAS COMO REFUGIO Y OTRA CLASE
 FUENTE: INSTITUTO NACIONAL DE ESTADÍSTICA, INE

CARACTERÍSTICAS DE LAS VIVIENDAS

ESTADO TRUJILLO
CUADRO 1. TOTAL DE VIVIENDAS, POR CONDICIÓN DE OCUPACIÓN Y NÚMERO DE OCUPANTES, SEGÚN TIPO DE VIVIENDA
CENSO 2011

TIPO DE VIVIENDA	TOTAL	CONDICIÓN DE OCUPACIÓN					
		OCUPADAS			DESOCUPADAS	DE USO OCASIONAL	EN CONSTRUCCIÓN
		TOTAL DE VIVIENDAS	NÚMERO DE OCUPANTES	OCUPANTES POR VIVIENDA			
TOTAL	220.623	178.175	686.367	3,9	18.797	16.923	6.728
VIVIENDAS FAMILIARES	220.481	178.033	681.781	3,8	18.797	16.923	6.728
QUINTA O CASAQUINTA	10.165	7.629	30.191	4,0	871	1.382	283
CASA	182.554	150.278	581.771	3,9	13.009	12.931	6.336
APARTAMENTO EN EDIFICIO	14.578	10.533	37.559	3,6	2.703	1.268	74
APARTAMENTO EN QUINTA, CASAQUINTA O CASA	798	602	1.990	3,3	87	74	35
CASA DE VECINDAD	2	2	26	13,0	-	-	-
RANCHO	12.011	8.616	28.640	3,3	2.127	1.268	-
OTRA CLASE	373	373	1.604	4,3	-	-	-
VIVIENDAS COLECTIVAS	142	142	4.586	32,3	-	-	-

FUENTE: INSTITUTO NACIONAL DE ESTADÍSTICA, INE

ESTADO TRUJILLO
CUADRO 2. TOTAL DE VIVIENDAS FAMILIARES OCUPADAS, POR TIPO DE VIVIENDA, SEGÚN MATERIAL PREDOMINANTE EN LAS PAREDES EXTERIORES, TECHO Y PISO

MATERIAL PREDOMINANTE EN PAREDES EXTERIORES, TECHO Y PISO	TOTAL	TIPO DE VIVIENDA FAMILIAR OCUPADA					
		QUINTA O CASAQUINTA	CASA	APARTAMENTO EN EDIFICIO	APARTAMENTO EN QUINTA, CASAQUINTA O CASA	CASA DE VECINDAD	RANCHO
TOTAL	177.660	7.629	150.278	10.533	602	2	8.616
PAREDES EXTERIORES	177.660	7.629	150.278	10.533	602	2	8.616
BLOQUE, LADRILLO O ADOBE FRISADO (ACABADO)	135.604	7.274	118.616	9.153	559	2	-
BLOQUE, LADRILLO O ADOBE SIN FRISAR (NO ACABADO)	14.503	-	14.423	56	24	-	-
LADRILLO, ADOBE SIN FRISAR (OBRA LIMPIA)	1.055	67	898	85	5	-	-
CONCRETO	4.830	282	3.300	1.239	9	-	-
MADERA ASERRADA	92	6	86	-	-	-	-
LÁMINAS DE POLICLORURO DE VINILO (PVG)	155	-	155	-	-	-	-
TAPIA O BAHAREQUE FRISADO	12.805	-	12.800	-	5	-	-
TAPIA O BAHAREQUE SIN FRISAR	3.914	-	-	-	-	-	3.914
OTROS (TRONCOS, PIEDRA, PALMA O SIMILARES, LÁMINAS DE ZINC, CARTÓN, TABLAS O SIMILARES)	4.702	-	-	-	-	-	4.702
TECHO	177.660	7.629	150.278	10.533	602	2	8.616
PLATABANDA	40.350	5.747	23.847	10.443	312	1	-
TEJA	8.338	1.422	6.866	-	50	-	-
LÁMINAS ASFÁLTICAS	19.324	393	18.645	90	61	-	135
LÁMINAS METÁLICAS (ZINC, ALUMINIO Y SIMILARES)	105.329	-	96.881	-	171	1	8.276
ASBESTO Y SIMILARES	3.637	67	3.553	-	6	-	11
LÁMINAS DE POLICLORURO DE VINILO (PVG)	488	-	486	-	2	-	-
OTROS (PALMA O SIMILARES, LATÓN, TABLAS O SIMILARES) ...	194	-	-	-	-	-	194
PISO	177.660	7.629	150.278	10.533	602	2	8.616
MÁRMOL, MOSAICO GRANITO, VINIL, CERÁMICA, LADRILLO, TERRACOTA PARQUET, ALFOMBRA Y SIMILARES	43.233	5.945	27.230	9.749	308	1	-
CEMENTO	127.364	1.684	119.243	784	293	1	5.359
TIERRA	6.936	-	3.715	-	1	-	3.220
TABLAS	26	-	19	-	-	-	7
OTROS	101	-	71	-	-	-	30

NOTA: SE EXCLUYEN LAS VIVIENDAS CLASIFICADAS COMO REFUGIO Y OTRA CLASE
FUENTE: INSTITUTO NACIONAL DE ESTADÍSTICA, INE

ESTADO TRUJILLO
CUADRO 3. TOTAL DE VIVIENDAS FAMILIARES OCUPADAS, POR AÑOS DE CONSTRUCCIÓN, SEGÚN TIPO DE VIVIENDA
CENSO 2011

TIPO DE VIVIENDA FAMILIAR OCUPADA	TOTAL	AÑOS DE CONSTRUCCIÓN DE LA VIVIENDA						NO SABE
		MENOS DE 10 AÑOS	DE 10 A 13 AÑOS	DE 14 A 28 AÑOS	DE 29 A 43 AÑOS	DE 44 A 56 AÑOS	MÁS DE 56 AÑOS	
TOTAL	177.660	46.740	18.710	39.565	33.590	14.535	13.810	10.710
QUINTA O CASAQUINTA	7.629	1.434	938	1.930	1.871	770	398	288
CASA	150.278	37.504	16.387	33.792	27.855	12.589	12.466	9.685
APARTAMENTO EN EDIFICIO	10.533	2.806	522	2.668	3.194	748	260	335
APARTAMENTO EN QUINTA, CASAQUINTA O CASA ...	602	149	85	174	85	43	17	49
CASA DE VECINDAD	2	-	-	-	1	-	-	1
RANCHO	8.616	4.847	778	1.001	584	385	669	352

NOTA: SE EXCLUYEN LAS VIVIENDAS CLASIFICADAS COMO REFUGIO Y OTRA CLASE
FUENTE: INSTITUTO NACIONAL DE ESTADÍSTICA, INE

ESTADO TRUJILLO
CUADRO 4. TOTAL DE VIVIENDAS FAMILIARES OCUPADAS, POR TIPO DE VIVIENDA, SEGÚN ABASTECIMIENTO DE SERVICIO ELÉCTRICO, DE AGUA, DE GAS DIRECTO Y SERVICIO DE ELIMINACIÓN DE EXCRETAS
CENSO 2011

ABASTECIMIENTO DE SERVICIO ELÉCTRICO, AGUA, GAS DIRECTO Y ELIMINACIÓN DE EXCRETAS	TOTAL	TIPO DE VIVIENDA FAMILIAR OCUPADA					
		QUINTA O CASAQUINTA	CASA	APARTAMENTO EN EDIFICIO	APARTAMENTO EN QUINTA, CASAQUINTA O CASA	CASA DE VECINDAD	RANCHO
TOTAL	177.660	7.629	150.278	10.533	602	2	8.616
ABASTECIMIENTO DEL SERVICIO ELÉCTRICO	177.660	7.629	150.278	10.533	602	2	8.616
RED PÚBLICA CON MEDIDOR	89.962	6.463	72.093	10.292	450	2	662
RED PÚBLICA SIN MEDIDOR	86.693	1.159	77.574	239	150	-	7.571
PLANTA PROPIA GENERADORA DE ELECTRICIDAD	85	2	70	1	-	-	12
PANELES SOLARES	42	-	30	-	-	-	12
OTRO TIPO DE ELECTRICIDAD DE GENERACIÓN PROPIA	97	3	53	1	1	-	39
NO TIENE SERVICIO ELÉCTRICO	781	2	458	-	1	-	320
ABASTECIMIENTO DE AGUA	177.660	7.629	150.278	10.533	602	2	8.616
ACUEDUCTO O TUBERÍA	154.018	7.235	130.506	9.724	572	2	5.979
CAMIÓN CISTERNA	5.626	120	4.625	34	6	-	841
PILA PÚBLICA	708	30	602	41	-	-	35
POZO CON TUBERÍA O BOMBA	6.982	100	5.559	719	11	-	593
POZO O MANANTIAL PROTEGIDO	5.087	52	4.705	9	1	-	320
ALGIBES O JAGÜEYES	31	1	27	-	-	-	3
RÍO, CAÑO, QUEBRADA	2.641	25	2.385	4	6	-	221
LAGO, LAGUNA	141	5	129	-	-	-	7
OTROS MEDIOS	2.426	61	1.740	2	6	-	617
SERVICIO DE GAS DIRECTO	177.660	7.629	150.278	10.533	602	2	8.616
SÍ	13.120	387	4.990	7.528	31	-	184
NO	164.540	7.242	145.288	3.005	571	2	8.432
SERVICIO DE ELIMINACIÓN DE EXCRETAS	177.660	7.629	150.278	10.533	602	2	8.616
POCETA CONECTADA A CLOACA	120.618	6.928	100.501	10.457	558	2	2.172
POCETA CONECTADA A POZO SÉPTICO	34.104	624	31.823	76	34	-	1.547
POCETA SIN CONEXIÓN A POCETA O A POZO SÉPTICO	7.678	77	6.869	-	10	-	722
EXCUSADO DE HOYO O LETRINA	973	-	713	-	-	-	260
NO TIENE POCETA O EXCUSADO	14.287	-	10.372	-	-	-	3.915

NOTA: SE EXCLUYEN LAS VIVIENDAS CLASIFICADAS COMO REFUGIO Y OTRA CLASE
FUENTE: INSTITUTO NACIONAL DE ESTADÍSTICA, INE

ESTADO TRUJILLO
CUADRO 5. TOTAL DE VIVIENDAS FAMILIARES OCUPADAS, POR TIPO DE VIVIENDA, SEGÚN SERVICIO DE ELIMINACIÓN DE LA BASURA
CENSO 2011

SERVICIO DE ELIMINACIÓN DE LA BASURA	TOTAL	TIPO DE VIVIENDA FAMILIAR OCUPADA					
		QUINTA O CASAQUINTA	CASA	APARTAMENTO EN EDIFICIO	APARTAMENTO EN QUINTA, CASAQUINTA O CASA	CASA DE VECINDAD	RANCHO
TOTAL	177.660	7.629	150.278	10.533	602	2	8.616
ES RECOGIDA POR EL SERVICIO DE ASEO URBANO	132.906	7.111	112.877	8.745	550	2	3.621
SE BOTA EN CONTAINER O DEPÓSITO COLECTIVO	6.791	267	4.361	1.757	17	-	389
SE ENTIERRA	1.779	13	1.508	3	5	-	250
SE QUEMA	22.002	147	19.157	13	13	-	2.672
SE BOTA EN RÍO, CAÑO QUEBRADA O LAGUNA	3.506	37	2.959	1	7	-	502
SE LANZA EN CUALQUIER LUGAR	10.676	54	9.416	14	10	-	1.182

NOTA: SE EXCLUYEN LAS VIVIENDAS CLASIFICADAS COMO REFUGIO Y OTRA CLASE
FUENTE: INSTITUTO NACIONAL DE ESTADÍSTICA, INE

ESTADO TRUJILLO
CUADRO 6. TOTAL DE VIVIENDAS COLECTIVAS, POR TIPO, SEGÚN NÚMERO DE PERSONAS EN LAS VIVIENDAS COLECTIVAS
CENSO 2011

NÚMERO DE PERSONAS EN LAS VIVIENDAS COLECTIVAS	TOTAL	TIPO DE VIVIENDA COLECTIVA								
		1	2	3	4	5	6	7	8	9
TOTAL	142	47	20	18	12	1	9	3	3	29
1 A 10	78	15	17	13	6	1	2	2	-	22
11 A 30	37	16	3	5	5	-	3	-	-	5
31 A 50	6	3	-	-	1	-	1	-	-	1
51 A 100	13	8	-	-	-	-	2	1	2	-
101 A 300	6	4	-	-	-	-	1	-	-	1
301 A 500	1	1	-	-	-	-	-	-	-	-
501 A 1.000	1	-	-	-	-	-	-	-	1	-
1.001 Y MÁS	-	-	-	-	-	-	-	-	-	-

1: REFUGIOS
2: HOTELES, MOTELÉS Y PENSIONES
3: RESIDENCIAS ESTUDIANTILES
4: INSTITUCIONES DE ENSEÑANZA Y RELIGIOSAS (INTERNADOS, ACADEMIAS Y ESCUELAS MILITARES, SEMINARIOS, CONVENTOS, MONASTERIOS, etc.)
5: HOSPITALES PSIQUIÁTRICOS O DE LARGA PERMANENCIA
6: HOGARES PARA IMPEDIDOS Y ASILOS
7: OTRAS INSTITUCIONES DE ASISTENCIA A NIÑOS, JÓVENES Y ADULTOS
8: INSTITUCIONES PENITENCIARIAS
9: OTRO TIPO DE COLECTIVIDAD
FUENTE: INSTITUTO NACIONAL DE ESTADÍSTICA, INE

GLOSARIO DE TÉRMINOS

I. VIVIENDA

Son lugares de alojamiento estructuralmente separados (que es una unidad estructural en sí misma), independientes (que tienen acceso desde la vía pública o áreas comunes de circulación), y que poseen espacios internos de uso exclusivo de la vivienda, con paredes o separaciones que permiten diferenciarla de otras edificaciones.

Las viviendas así definidas pueden haber sido construidas, transformadas o arregladas para que vivan personas o con fines comerciales, industriales o de servicios. En cualquier caso, serán objeto del censo siempre que en el momento del empadronamiento se utilicen con el fin de alojamiento de personas.

Se utiliza como unidad de investigación la unidad inmobiliaria residencial.

1. TIPO DE VIVIENDA:

A) FAMILIAR

Es toda estructura destinada al alojamiento de una o más personas, con o sin vínculos familiares entre sí, y que conforman uno o más hogares.

A continuación se definen los diferentes tipos de vivienda familiar a ser estudiados:

- **Quinta o casaquinta:** Local utilizado como vivienda familiar construido con materiales tales como: bloque o ladrillo frisado, concreto o madera aserrada en las paredes; platabanda, teja o asbesto en el techo; mosaico, granito y similares en el piso. Posee jardines en su parte delantera.
- **Casa:** Local utilizado como vivienda familiar construido con materiales tales como: bloque o ladrillo frisado o sin frisar, concreto, madera aserrada, adobe, tapia o bahareque frisado en las paredes; platabanda, teja, asbesto o láminas metálicas en el techo; mosaico, granito y similares o cemento en el piso. Aquí se incluye a las casas tradicionales de tapia y teja, las casas construidas con materiales modernos (policloruro de vinilo), la vivienda rural de Malariología o las casas construidas por el INAVI, los institutos Regionales o Municipales de vivienda y casas de barrio.
- **Apartamento en edificio:** Local utilizado como vivienda familiar que forma parte de la estructura de un edificio y que tiene acceso desde un área común de circulación.
- **Apartamento en quinta, casaquinta o casa:** Local que forma parte de otra vivienda y que posee instalación de cocina y servicio sanitario exclusivo. Posee acceso independiente o desde un área común de circulación.
- **Casa de vecindad:** Estructura que contiene varias piezas o cuartos usados como viviendas familiares, donde los servicios sanitarios y el abastecimiento de agua están fuera de los mismos, con áreas internas de uso común.
- **Rancho:** Local utilizado como vivienda familiar construido con materiales de desecho tales como tablas, cartón, caña y similares.
- **Refugio:** Local acondicionado para albergar personas o familias que han tenido que abandonar sus viviendas de residencia habitual debido a la ocurrencia de fenómenos naturales, bélicos, etc.
- **Vivienda Indígena:** Es la construcción elaborada con materiales propios de la zona, que responde a patrones típicos indígenas y debe reflejar el modo de vida tradicional indígena. Los modelos de estas viviendas y el material con que se construyen varían de acuerdo al pueblo indígena y de acuerdo a la zona (por ejemplo el shabono Yanomami (vivienda que alberga a toda la comunidad), el enamado wayuu, la maloca pemón, el caney y otros).
- **Otra clase:** Estructura que no ha sido construida para fines de alojamiento, tales como: locales de trabajo, barracas, trailers, embarcaciones, cuevas, carpas u otros albergues y que para el momento del empadronamiento se encuentran habitados en forma temporal o permanente.

B) COLECTIVA

Local o conjunto de locales destinados para el alojamiento de un grupo de personas sin vínculos familiares que, en general, hacen vida en común por razones de salud, enseñanza, religión, disciplina, trabajo u otras causas. A efectos censales, se incluyen también en esta categoría las pensiones, residencias estudiantiles y hoteles donde residan personas en forma permanente, viviendas colectivas institucionales, prisiones, cuarteles, asilos, conventos, residencias de trabajadores, hospitales, etc., y establecimientos análogos.

2. CONDICIÓN DEL ESTADO FÍSICO DE LA VIVIENDA

- **Construida:** Estructura con fines habitacionales que se encuentre construida totalmente al momento del empadronamiento, eso es que tenga techos, paredes, ventanas y puertas y ya esté habitada o en condiciones de serlo.
- **En construcción:** Cuando la vivienda se encuentra en proceso de edificación y está casi concluida, esto es, al menos tiene puertas y ventanas para el momento del empadronamiento.

3. CONDICIÓN DE OCUPACIÓN DE LA VIVIENDA:

Es la relación funcional de habitabilidad que se establece en la vivienda familiar. Se contemplan las siguientes categorías:

- **Ocupada:**
 - Con ocupantes presentes:** Cuando las personas que residen en la vivienda se encuentran presentes al momento del empadronamiento.
 - Con ocupantes ausentes:** Cuando existen indicios de que en la vivienda residen personas, pero que no se encuentran en la misma al momento del empadronamiento. Tales indicios pueden ser: Existencia de cortinas en las ventanas, luces encendidas en el interior, muebles en las áreas interiores, ropa tendida en los patios, presencia de animales domésticos, etc.
- **Desocupada:**

Cuando no se encuentra persona alguna al visitar la vivienda a ser entrevistada en varias ocasiones y se comprueba con los vecinos que allí no reside persona alguna de manera permanente ni temporal.

4. USO DE LA VIVIENDA:

Es la finalidad a la que se destina la vivienda, por lo que puede ser:

- **Permanente:** Cuando la vivienda es ocupada todo el año o la mayor parte de éste, como residencia habitual de una o más personas (estén o no presentes al momento del empadronamiento).
- **Ocasional:** Cuando la vivienda es ocupada de manera temporal, por razones de vacaciones, fines de semana, trabajo estacional, etc. En estas viviendas puede o no haber personas presentes en el momento del empadronamiento, sin ser residentes habituales de la misma.
- **Transitorio Indígena:** Se refiere al tipo de vivienda o refugio que los indígenas construyen para cobijarse, cuando parten de sus comunidades con el fin de ir por un tiempo (generalmente breve) de cacería, a visitar a los parientes, etc. Suele consistir de cuatro palos y un techo.

5. AÑOS DE CONSTRUCCIÓN DE LA VIVIENDA.

Se refiere al período de años de la vivienda desde su primera construcción, sin tener en cuenta las reformas que se hayan podido efectuar después de construida.

II. HOGAR

La definición de Hogar adoptada en este censo es la de unidad doméstica, formada por una persona o por un grupo de dos o más personas, unidas o no por vínculos familiares, que conviven en una misma vivienda, comparten los mismos servicios y mantienen un gasto común para la compra de la comida. Constituye el marco general dentro del cual se identifica a las personas.

Se incluye en el Hogar a la población residente habitual, presente o temporalmente ausente al momento del empadronamiento (criterio de Jure o Derecho).

Los hogares pueden ocupar la totalidad o parte de una vivienda, pero también pueden: habitar dentro de campamentos, casas de vecindad y pensiones; ser el personal administrativo, de mantenimiento o seguridad de alguna institución, o carecer de alojamiento.

1. DISPONIBILIDAD DE VEHÍCULOS DE USO PARTICULAR EN EL HOGAR

Se refiere a los vehículos de uso particular que tiene el Hogar que se está empadronando. No se incluyen automóviles, motocicletas o bicicletas de uso oficial, taxis, moto-taxis, carros por puesto, bicicletas o motocicletas de reparto, vehículos de carga ni otros vehículos que sean utilizados para el trabajo particular o de una empresa o de uso exclusivo deportivo (vehículos de carrera).

Se investigan los siguientes tipos:

- **Bicicleta:** Vehículo a tracción de sangre, con dos ruedas de igual tamaño cuyos pedales transmiten el movimiento a la rueda trasera por medio de dos piñones y una cadena.
- **Moto:** Vehículo automóvil de dos o tres ruedas, con uno o dos asientos que utiliza gasolina como combustible.
- **Carro (Automóvil):** Vehículo destinado al transporte de personas, con cuatro ruedas y que utiliza gasolina, gas o diesel.
- **Bongo, lancha, curiara, peñero:** Son embarcaciones pequeñas, generalmente construidas con materiales como madera o fibra de vidrio y pueden tener o no motor fuera de borda.
- **Voladora:** Es una embarcación pequeña, generalmente de fibra de vidrio, con potente motor fuera de borda, que se emplea para viajar a alta velocidad en las rutas fluviales.

2. DISPONIBILIDAD DE TECNOLOGÍAS EN EL HOGAR:

A partir de la disponibilidad en el hogar de las diferentes tecnologías, podrá investigarse el grado de acceso de los hogares que están siendo empadronados a los avances tecnológicos, lo cual se traduce en importante información en cuanto a la calidad de vida de los mismos. Se consideran las siguientes tecnologías:

- **Teléfono Fijo (por línea):** Se refiere a la disponibilidad del servicio de telefonía básica tradicional en el hogar empadronado. Este tipo de teléfono permite la conexión para internet a través de un módem.
- **Teléfono Fijo (por enchufe):** Se refiere a la disponibilidad del servicio de telefonía básica tradicional en el hogar empadronado. No está conectado a línea telefónica alguna sino a la energía eléctrica. Este tipo de teléfono no permite la conexión para internet.
- **T.V. por cable o satélite:** Instalación que permite el acceso a los diferentes canales televisivos de otros países del mundo por medio de cable o por satélite con los diferentes medios del servicio por suscripción.

- **Computadora:** Máquina automática para el tratamiento de la información que obedece a programas formados por sucesiones de operaciones aritméticas y lógicas, y que es utilizada por los miembros del Hogar.
- **Acceso a internet:** Se refiere a la posibilidad del hogar empadronado de conectarse a internet mediante un mecanismo de enlace, lo que le permite visualizar páginas web desde un navegador y acceder a otros servicios que ofrece esta red. La tecnología o dispositivos para ello pueden ser: la computadora, los teléfonos celulares, sistema de televisión por cable satelital.

3. DISPONIBILIDAD DE EQUIPAMIENTO EN EL HOGAR:

Se trata de determinar el equipamiento de los diferentes hogares en cuanto a artefactos electrodomésticos disponibles por parte de los mismos. Esta información permite estudiar los niveles de confort y calidad de vida de la población. Esta pregunta se refiere al uso o posibilidad de utilizar, libremente o no, los artefactos que se mencionan a continuación, por parte de los miembros del hogar, por ser de su propiedad o porque les está permitido siendo de otro hogar. Se contemplan los siguientes:

- **Radio:** Aparato receptor de emisoras con frecuencia modulada y ampliada destinado a la distracción e información de los miembros del Hogar.
- **Televisor:** Aparato receptor simultáneo de sonidos e imágenes destinado al esparcimiento e información de los miembros del Hogar.
- **Nevera:** Armario revestido con una materia aislante y provisto de un depósito de hielo para el enfriamiento o conservación de alimentos y bebidas, que funciona con electricidad, gas o kerosene.
- **Lavadora:** Máquina destinada al lavado de la ropa de los miembros del hogar.
- **Secadora:** Máquina destinada al secado de la ropa de los miembros del hogar.
- **Calentador de agua:** Instalación fija a gas o eléctrica, que permite obtener agua caliente en la vivienda, con independencia de que esta sea central o individual. Se incluyen las duchas que proporcionan agua caliente instantánea.
- **Aire acondicionado:** Instalación o aparato eléctrico que permite disminuir la temperatura en toda la vivienda o en algunas de las habitaciones de la misma. No se incluyen los ventiladores.
- **Cocina:** Artefacto para cocinar y/o calentar alimento que funciona por gas (directo o de bombona), electricidad, kerosene, etc. Tiene una serie de fogones denominadas hornillas y puede incluir uno o más hornos y asadores.

4. COMPOSICIÓN DEL HOGAR

La pregunta sobre parentesco constituye la base para determinar la composición familiar del Hogar. A través de ella será posible identificar al Jefe o Jefa del Hogar y determinar para las restantes personas su parentesco con él o ella. Asimismo, es útil para la captación, de manera indirecta, de los núcleos familiares a lo interno de cada hogar, mediante el registro jerárquico del parentesco de sus miembros por orden de relación. En la construcción de estos núcleos prevalecerá la relación de paternidad (relación descendente) sobre la de filiación (relación ascendente). Así por ejemplo, cuando en un hogar alguien forme parte de dos núcleos familiares, se le dará preferencia a su grupo familiar de procreación y no al de origen.²

² Tomado de: Documento Base 1er. Período de sesiones del Consejo Técnico Temas a Investigar: Grupo Hogar y Familia. Realizado por Soc. María Magdalena Colmenares. Julio, 1998.

La relación o parentesco con el Jefe o Jefa del Hogar es el vínculo que existe entre cada uno de los miembros del Hogar con respecto al Jefe o Jefa del mismo. Este vínculo o relación puede estar basado en lazos de consanguinidad, afinidad, adopción o trabajo.

Una vez determinado el número de hogares en la vivienda, se trata investigar la composición de cada uno de ellos, verificando que se incluya a todas las personas residentes habituales del hogar y anotándolos en el siguiente orden:

CONCEPTOS DE RELACIÓN DE PARENTESCO:

- **Jefe o Jefa del Hogar:** Miembro del Hogar, hombre o mujer, que las otras personas del hogar reconocen como tal por razones de autoridad, parentesco, edad, respeto, por dependencia económica, o por cualquier otra razón que consideren los integrantes del hogar.
- **Esposa(o) o compañera(o):** Persona unida con el Jefe o Jefa del Hogar por lazos de matrimonio o unión libre.
- **Hijo(a):** Descendiente directo del Jefe o Jefa del Hogar. Se incluye al hijo(a) adoptivo(a) y de crianza.
- **Hijastro(a):** Descendiente directo del cónyuge del jefe o jefa del hogar, en primer grado.
- **Nieto(a):** Descendiente directo del Jefe o Jefa del Hogar, en segundo grado.
- **Yerno o nuera:** Esposo(a) o compañero(a) de la hija (o) del Jefe o Jefa del Hogar.
- **Padre, madre:** Progenitor (a) del Jefe o Jefa del Hogar, esposa (o) o compañera (o).
- **Padrastrro, madrastra:** Esposo o esposa de la madre o el padre del jefe o jefa del hogar, cuyo matrimonio o unión se produjo después de tener hijos de un matrimonio o unión anterior.
- **Suegro (a):** Padre o madre del esposo respecto de la esposa o de la esposa respecto del esposo.
- **Hermano(a), cuñado (a):** Persona nacida del mismo padre y/o madre del Jefe o Jefa del Hogar o de su esposa (o) o compañera (o). Se incluye en esta categoría al hermanastro (a), es decir, al hijo (a) del padrastrro o madrastra del Jefe o Jefa del Hogar.
- **Sobrino (a):** Hijo (a) del hermano (a) del Jefe o Jefa del Hogar o de su esposa (o) compañera (o).
- **Otro pariente:** Pariente del Jefe o Jefa del Hogar o de su esposa (o) o compañera (o) no incluido en ninguna de las categorías anteriores.
- **No pariente:** Miembro del Hogar que no tiene relación de parentesco con el Jefe o Jefa del Hogar ni con su esposa (o) o compañera (o).
- **Servicio doméstico:** Es el miembro del Hogar que desempeña el trabajo doméstico, remunerado en dinero y/o manutención, por cuenta del Jefe o Jefa del Hogar o de su esposa (o), compañera (o), siempre y cuando resida habitualmente en la vivienda del Hogar censal.
- **Pariente del servicio doméstico:** Es el miembro del Hogar que reside en la vivienda del Hogar censal, debido a su relación de consanguinidad o afinidad con el servicio doméstico, siempre y cuando resida habitualmente en la vivienda del Hogar censal.
- **Persona en vivienda colectiva:** Es la categoría que se asigna a la persona que reside en una colectividad institucional o no. No es una relación de parentesco en sí, pero se incluye para poder identificar a las personas que se declaren residentes habituales de una vivienda colectiva en la pregunta No.1 de la sección II Datos de la Vivienda.

III. PERSONA

A efectos del censo la persona es cada uno de los individuos dentro del ámbito poblacional. Una persona puede identificarse como perteneciente a la población que vive en hogares o a la que vive en viviendas colectivas, además del grupo minoritario que no tiene residencia fija en vivienda alguna y es objeto de un operativo censal especial.

1. CARACTERÍSTICAS DE LAS PERSONAS:

Sexo: Se refiere a la condición biológica que distingue a las personas en hombres y mujeres y que está determinada antes del nacimiento.

Edad: La edad de la persona empadronada se investigará a través de una pregunta combinada que solicita tanto la 'Fecha de Nacimiento', por considerarse que provee una información más precisa, como la Edad cumplida en años. De esta forma se evita la omisión en aquellos casos en que las personas desconozcan su fecha exacta de nacimiento y le sirve al empadronador para aplicar los cortes de edad. Los conceptos a ser utilizados en el tratamiento de esta variable son los siguientes:

Fecha de nacimiento: Se refiere a la fecha precisa (día, mes y año) en que nació la persona empadronada.

Edad cumplida en años: Es el período transcurrido entre la fecha de nacimiento de la persona y el día en que fue empadronada, expresado en años completos. En el caso de los menores de un (1) año, se anotará el número de meses transcurridos desde el nacimiento.

Perteneciente a algún pueblo indígena: Se considera Comunidad Indígena a todo asentamiento cuya población mayoritaria se ha declarado perteneciente a un pueblo indígena (o a varios en el caso de las comunidades multiétnicas). Se caracteriza por tener instituciones propias y formas de emplazamiento que les distinguen de otras comunidades no indígenas.

Los pueblos indígenas son los habitantes originarios del país, los cuales conservan sus identidades culturales específicas, idiomas, territorios y sus propias instituciones y organizaciones sociales, económicas y políticas, que les distinguen de otros sectores de la colectividad nacional. Se trata de obtener la declaración espontánea de las personas nacidas en el territorio nacional acerca de su identidad o no con algún pueblo indígena.

2. AUTORECONOCIMIENTO ÉTNICO:

Se refiere a la declaración espontánea de las personas residentes en el territorio nacional acerca de su identidad.

- **Negra/Negro:** Es toda persona de piel fuertemente pigmentada, pelo muy rizado, nariz achatada y labios gruesos. Puede tener prácticas culturales de origen africano, aún cuando no las identifique como tales.
- **Afrodescendiente:** Descendientes de africanos y/o africanas que sobrevivieron a la trata negrera, a la esclavitud y forman parte de la diáspora africana en las Américas y el Caribe y/o es aquella persona que reconoce en sí misma la descendencia africana sobre la base de su percepción, valoración y ponderación de los componentes históricos, generacionales, territoriales, culturales y/o fenotípicos.
- **Morena/Moreno:** Es toda persona cuyas características fenotípicas son menos marcadas o pronunciadas que de la persona definida como negra o negro. Es un término que en algunos contextos puede ser utilizado para suavizar las implicaciones discriminatorias que conlleva ser una persona negra.
- **Blanca/blanco:** Personas cuya tonalidad de piel es clara y que por ello suele ser asociada a poblaciones de origen europeo. Aunque literalmente implica cuestiones externas como la piel clara, forma y color del cabello y los ojos, entre otras, "blanco" ha sido usado de distintas maneras en diferentes períodos históricos y lugares. Como otras palabras comunes para las etnias humanas, su definición precisa es algo confusa.
- **Otra:** Es toda persona que no se identifica con ninguna de las opciones anteriores. En este caso se debe indagar cómo se reconoce la persona que está siendo empadronada.

3. DEFICIENCIAS, CONDICIONES O DISCAPACIDAD

DISCAPACIDAD

La discapacidad no es una enfermedad, es una condición que puede manifestarse como:

- a) Limitación en la función biológica.
- b) Limitación en la actividad o rutina.
- c) Limitación en la participación y la interacción con el entorno.

EJEMPLOS:

Discapacidad: auditiva, visual, sensorial, neurológica, músculo esquelética, intelectual, psicosocial, cardiovascular.

Personas con Discapacidad:

Toda persona que posea la condición de discapacidad.

Personas con Discapacidad Múltiple:

Son las personas que presentan dos (2) o más condiciones de discapacidad.

CONDICIONES

Característica que forma parte del carácter o modo de ser de una persona: hay personas que son de condición sensible y todo les afecta. Las condiciones pueden ser producto de una deficiencia o de una discapacidad.

DEFICIENCIA:

Es la anomalía de una parte del cuerpo o de una función normal.

- **VISUAL:** Pérdida o disminución de la función visual, total o parcial, por uno o ambos ojos aunque utilice lentes. (Ej. Ciego total).
- **AUDITIVA:** Pérdida o disminución de la función de la audición aunque utilice auxiliares auditivos. (Ej. Sordo total).
- **NEUROLÓGICA:** Pérdida o disminución de la función motora y sensitiva. (Ej: parálisis de brazos o piernas).
- **MÚSCULO ESQUELÉTICA:** Pérdida o deformidad total o parcial de partes del cuerpo. (Ej: Ausencia de brazos o piernas, enanismo, etc)
- **VOZ Y HABLA:** Pérdida o dificultad para la emisión de la voz y/o habla. (Ej: Mudo o problemas importantes al hablar)
- **CARDIOVASCULAR:** Limitación o dificultad para realizar actividades físicas que requieren moderado esfuerzo. (Ej: persona infartada del corazón).
- **MENTAL-INTELLECTUAL:** Limitación del desarrollo de las funciones intelectuales. (Ej: Síndrome de down, retardo mental, autismo, etc.)
- **RESPIRATORIA:** Dificultad para caminar al realizar actividades físicas de moderado esfuerzo. (Ej.: personas que requieran de oxígeno terapéutico o artificial para respirar).
- **MENTAL-PSICOSOCIAL:** Limitación para integrar situaciones que permitan establecer relaciones interpersonales y sociales. (Ej.: esquizofrenia, neurosis severa, etc.).

4. LUGAR A DÓNDE ACUDIÓ CUANDO NECESITÓ ATENCIÓN MÉDICA:

Se trata de determinar el sitio de atención médica a donde acudió la persona empadronada durante el año de realización del Censo. Se consideran las siguientes opciones:

- **Instituto Venezolano de los Seguros Sociales (IVSS):** Institución pública, cuya razón de ser es brindar protección de la Seguridad Social a todos los beneficiarios en las contingencias de maternidad, vejez, sobrevivencia, enfermedad, accidentes, incapacidad, invalidez, nupcias, muerte, retiro y cesantía o pérdida de empleo, de manera oportuna y con calidad de excelencia en el servicio prestado, dentro del marco legal que lo regula.

- **Institutos de Previsión Social:** Asociaciones civiles sin fines de lucro, con personalidad jurídica y patrimonio propio, con amplia capacidad para realizar todos los actos de naturaleza civil conducentes al cumplimiento de los beneficios de la previsión social de los afiliados, siendo éstos profesionales de diferentes disciplinas (abogados, médicos, periodistas, ingenieros, entre otros).
- **Consultorio, Clínica u Hospital Privado:** Consultorio: Establecimiento donde uno o varios médicos reciben a los pacientes cuando presentan síntomas de alguna enfermedad. Generalmente los consultorios no tienen sino atención médica diurna. Clínica: Estructura que contiene varios consultorios médicos, así como áreas de hospitalización, quirófanos, laboratorios y todo tipo de instalaciones médicas de atención integral. Hospital: Estructura de tamaño superior a una clínica por cuanto posee un área de hospitalización mayor, así como mayor cantidad de servicios médicos. En todas las categorías mencionadas, los pacientes o los seguros médicos a los que están afiliados deben pagar por la atención médica recibida.
- **Hospital Público:** Estructura de tamaño superior a una clínica por cuanto posee un área de hospitalización mayor, así como mayor cantidad de servicios médicos. Los servicios médicos que se prestan en este tipo de hospitales, son de carácter gratuito aunque en algunos casos se le solicita al paciente los medicamentos o instrumentos quirúrgicos que vaya a necesitar.
- **Locales de la Misión Barrio Adentro (Módulos CDI, SRI,CAT, Consultorios Populares, etc):** Programa social promovido por el gobierno nacional con la colaboración del gobierno cubano, que se caracteriza por la utilización de profesionales cubanos y venezolanos, para ofrecer servicios de salud a la población venezolana en las zonas pobres del país (llamadas barrios), zonas inaccesibles y que generalmente quedan lejos de los hospitales.
- **Ambulatorio:** Local de pequeño tamaño donde se aplica tratamiento médico básico a los enfermos que no necesitan permanecer ingresados en un hospital. Se conocen también como dispensarios y están adscritos al Ministerio del Poder Popular para la Salud.
- **No necesitó atención médica:** Cuando la persona empadronada indica que no necesitó acudir a ningún centro de atención médica durante los últimos 12 meses.

CARACTERÍSTICAS EDUCATIVAS

▪ ALFABETISMO

Es la capacidad de las personas para leer y escribir un párrafo sencillo en un idioma cualquiera. La UNESCO recomienda su estudio en la población de 10 años y más. Se refiere a la capacidad de las personas mayores de tres años para leer y escribir un párrafo cualquiera en un idioma cualquiera.

LUGAR DE NACIMIENTO

El lugar de nacimiento se refiere al lugar geográfico donde nació la persona empadronada, bien sea en Venezuela o en otro país. En caso de que la persona empadronada haya nacido en otro país, se indaga acerca del año de llegada a la República Bolivariana de Venezuela.

SITUACIÓN CONYUGAL ACTUAL:

Se refiere a la situación de la persona empadronada, en relación con las leyes y costumbres matrimoniales del país. De acuerdo a ello se indaga la situación concreta de hecho de la persona al momento del empadronamiento y no su estado civil legal.

Para la investigación de esta variable se contemplan las siguientes situaciones:

- **Unido(a):** Persona de cualquier estado legal, que vive en estado marital sin haber contraído matrimonio legal con aquella persona con la cual convive.
- **Casado (a):** Persona que ha contraído matrimonio conforme a la ley y que vive con su cónyuge.
- **Soltero (a):** Persona que nunca se ha casado y que no vive en estado marital con otra persona.
- **Separado (a) de unión o de matrimonio:** Persona que está separada de su cónyuge, esposa (o) o compañera (o), y que no vive en estado marital con otra persona.
- **Divorciado (a):** Persona que ha disuelto su matrimonio por la vía legal y no se ha vuelto a casar ni vive en estado marital con otra persona.
- **Viuda (o) de unión o de matrimonio:** Persona que después del fallecimiento de su cónyuge no ha vuelto a contraer matrimonio, ni vive en estado marital con otra persona.

FECUNDIDAD:

Los datos solicitados a las mujeres de 12 años o más permiten la realización de estudios de fecundidad a los niveles geográficos de alcance del Censo. A través de preguntas acerca de la natalidad acumulada y reciente de las mujeres, se puede llegar a la estimación de indicadores más específicos de la capacidad efectiva de reproducción de la población, como son las tasas de fecundidad por grupo de edad y global. Además, mediante el cruce de estos datos con los correspondientes a otras variables también investigadas en el Censo, se pueden realizar estudios de los determinantes sociales y de otra índole de sus niveles y de los cambios que ha experimentado a través del tiempo.

Por medio de las preguntas acerca del total de hijos tenidos y de los hijos tenidos en el año anterior al Censo, realizadas a las mujeres de 12 años o más, es posible estimar por métodos indirectos tasas de fecundidad para todos los niveles geográficos de alcance del Censo. Asimismo, incorporando la pregunta acerca del número de hijos (as) actualmente vivos, se puede estimar el nivel y la tendencia de la mortalidad infantil y juvenil.

▪ **HIJO NACIDO VIVO**

Se considera hijo nacido vivo a todo recién nacido que haya sido expulsado o extraído del cuerpo de la madre, independientemente de la duración del embarazo, que después de esta separación respira o manifiesta cualquier otro signo de vida, tal como palpitación del corazón, pulsación del cordón umbilical o contracción efectiva de algún músculo sometida a la acción de la voluntad, haya o no sido cortado el cordón umbilical, esté o no adherido a la placenta. También incluye a los hijos que nacieron vivos y murieron inmediatamente después del nacimiento o que no están vivos actualmente y aquellos que están vivos actualmente vivan o no con la madre.