

ESTADO PORTUGUESA

PRESENTACIÓN

El Instituto Nacional de Estadística, INE, adscrito al **Ministerio del Poder Popular de Planificación de la República Bolivariana de Venezuela,** de conformidad con lo establecido en la Ley de la Función Pública de Estadística, presenta la publicación **Censo Nacional de Población y Vivienda 2011 correspondiente al estado Portuguesa.** La misma contiene los resultados de dicho censo, el cual fue levantado utilizando por primera vez la tecnología de recolección de información a partir de los Dispositivos Móviles de Captura (DMC).

Se empadronó simultáneamente a la población indígena que habita en sus zonas ancestrales, en este sentido se utilizó el mismo cuestionario para todas las características de viviendas, hogares y personas; y uno especial para determinar las características de la Comunidad Indígena como tal (servicios, vialidad, tenencia de las tierras, autoridades etc.) Además, por primera vez en la historia de los censos en Venezuela, se buscó visibilizar a la población residente en el país que se considera como afrodescendiente.

La realización del censo de población y vivienda tuvo como objetivo general proporcionar información estadística acerca del volumen, características y distribución de la población y las viviendas en el territorio nacional. Se destaca entre sus usos legales el servir de base cuantitativa para garantizar la representación equitativa de la población en la Asamblea Nacional, Consejos Legislativos y Concejos Municipales, así como para la asignación de fondos a las gobernaciones y alcaldías y la reformulación de leyes con incidencia en el bienestar de la sociedad.

El levantamiento de la información censal se efectuó entre el 1 de Septiembre y el 30 de Noviembre de 2011, teniendo como fecha de referencia el 30 de octubre de 2011 y correspondió al XIV Censo Nacional de Población y Vivienda que se realiza en el país a partir del primer censo oficial efectuado en noviembre de 1873.

Tener acceso a los datos censales y hacer uso inteligente de ellos permite al Estado, al empresario y al ciudadano en general, ser más eficientes en el cumplimiento de sus deberes y más activos en la defensa de sus derechos. Además, la información que aportan los censos es un insumo básico en la planificación del desarrollo económico y social del país, porque responde directamente a la cuantificación de la demanda de la población de bienes materiales, servicios y obras públicas del

entorno habitacional, a todos los niveles geográficos investigados. Estas demandas están relacionadas directamente con el volumen y estructura por edad y sexo de la población, y con otras características socio-demográficas también estudiadas.

Esta publicación contiene en la primera parte, una monografía de la entidad federal, donde se resaltan los aspectos geo-históricos de la misma, así como los principales hallazgos demográficos, de fecundidad, educativos, de migración y de las características de las viviendas y hogares, así como la evolución de los principales indicadores a lo largo de los últimos censos. Se incluyen igualmente algunos mapas temáticos con las variables distribución de la población, alfabetismo, y jefatura del hogar. Asimismo, se incluye un anexo con el cuadro de la población total según los municipios y parroquias que conforman la entidad. En la segunda parte, se presenta el glosario de términos de las principales variables investigadas en el mencionado Censo.

Es importante señalar que la información contenida en esta publicación corresponde a la población censada y está basada en la División Político Territorial Operativa vigente a Mayo de 2011, con la cual se efectuó el empadronamiento. A los fines de efectuar las estimaciones y proyecciones de población de la entidad, se agregará la omisión censal que sea determinada, a la población empadronada.

Cabe destacar que en este censo se incluyeron las variables: afrodescendencia, opciones de deficiencias, condiciones o discapacidades, afiliación a planes de seguridad de atención médica, lugar al que acudió cuando necesitó atención médica y opción de estudio, por lo tanto no pueden ser comparadas con los censos anteriores.

Para el **Instituto Nacional de Estadística** es motivo de satisfacción colocar esta información a disposición del público usuario, por cuanto estamos conscientes de que será ampliamente utilizada por los estudiantes, investigadores, gerentes públicos y privados, organizaciones vecinales y comunitarias, comunicadores sociales, estadistas, gobernadores y alcaldes, todos ellos responsables de lograr un mejor conocimiento de la realidad de nuestro país que permita el diseño y la ejecución de los planes de desarrollo de todos los aspectos de la vida nacional.

ÍNDICE

I. ASPECTOS GEO-HISTÓRICOS.....	6
II. CARACTERÍSTICAS GENERALES DE LA POBLACIÓN	8
1. Evolución de la población y de la densidad.....	8
3. Composición por edad y sexo.....	11
4. Situación conyugal	18
5. Relación de parentesco con el jefe o jefa del hogar y composición del hogar	19
6. Autoreconocimiento étnico.....	21
7. Población con deficiencias, condiciones o discapacidades.....	22
8. Lugar a dónde acudió cuando necesitó atención médica durante el último año	23
III. CARACTERÍSTICAS DE FECUNDIDAD.....	23
1. Paridez total y por grupo de edad	24
2. Distribución de las mujeres sin hijos.....	26
IV. CARACTERÍSTICAS EDUCATIVAS.....	27
1. Niveles de alfabetismo.....	27
V. LUGAR DE NACIMIENTO Y MOVIMIENTOS MIGRATORIOS	29
VI. VIVIENDAS Y HOGARES	31
1. Características de las viviendas.....	31
2. Equipamiento del hogar.....	34
ANEXOS.....	41
CUADROS ESTADÍSTICOS	42
CARACTERÍSTICAS DE LA POBLACIÓN.....	43
Demográficas.....	44

Educativas	50
Fecundidad	57
CARACTERÍSTICAS DE LOS HOGARES	69
CARACTERÍSTICAS DE LAS VIVIENDAS.....	76
GLOSARIO DE TÉRMINOS.....	83

**ESTADO PORTUGUESA
FICHA Y CUADRO SINÓPTICO
XIV CENSO NACIONAL DE POBLACIÓN Y VIVIENDA 2011**

LÍMITES:	NORTE: ESTADO LARA SUR: ESTADO BARINAS ESTE: ESTADOS COJEDES OESTE: ESTADOS TRUJILLO Y BARINAS
CAPITAL:	GUANARE
SUPERFICIE:	15.200 Km ²
POBLACIÓN CENSO 2011:	876.496
MUNICIPIOS¹:	14
MUNICIPIOS CAPITALES Y PARROQUIAS:	40

**DIVISIÓN POLÍTICO-TERRITORIAL OPERATIVA PARA FINES ESTADÍSTICOS
ESTADO PORTUGUESA 2011**



¹ El Instituto Nacional de Estadística utiliza una división Político-Territorial operativa con fines estadísticos.

I. ASPECTOS GEO-HISTÓRICOS

El estado Portuguesa posee una superficie de 15.200 Km² que representa el 1,67% del territorio nacional. Limita al Norte con el estado Lara, al Este con el estado Cojedes, al Oeste con el estado Trujillo y al Sur con el estado Barinas. Su capital es Guanare, otras ciudades son Acarigua, Araure y Villa Bruzual.

En cuanto a los aspectos históricos nos encontramos que, las primeras exploraciones europeas del territorio del actual estado Portuguesa fueron realizadas por expediciones que procedían de Coro y de El Tocuyo, sin embargo el poblamiento del territorio, al igual que la del resto de los Llanos no avanzó mucho hasta el siglo XVIII.

Guanare fue fundada en 1591. En 1786, cuando se creó la Comandancia General de Barinas, formó parte de ella, quedando comprendida en la Provincia de Caracas. En 1824, los cantones de Guanare, Ospino y Araure fueron separados de la Provincia de Caracas y reincorporados a Barinas, la cual había adquirido el rango de Provincia.

En 1851, se creó la Provincia de Portuguesa con los cantones de Guanare, Araure, Guanarito y Ospino. En abril de 1881, Portuguesa, Cojedes y Zamora se fusionaron en el Gran Estado Sur de Occidente; esta unión duró hasta 1909, cuando fue creado el Estado Portuguesa. En 1927 Acarigua asumió el papel de capital, pero en 1937 volvió a ser designada Guanare, que ha permanecido como capital hasta nuestros días.

En cuanto al aspecto geográfico nos encontramos:

En el estado se distinguen tres paisajes principales de relieve. Las estribaciones andinas se extienden en dirección oeste-noreste, con alturas superiores a los 3.000 m, y con valles muy importantes como los Chabasquén y Biscucuy. El piedemonte y los llanos altos se extienden en dirección noreste– suroeste. Esta es la zona de mayor concentración de población. Por último, los llanos bajos, que se extienden hacia el sur, son tierras llanas y de escasa pendiente que vierten sus aguas hacia la cuenca del Orinoco.

La vegetación dominante es de sabana, pero también se encuentran bosques de galería a lo largo de los ríos, y densas selvas en el piedemonte andino. Allí abundan las maderas

finas que constituyen una importante fuente de riqueza, representadas por el chaparro, la caoba, el salvio, el eucalipto, las tecas y los pinos.

Los ríos Acarigua Guanare, Boconó, Tucupido y Portuguesa forman parte de la cuenca del río Orinoco, este último (río Portuguesa), atraviesa el estado y recoge las aguas de todos los ríos excepto el río Sarare, que en su parte alta recibe los nombres de Barquisimeto y Turbio. La mayoría de los afluentes son de régimen uniforme, al igual que la presencia de numerosas Lagunas y Esteros cuya superficie aumenta o disminuye de manera ostensible de un período lluvioso a otro menor.

El clima del estado Portuguesa es relativamente homogéneo, donde la temperatura promedio oscila entre los 24° y 28°C., siendo está regulada por los vientos provenientes del golfo de Venezuela y los alisios que remontan los Llanos, los cuales producen áreas de nubosidad y lluvias torrenciales frecuentes. Las precipitaciones en las zonas de montañas varían entre los 1.400 mm. y 2.000 mm. y van disminuyendo notoriamente hacia las grandes extensiones planas que ocupan casi todo el estado.

Así mismo, en las estribaciones andinas del estado (al oeste y al noroeste) las comunidades forestales son variables: bosques primarios de montaña, matorrales de montañas y espinares. En el piedemonte y los llanos altos, se encuentran bosques mixtos, semidecíduos, aunque gran parte se halla bajo cultivo o pastos. En los llanos bajos dominan los bosques y las sabanas, tanto las secas (bancos) como las de estero. Las sabanas secas se encuentran en áreas ligeramente más altas con micro relieve convexo y se mantienen secas durante gran parte del año. Las sabanas de estero son cubetas aluviales de micro relieve cóncavo, que se inundan en la época de lluvia.

Económicamente se destaca la cría extensiva del ganado vacuno, su agricultura se basa en el cultivo de arroz, maíz, ajonjolí, caña de azúcar y tabaco, favorecida por la extensión de sistemas de riego y la vialidad. Parte de la producción está dedicada a la agroindustria.

II. CARACTERÍSTICAS GENERALES DE LA POBLACIÓN

1. Evolución de la población y de la densidad

ESTADO PORTUGUESA
CUADRO 2.1. POBLACIÓN Y DENSIDAD
CENSOS 1873 - 2011

CENSO	POBLACIÓN	DENSIDAD 1/ (Hab/Km ²)
1873 (7 Nov.)	79.934	5,3
1881 (27 Abr.)	95.814	6,3
1891 (15 Ene.)	96.045	6,3
1920 (1 Ene.)	52.549	3,5
1926 (31 Ene.)	58.721	3,9
1936 (26 Dic.)	71.675	4,7
1941 (7 Dic.)	87.151	5,7
1950 (26 Nov.)	122.153	8,0
1961 (26 Feb.)	203.707	13,4
1971 (2 Nov.)	297.047	19,5
1981 (20 Oct.)	424.984	28,0
1990 (21 Oct.)	576.435	37,9
2001 (22 Oct.)	725.740	47,7
2011 (30 Oct.)	876.496	57,7

1/ LA SUPERFICIE DEL ESTADO ES DE 15.200
KILÓMETROS CUADRADOS

FUENTE: INSTITUTO NACIONAL DE ESTADÍSTICA, INE

En el Cuadro 2.1. se observa la tendencia creciente de la población y de la densidad del estado Portuguesa de acuerdo con los catorce censos realizados anteriormente, los cuales abarcan un período de 138 años.

En el año 2011 la población residente en esta entidad fue de 876.496 personas, 150.756 habitantes más que los registrados en el Censo 2001. Esto representa un crecimiento relativo de 20,8%, y una tasa de crecimiento geométrica interanual de 1,9%. Si la cifra registrada por el Censo 2011 es comparada con la de 1961, resulta que

el volumen de población se ha incrementado 4 veces, al pasar de 203.707 a 876.496 habitantes.

De la población nacida en Venezuela residente en el estado Portuguesa para el Censo 2011, 0,1% se autoreconoció perteneciente a algún Pueblo Indígena y la distribución por sexo de esta población es 64,0% hombres y 36,0% mujeres.

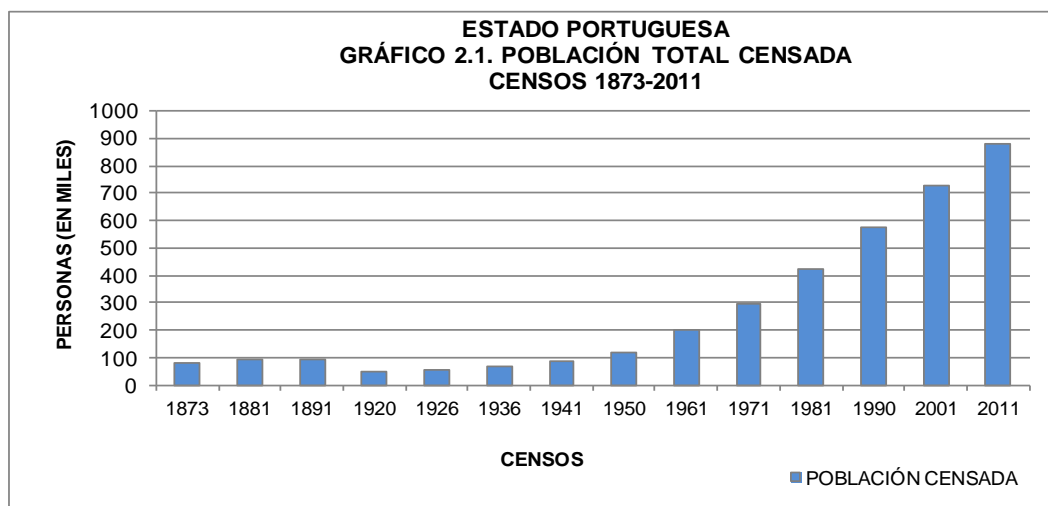

La densidad demográfica del estado Portuguesa tiende a incrementarse a medida que pasa el tiempo debido al aumento de la población. Es así que entre 1961 y 2011, la densidad de la entidad pasa de 13,4 a 57,7 habitantes por km².

ESTADO PORTUGUESA
CUADRO 2.2. POBLACIÓN TOTAL (VALORES ABSOLUTOS Y RELATIVOS), SEGÚN
MUNICIPIO
CENSOS 2001 - 2011

MUNICIPIO	2001		2011	
	TOTAL	%	TOTAL	%
TOTAL	725.740	100,0	876.496	100,0
AGUA BLANCA	17.092	2,4	20.717	2,4
ARAURE	111.908	15,4	151.334	17,3
ESTELLER	37.782	5,2	44.945	5,1
GUANARE	157.470	21,7	192.644	22,0
GUANARITO	31.500	4,3	37.553	4,3
MONSEÑOR JOSÉ VICENTE DE UNDA	21.187	2,9	23.744	2,7
OSPINO	39.215	5,4	49.228	5,6
PÁEZ	155.013	21,4	177.175	20,2
PAPELÓN	13.090	1,8	16.191	1,8
SAN GENARO DE BOCONOITO	18.822	2,6	23.757	2,7
SAN RAFAEL DE ONOTO	14.477	2,0	17.623	2,0
SANTA ROSALÍA	15.140	2,1	17.601	2,0
SUCRE	37.233	5,1	41.037	4,7
TURÉN	55.811	7,7	62.947	7,2

NOTA: DIVISIÓN POLÍTICO TERRITORIAL OPERATIVA PARA FINES ESTADÍSTICOS

FUENTE: INSTITUTO NACIONAL DE ESTADÍSTICA, INE

2. Distribución espacial de la población

En el Cuadro 2.2. se presenta la distribución espacial de la población del estado Portuguesa representada a nivel de municipio, para los dos últimos censos (2001 y 2011).

La dinámica demográfica, experimentada por el estado Portuguesa durante el período antes mencionado, sugiere algunos cambios que traen como consecuencia las variaciones en el ordenamiento espacial por rango-tamaño. Es así que el Municipio Guanare ocupa el primer

lugar para ambas fechas censales, concentrando 22,0% de la población total de la entidad. Esto significa que 1 de cada 5 de los habitantes del total de la Entidad, son residentes habituales del Municipio Guanare.

También se observa que si a este municipio agregamos los residentes de los municipios Páez y Araure, los tres municipios mencionados agrupan casi 60% de la población total de la Entidad.

En cuanto a la distribución de la población por parroquias, se observa en primer lugar que la parroquia Capital Guanare compone 84% del municipio Guanare; en segundo lugar en la parroquia Capital Páez ocupa 87,4% del municipio Páez, mientras que la parroquia Capital Araure alberga 92% de la población del municipio Araure. (Ver Cuadro A1 en anexos)

De igual forma, al examinar por el rango y la posición que ocupan los diversos municipios que forman la entidad, se observa que 12 de los 14 mantienen su correspondiente lugar de importancia en ambos años censales excepto los municipios Santa Rosalia y San Rafael de Onoto los cuales invierten su posición en importancia municipal con relación al censo 2001 (puesto 12 y 13 respectivamente).

El resto de los municipios ha mantenido su importancia demográfica, a pesar de que presentan ligeros aumentos porcentuales, así como leves disminuciones respecto a lo observado en el Censo 2001.

La información de la población total en el Censo 2011 se presenta en el siguiente mapa:



3. Composición por edad y sexo

En el Cuadro 2.3. se presentan los valores de los grandes grupos de edad de la población residente en el estado Portuguesa para los últimos seis censos. Esta información permite calcular las tendencias de dichos grupos a lo largo de los últimos seis censos efectuados en el país y constituye la base para la elaboración de los gráficos que se presentan en esta sección.

ESTADO PORTUGUESA
CUADRO 2.3. ESTRUCTURA DE EDAD DE LA POBLACIÓN, SEGÚN GRUPO DE EDAD Y SEXO
CENSOS 1961 - 2011

GRUPO DE EDAD Y SEXO	CENSOS					
	1961	1971	1981	1990	2001	2011
TOTAL	203.707	297.047	424.984	576.435	725.740	876.496
0 – 14	95.246	146.854	191.657	241.001	275.117	261.947
15 – 64	105.188	144.011	221.569	315.622	421.799	571.133
65 y MÁS	3.273	6.182	11.758	19.812	28.824	43.416
HOMBRES	107.692	151.301	216.319	294.303	365.711	443.918
0 – 14	48.388	74.243	97.064	121.921	140.181	135.029
15 – 64	57.636	73.884	113.205	162.100	210.906	287.227
65 y MÁS	1.668	3.174	6.050	10.282	14.624	21.662
MUJERES	96.015	145.746	208.665	282.132	360.029	432.578
0 – 14	46.858	72.611	94.593	119.080	134.936	126.918
15 – 64	47.552	70.127	108.364	153.522	210.893	283.906
65 y MÁS	1.605	3.008	5.708	9.530	14.200	21.754

FUENTE: INSTITUTO NACIONAL DE ESTADÍSTICA, INE

Los Gráficos 2.2.A., 2.2.B. y 2.2.C. presentan la distribución porcentual de la población total residente en el estado Portuguesa por grandes grupos de edad. Esta distribución evidencia que hasta 1971 se produce un incremento en la proporción de la población menor de 15 años, cuyo peso en ese año alcanza su máximo valor representando 49,4% del total.

A partir del Censo de 1971, la tendencia que muestra la estructura por grandes grupos de edad de la población residente en el estado Portuguesa, se caracteriza por una disminución progresiva de la participación de la población dependiente de 0 a 14 años al punto que, en el Censo 2011, ese segmento poblacional representa 29,9%. Esta disminución podría explicarse por el cambio experimentado en los patrones de fecundidad observado en todo el país a partir de la década de los 50. Como consecuencia del comportamiento del grupo poblacional de 0 a 14 años durante el período presentado, tiende a observarse un desplazamiento de la población hacia las edades centrales, lo que se traduce en un aumento de la representación que alcanzan los grupos en edades potencialmente activas y de aquellos pertenecientes a la tercera edad.

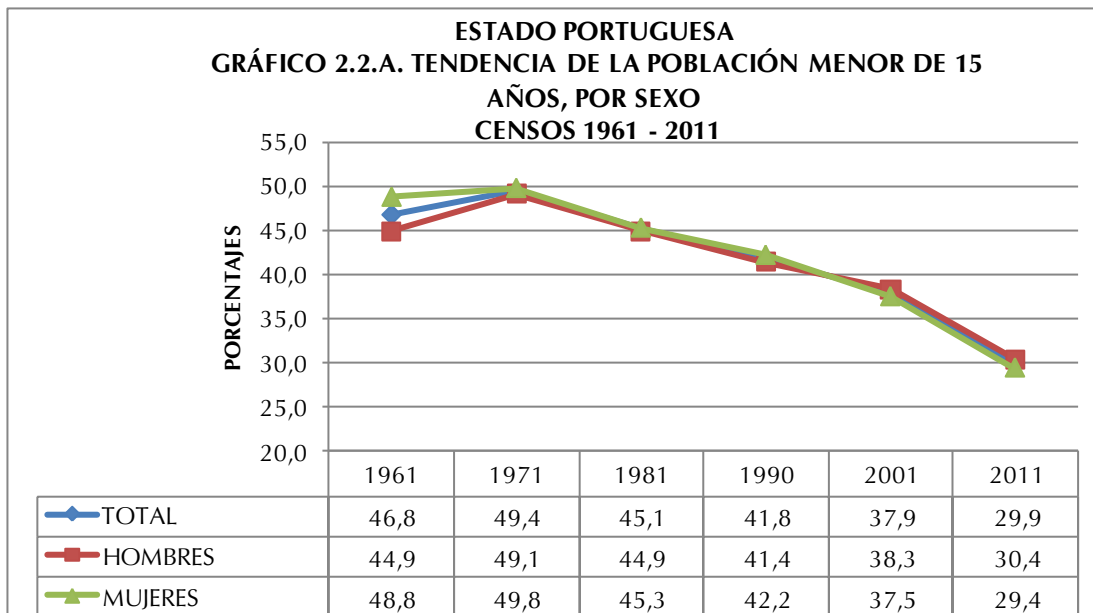

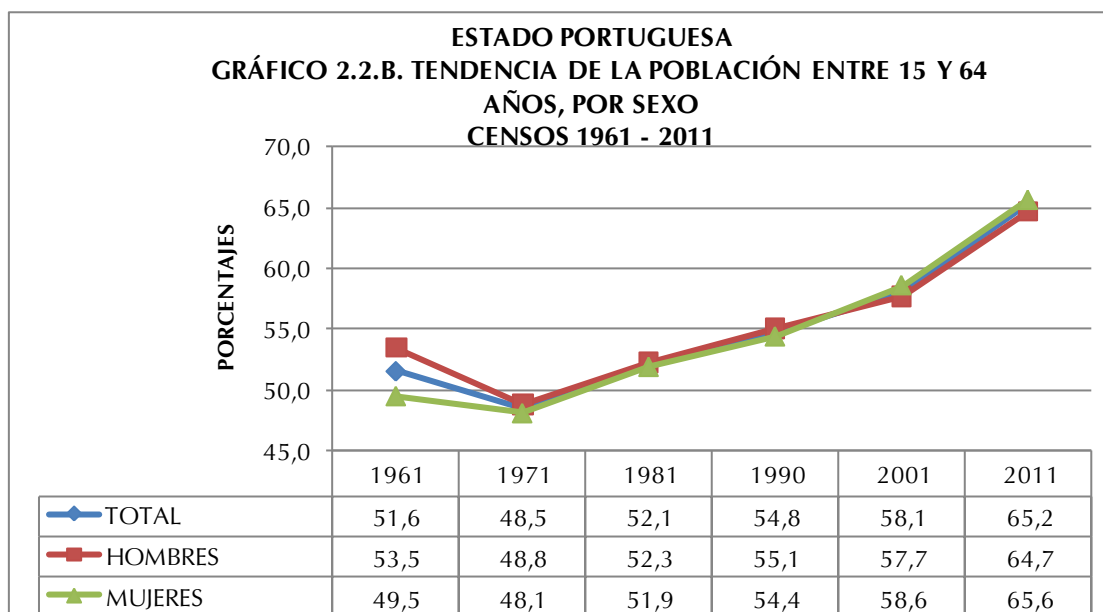

En efecto, la población de 15 a 64 años constituye actualmente 65,2% cuando en 1971 su valor se limitaba a 48,5%. Este incremento se explicaría por la sobrevivencia poblacional de esta cohorte.

Del mismo modo los adultos mayores dan cuenta de un aumento importante al variar su participación de 1,6% en 1961 a 4,9% en 2011. Este incremento se explica por el proceso de envejecimiento experimentado por la población, producto de los avances en materia de salud que conllevan a significativas mejoras de la morbilidad degenerativa.

El Cuadro 2.4. indica la población total residente en el estado Portuguesa por sexo, según grupos quinquenales de edad para los tres últimos censos efectuados en el país.

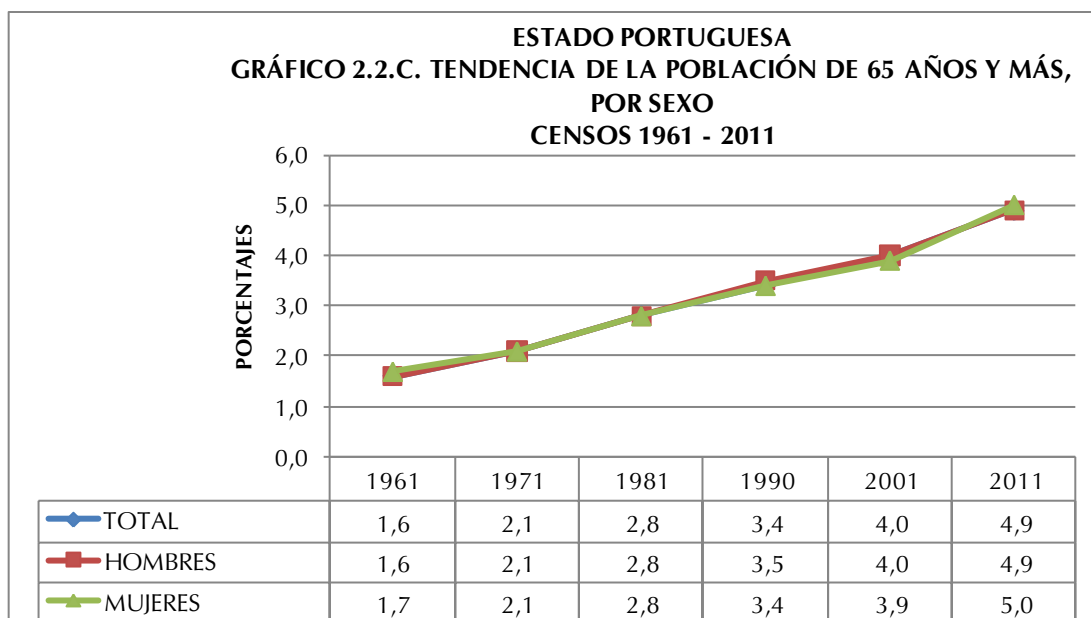

Esta información permite elaborar las pirámides de población que se presentan a continuación, así como las razones de dependencia, la edad mediana y el índice de masculinidad.

ESTADO PORTUGUESA
CUADRO 2.4. POBLACIÓN TOTAL POR SEXO, SEGÚN GRUPOS DE EDAD
 CENSOS 1990 - 2011

GRUPO DE EDAD	CENSO 1990			CENSO 2001			CENSO 2011		
	TOTAL	HOMBRES	MUJERES	TOTAL	HOMBRES	MUJERES	TOTAL	HOMBRES	MUJERES
TOTAL	576.435	294.303	282.132	725.740	365.711	360.029	876.496	443.918	432.578
0-4	85.610	43.327	42.283	90.651	46.530	44.121	83.604	42.956	40.648
5-9	80.521	40.752	39.769	96.058	49.279	46.779	86.314	44.545	41.769
10-14	74.870	37.842	37.028	88.408	44.372	44.036	92.029	47.528	44.501
15-19	63.276	32.428	30.848	74.295	37.616	36.679	92.715	47.373	45.342
20-24	52.445	26.550	25.895	64.095	31.586	32.509	82.507	41.227	41.280
25-29	46.958	23.413	23.545	56.693	28.016	28.677	74.039	36.885	37.154
30-34	38.911	19.670	19.241	52.140	25.806	26.334	68.881	34.588	34.293
35-39	31.827	16.211	15.616	47.187	23.235	23.952	59.613	30.098	29.515
40-44	24.574	12.721	11.853	40.341	20.154	20.187	53.905	27.185	26.720
45-49	18.476	10.028	8.448	31.082	15.723	15.359	46.848	23.365	23.483
50-54	15.825	8.544	7.281	24.675	12.658	12.017	39.306	19.669	19.637
55-59	12.742	6.898	5.844	17.156	8.752	8.404	30.356	15.234	15.122
60-64	10.588	5.637	4.951	14.135	7.360	6.775	22.963	11.603	11.360
65-69	6.982	3.739	3.243	10.527	5.444	5.083	15.713	8.018	7.695
70 Y MÁS	12.830	6.543	6.287	18.297	9.180	9.117	27.703	13.644	14.059

FUENTE: INSTITUTO NACIONAL DE ESTADÍSTICA, INE

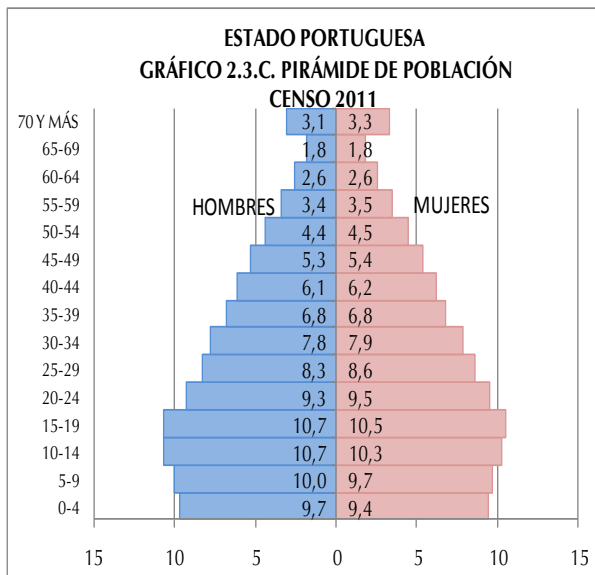
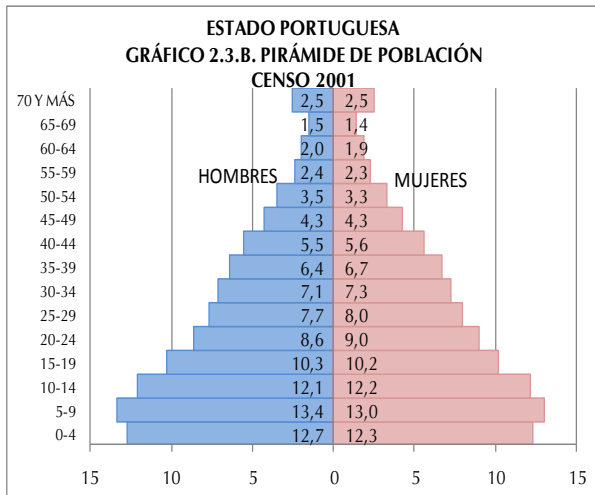
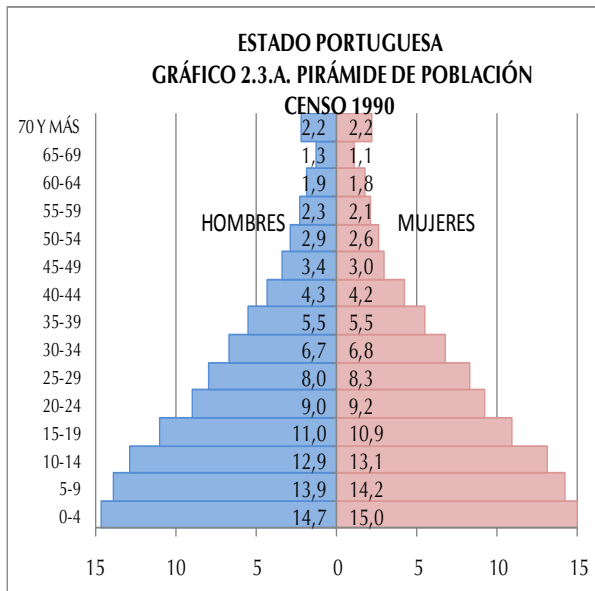

Los Gráficos 2.4.1., 2.4.2. y 2.4.3. presentan las pirámides de población para los tres últimos censos. En ellas se destaca el comportamiento de la población de 0 a 4 años, grupo que representaba en 1990 14,9% de la población total de la entidad, 12,5% en el 2001 y 9,5% en el Censo 2011.

La secuencia de las pirámides provenientes de los últimos tres censos bien ilustra los efectos de la transición demográfica que ha experimentado la estructura por edad de la población residente en el estado Portuguesa, lo cual se refleja en una base ancha que luego tiende a estrecharse.

Ello, aunado a las mejores condiciones de sobrevivencia, ha contribuido a que se produzca el envejecimiento de la población, lo cual se verifica a través del ensanchamiento de los tramos centrales de las pirámides. Es importante destacar que a medida que se avanza en el tiempo los mayores de 59 años han experimentado un crecimiento importante.

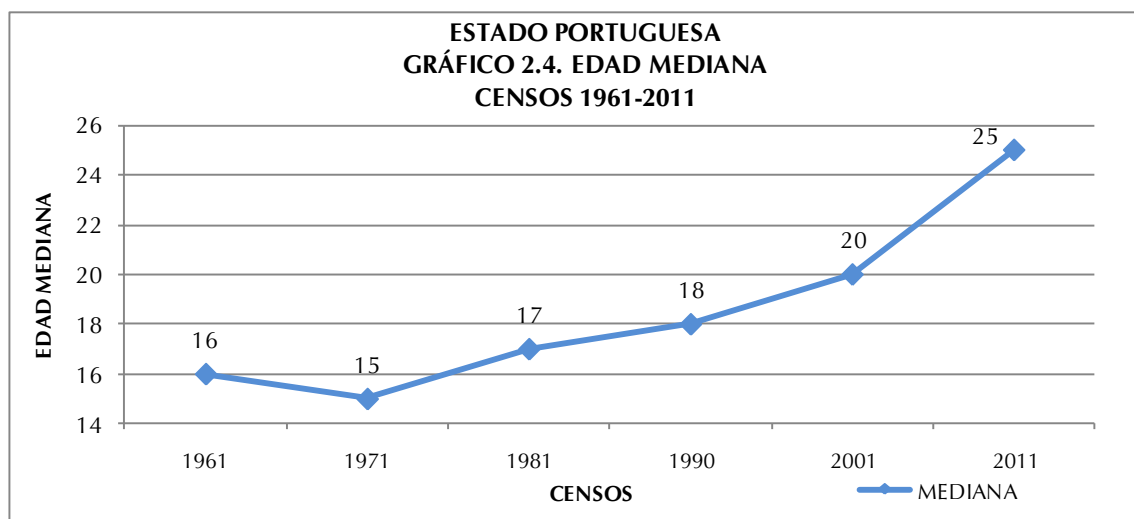

El Gráfico 2.4. indica la tendencia de la edad mediana de la población residente en el estado Portuguesa a partir del censo 1961. La curva que representa dicho indicador comienza su crecimiento de manera acelerada a partir de 1971, producto de un sostenido descenso de la fecundidad. Este comportamiento indica que cada diez años se estarían ganando 2 años en la edad mediana de la mencionada población.

Los valores de la edad mediana confirman lo señalado hasta ahora. El estado Portuguesa está constituido por una población mayoritariamente joven, que llega a una edad mediana de 25 años para 2011, edad en la cual la población queda dividida en una mitad más joven y la otra de más edad. Este valor comienza su ascenso a partir de 1971, año en que se ubicó en 15 años.

Por otra parte, el Cuadro 2.5. indica la razón de dependencia demográfica total, la de menores de 15 años y la de mayores de 64 años, así como la edad mediana y el índice de masculinidad para el período estudiado. El mencionado cuadro señala que la razón de dependencia total se redujo poco más de la mitad entre el censo de 1961 y el de 2011.

ESTADO PORTUGUESA
CUADRO 2.5. RAZONES DE DEPENDENCIA DEMOGRÁFICA, EDAD MEDIANA E ÍNDICE DE MASCULINIDAD
CENSOS 1961-2011

INDICADORES DEMOGRÁFICOS	CENSOS					
	1961	1971	1981	1990	2001	2011
RAZÓN DE DEPENDENCIA TOTAL 1/	93,8	106,2	91,9	82,5	72,1	53,5
RAZÓN DE DEPENDENCIA DE MENORES DE 15 AÑOS 2/	90,7	101,9	86,6	76,3	65,2	45,9
RAZÓN DE DEPENDENCIA DE ADULTOS MAYORES DE 64 AÑOS 3/	3,1	4,3	5,4	6,2	6,9	7,6
EDAD MEDIANA	16	15	17	18	20	25
ÍNDICE DE MASCULINIDAD 4/	112,2	103,8	103,7	104,3	101,6	102,6

1/: $[(\text{POBLACIÓN} < 15 + \text{POBLACIÓN} > 64) / \text{POBLACIÓN} 15-64] * 100$

2/: $(\text{POBLACIÓN} < 15 / \text{POBLACIÓN} 15-64) * 100$

3/: $(\text{POBLACIÓN} > 64 / \text{POBLACIÓN} 15-64) * 100$

4/: NÚMERO DE HOMBRES POR CADA 100 MUJERES

FUENTE: INSTITUTO NACIONAL DE ESTADÍSTICA, INE

El mencionado cuadro señala que la razón de dependencia total se redujo más de la mitad entre el censo de 1971 y el de 2011. A partir de 1981, producto de la reducción de la población dependiente joven (0-14 años), ese índice de carga demográfica sufre una disminución paulatina hasta llegar a 53,5 individuos dependientes por cada 100 en edad de trabajar, con base en el Censo 2011. Dicho indicador alcanzó su máximo valor en 1971, año en el cual se registraron 106,2 personas dependientes por cada 100 potencialmente activas.

En lo que respecta a la razón de dependencia de los menores de 15 años, se observa un verdadero cambio después de 1971. Los valores del índice dan cuenta de una franca disminución, destacándose el valor menor para 2011, año en que se ubica en 45,9 menores de 15 años dependientes por cada 100 individuos en edad activa (15 a 64 años). La carga demográfica de los mayores de 64 años, por su parte, ha aumentado lentamente, pasando de 3,1 en 1961 a 7,6 en 2011, lo cual significa que para el último censo existían siete adultos mayores por cada 100 personas potencialmente activas. Este indicador

representa un crecimiento porcentual importante del grupo de adultos mayores, los cuales dependen cada vez mas de los que están en edad de trabajar.

En el Cuadro 2.5. también se observa que para el año 1961 el índice de masculinidad era de 112,2 hombres por cada 100 mujeres, demostrando en esta entidad caracterizada por actividades agropecuarias, la existencia de un predominio de hombres sobre las mujeres, situación que se mantiene para el Censo 2011 con 102,6 hombres por cada 100 mujeres.

4. Situación conyugal

La información censal sobre la estructura de la población residente en el estado Portuguesa, de 15 años y más, según la situación conyugal presentada en el Cuadro 2.6. indica ciertos cambios que ameritan destacarse.

ESTADO PORTUGUESA
CUADRO 2.6. POBLACIÓN DE 15 AÑOS Y MÁS, SEGÚN SITUACIÓN CONYUGAL, POR SEXO
CENSOS 2001 - 2011

SITUACIÓN CONYUGAL	2001			2011		
	TOTAL	HOMBRES	MUJERES	TOTAL	HOMBRES	MUJERES
TOTAL	449.009	224.695	224.314	611.550	307.153	304.397
SOLTEROS	158.695	89.534	69.161	238.985	131.035	107.950
UNIDOS	137.076	68.129	68.947	190.858	95.134	95.724
CASADOS	111.967	55.554	56.413	134.102	66.828	67.274
VIUDOS	15.542	3.310	12.232	19.243	4.198	15.045
DIVORCIADOS	6.343	1.915	4.428	9.082	3.006	6.076
SEPARADOS	19.386	6.253	13.133	19.280	6.952	12.328
PORCENTAJES						
TOTAL	100,0	100,0	100,0	100,0	100,0	100,0
SOLTEROS	35,3	39,8	30,8	39,1	42,6	35,5
UNIDOS	30,6	30,3	30,7	31,2	31,0	31,5
CASADOS	24,9	24,7	25,1	21,9	21,8	22,1
VIUDOS	3,5	1,5	5,5	3,1	1,4	4,9
DIVORCIADOS	1,4	0,9	2,0	1,5	1,0	2,0
SEPARADOS	4,3	2,8	5,9	3,2	2,2	4,0

NOTA: SE EXCLUYEN LAS PERSONAS DE 15 AÑOS Y MÁS QUE NO DECLARARON SU SITUACIÓN CONYUGAL

FUENTE: INSTITUTO NACIONAL DE ESTADÍSTICA, INE

Con relación a la situación conyugal en el estado Portuguesa puede señalarse que la condición de Soltero(a) es la de mayor porcentaje para ambas fechas censales. Sin

embargo, es importante destacar que hay más hombres que mujeres que se declararon Solteros.

Los datos censales del último decenio señalan que la proporción de Solteros para ambos sexos pasó de 35,3%, en 2001 a 39,1% en 2011. En la medida en que suceden los cambios antes descritos, se observa también un aumento de la población que se declara como Unidos(as) de hecho.

Por otra parte, se evidencia que aquellos que se declararon Casados(as) han descendido en el tiempo, por lo que podría deducirse que este tipo de uniones han ido perdiendo interés para la población empadronada. Asimismo, aquellos que se declararon Viudos(as), Divorciados(as) y Separados(as) exhiben una tendencia casi constante, aunque se destaca el predominio de las mujeres sobre los hombres en todas estas categorías.

5. Relación de parentesco con el jefe o jefa del hogar y composición del hogar

En el Cuadro 2.7. se puede observar la población en hogares, residente en el estado Portuguesa, por sexo, según la relación de parentesco con el jefe o jefa de hogar. Con esta información, se obtiene el porcentaje de los hogares que tienen jefatura de mujeres, así como la estructura del hogar censal en la entidad.

ESTADO PORTUGUESA
CUADRO 2.7 POBLACIÓN EN HOGARES, POR SEXO,
SEGÚN RELACIÓN O PARENTESCO CON EL JEFE O JEFA DEL HOGAR
CENSO 2011

RELACIÓN O PARENTESCO CON EL JEFE O JEFA DE HOGAR	TOTAL	HOMBRES	MUJERES
TOTAL	873.566	441.834	431.732
JEFE O JEFA DEL HOGAR	228.837	147.154	81.683
ESPOSA(O) O COMPAÑERA(O)	137.059	23.220	113.839
HIJO(A)	352.276	190.249	162.027
HIJASTRO(A)	18.662	10.050	8.612
NIETO(A)	63.844	34.010	29.834
YERNO O NUERA	16.944	7.665	9.279
PADRE, MADRE	6.666	1.885	4.781
PADRASTRO, MADRASTRA	251	154	97
SUEGRO(A)	2.143	794	1.349
HERMANO(A)	12.929	7.873	5.056
CUÑADO(A)	3.693	2.037	1.656
SOBRINO(A)	10.983	6.108	4.875
OTRO PARIENTE	11.392	6.269	5.123
NO PARIENTE	7.422	4.243	3.179
SERVICIO DOMÉSTICO	368	72	296
PARIENTE DEL SERVICIO DOMÉSTICO	97	51	46

FUENTE: INSTITUTO NACIONAL DE ESTADÍSTICA, INE

En cuanto a la relación de parentesco y la estructura interna de los hogares, se tiene que 64,3% de los hogares del estado Portuguesa tienen jefatura de hombres, en tanto que 35,7% de los mismos son jefaturados por mujeres. Además, entre los censos de 1990 y 2011, las jefaturas de hogar de mujeres han ido aumentando, tal como lo señala el Gráfico 2.5.

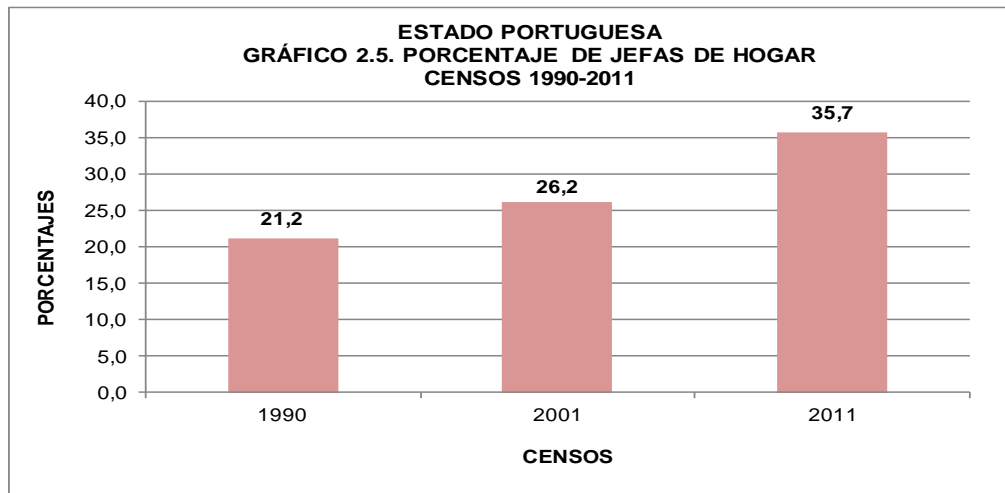

En el mapa se representan las jefas de hogar según municipio, donde se puede observar que la mayor concentración de las mismas se encuentra en los municipios Guanare, Araure y Páez.

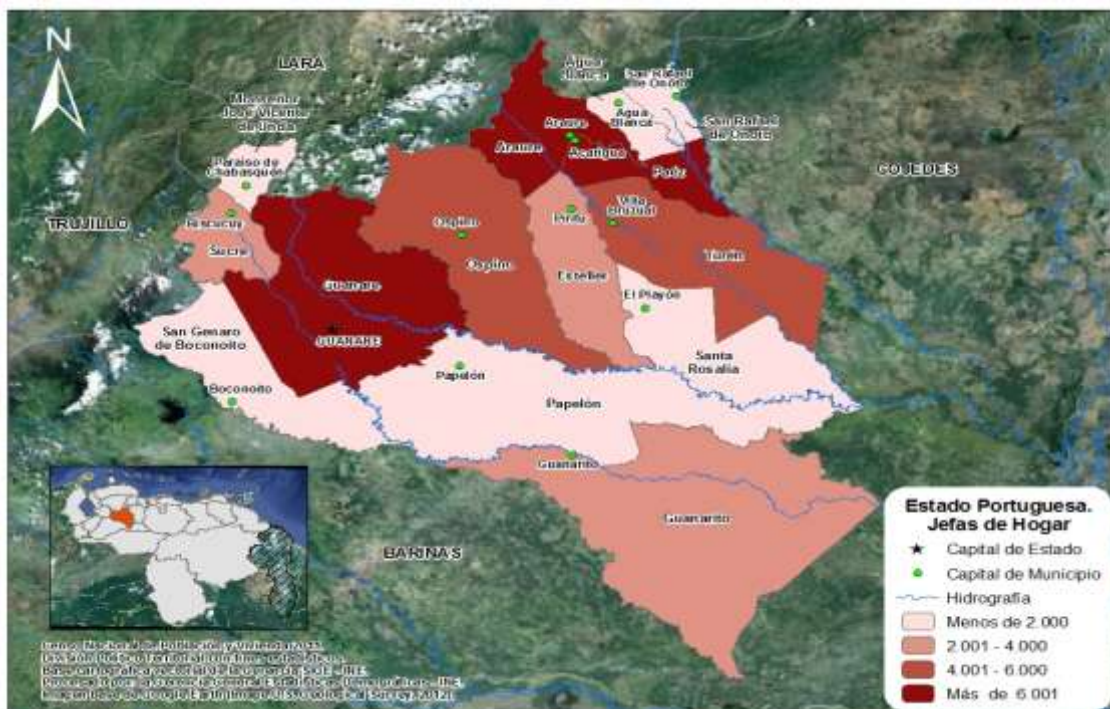

Al examinar la estructura del hogar censal en función de la relación de parentesco con el jefe o jefa del hogar indicada en el Gráfico 2.6., se observa que 84,4% de las personas que lo conforman consolidan el Núcleo del Hogar, es decir, son jefes o jefas, solos o acompañados por su Esposa(o) o Compañera(o) y con o sin Hijos(as) o Hijastros(as).

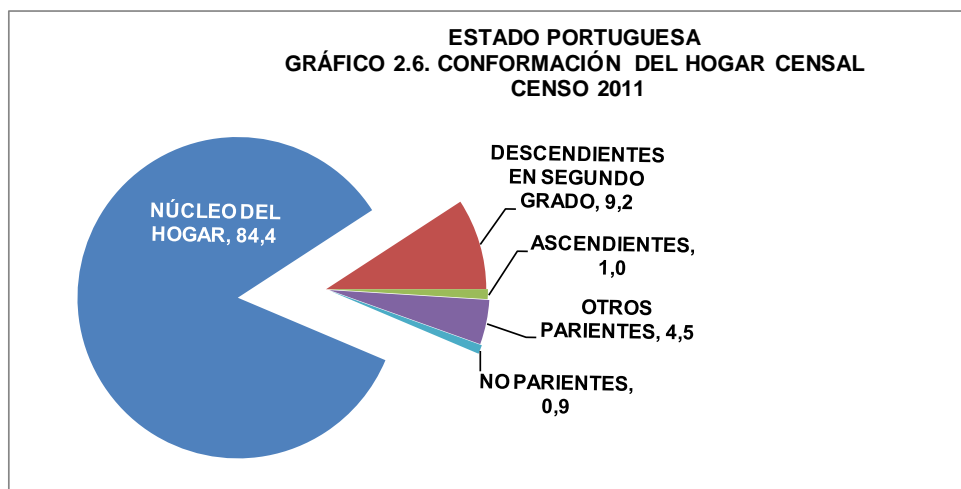

A partir del examen del hogar censal se encuentra que de los otros miembros del hogar, 9,2% son Descendientes en Segundo Grado (nietos o nietas, yernos o nueras), 1,0% Ascendientes (padre, madre, padrastro, madrastra, suegro o suegra), 4,5% Otros Parientes (hermano o hermana, cuñado o cuñada, sobrino o sobrina y otros parientes) y 0,9% No Parientes (no parientes, servicio doméstico y pariente del servicio doméstico).

ESTADO PORTUGUESA
CUADRO 2.8. DISTRIBUCIÓN PORCENTUAL DE
LA POBLACIÓN, SEGÚN
AUTORECONOCIMIENTO ÉTNICO
CENSO 2011

AUTORECONOCIMIENTO ÉTNICO	%
TOTAL	100,0
NEGRA/NEGRO	3,3
AFRODESCENDIENTE	0,2
MORENA/MORENO	58,4
BLANCA/BLANCO	37,0
OTRA	1,1

FUENTE: INSTITUTO NACIONAL DE ESTADÍSTICA, INE

6. Autoreconocimiento étnico

A partir del “I Encuentro de Estadísticas y Censo de Población Afrodescendiente” donde participaron países con amplia trayectoria en la inclusión de este tema en el censo, tales como Brasil, Ecuador y Colombia, avalados por la experiencia de CELADE- CEPAL, y por solicitud de la Red de Organizaciones Afrovenezolanas, y de la Oficina de Enlace con Comunidades Afrodescendiente del Ministerio de Poder

Popular para la Cultura, el Instituto Nacional de Estadística, cumpliendo con la Ley de la Función Pública de Estadística, y luego de una serie de investigaciones y análisis, decidió incorporar una pregunta en el XIV Censo Nacional de Población y Vivienda 2011, destinada al Autoreconocimiento Afrodescendiente, entendiendo como tal al proceso mediante el cual una persona hace conciencia y acepta sus valores, saberes, quehaceres, rasgos físicos y raíces históricas que lo identifican como descendiente de africanas/os.

En el Cuadro 2.8. se presenta la distribución porcentual de la población según autoreconocimiento étnico, cabe destacar que más del 58% de la población objeto de esta pregunta en el estado Portuguesa se autoreconoció como Morena/Moreno. Por su parte, 0,2% de la población de esta entidad se declaró Afrodescendiente.

7. Población con deficiencias, condiciones o discapacidades

ESTADO PORTUGUESA
CUADRO 2.9. POBLACIÓN, SEGÚN DEFICIENCIAS, CONDICIONES O DISCAPACIDADES
CENSO 2011

DEFICIENCIA, CONDICIÓN O DISCAPACIDAD	TOTAL	%
TOTAL 1/	871.659	
VISUAL	12.546	1,4
AUDITIVA	3.585	0,4
NEUROLÓGICA	5.648	0,6
MÚSCULO ESQUELÉTICA	7.008	0,8
VOZ Y HABLA	2.291	0,3
CARDIOVASCULAR	7.262	0,8
MENTAL-INTELLECTUAL	4.107	0,5
RESPIRATORIA	5.024	0,6
MENTAL-PSICOSOCIAL	2.357	0,3
NINGUNA	828.844	95,1

1/ CORRESPONDE A LA POBLACIÓN QUE RESPONDIÓ A LA MENCIONADA PREGUNTA Y NO A LA SUMA DE LAS PERSONAS SEGÚN LOS TIPOS DE DEFICIENCIAS, CONDICIONES O DISCAPACIDADES QUE TIENEN, PORQUE NO SON EXCLUYENTES

FUENTE: INSTITUTO NACIONAL DE ESTADÍSTICA, INE

El Consejo Nacional para las Personas con Discapacidad (CONAPDIS), con la finalidad de hacer cumplir el artículo 68 de la Ley para Personas con Discapacidad (promulgada en 2007), elaboró una propuesta de pregunta para el XIV Censo Nacional de Población y Vivienda, y así obtener la información necesaria para el diseño de políticas y programas que beneficien directamente a este sector de la población.

La distribución de la población según la deficiencia, condición o discapacidad señalada en el Cuadro 2.6. indica que 95,1% de la población censada se ubica

en la categoría Ninguna (828.844 personas).

Sin embargo, del total de la población empadronada en el estado Portuguesa 1,4% declaró tener deficiencia Visual (12.546 personas), 0,8% declaró tener una deficiencia Músculo Esquelética (7.008 personas) y 0,8% respondió tener deficiencia Cardiovascular (7.262 personas).

8. Lugar a dónde acudió cuando necesitó atención médica durante el último año

ESTADO PORTUGUESA
CUADRO 2.10. POBLACIÓN, SEGÚN LUGAR A DÓNDE ACUDIÓ
CUANDO NECESITÓ ATENCIÓN MÉDICA
CENSO 2011

LUGAR A DÓNDE ACUDIÓ	TOTAL	%
TOTAL 1/	871.644	
INSTITUTO VENEZOLANO DE LOS SEGUROS SOCIALES (IVSS)	23.247	2,7
INSTITUTO DE PREVISIÓN SOCIAL (IPASME, INPREABOGADO, IPP)	10.907	1,3
CONSULTORIO, CLÍNICA U HOSPITAL PRIVADO	110.015	12,6
HOSPITAL PÚBLICO	188.919	21,7
LOCALES DE LA MISIÓN BARRIO ADENTRO	198.745	22,8
AMBULATORIO	116.213	13,3
NO NECESITÓ ASISTENCIA MÉDICA	396.498	45,5

1/ CORRESPONDE A LA POBLACIÓN QUE RESPONDIÓ A LA MENCIONADA PREGUNTA Y NO A LA SUMA DE LAS PERSONAS SEGÚN LOS LUGARES A DÓNDE ACUDIÓ PORQUE NO SON EXCLUYENTES

FUENTE: INSTITUTO NACIONAL DE ESTADÍSTICA, INE

El Cuadro 2.7. presenta la distribución porcentual por sexo, de la población total residente en el estado Portuguesa según el lugar al que acudió cuando necesitó atención médica en el año 2011. Se observa que el lugar al que más acudió la población en el período mencionado fue la categoría de Locales de la Misión Barrio Adentro con 22,8% (198.745 personas), seguido por Hospital Público con 21,7% (188.919 personas).

III. CARACTERÍSTICAS DE FECUNDIDAD

La fecundidad hace referencia al resultado efectivo del proceso de reproducción humana, el cual está relacionado con las condiciones educativas, sociales y económicas que rodean a la población. El estudio de la fecundidad alude fundamentalmente a la población de mujeres en edad fértil (15 a 49 años), segmento etario donde se concentra la mayor

posibilidad de concebir. Sin embargo, es conveniente considerar además, el comportamiento del conjunto de mujeres de 12 años y más, las cuales reflejan la tendencia de la fecundidad acumulada. Para el Censo 2011 las mujeres de 12 años y más representan 75,8% del total de mujeres residente en el estado Portuguesa.

1. Paridez total y por grupo de edad

La estimación de la paridez total en el estado Portuguesa se obtiene a partir de la pregunta sobre fecundidad acumulada del Censo 2011, dirigida a las mujeres de 12 años y más, ésta indica que el número promedio de hijos por mujer se sitúa en el orden de 2,3 mientras que en el año 2001 el valor de dicho indicador se elevaba a 2,8 hijos por mujer.

ESTADO PORTUGUESA
CUADRO 3.1. MUJERES DE 12 AÑOS Y MÁS, POR NÚMERO TOTAL DE HIJOS
NACIDOS VIVOS, SEGÚN GRUPO DE EDAD
CENSOS 2001 - 2011

GRUPO DE EDAD	2001			2011		
	MUJERES	HIJOS NACIDOS VIVOS	PARIDEZ	MUJERES	HIJOS NACIDOS VIVOS	PARIDEZ
TOTAL	242.786	670.302	2,8	327.692	753.776	2,3
12-14	23.652	189	0,0	24.219	203	0,0
15-19	34.880	9.756	0,3	44.947	9.730	0,2
20-24	31.331	38.006	1,2	40.883	35.296	0,9
25-29	28.027	59.372	2,1	36.861	57.736	1,6
30-34	25.905	75.260	2,9	34.041	74.530	2,2
35-39	23.587	83.826	3,6	29.359	79.579	2,7
40-44	19.894	82.956	4,2	26.555	82.692	3,1
45-49	15.117	70.951	4,7	23.361	82.550	3,5
50-54	11.835	62.547	5,3	19.514	77.147	4,0
55-59	8.231	50.101	6,1	15.028	66.442	4,4
60-64	6.631	44.413	6,7	11.317	55.800	4,9
65-69	4.958	35.489	7,2	7.647	43.098	5,6
70-74	3.588	24.873	6,9	5.486	34.113	6,2
75-79	2.350	15.536	6,6	3.925	25.703	6,5
80-84	1.489	9.528	6,4	2.479	16.497	6,7
85 Y MÁS	1.311	7.499	5,7	2.070	12.660	6,1

NOTA: SE EXCLUYEN LAS MUJERES QUE NO DECLARARON EL NÚMERO DE HIJOS NACIDOS VIVOS TENIDOS

FUENTE: INSTITUTO NACIONAL DE ESTADÍSTICA, INE

En el Cuadro 3.1. se puede observar el comportamiento de la variable número de hijos(as) nacidos(as) vivos(as), según el grupo de edad de la madre. Con base en esta información pueden elaborarse diversos análisis, uno de los cuales lo constituye el comportamiento de la paridez media (promedio de hijos por mujer), indicador de gran utilidad para la toma de decisiones en relación a las políticas de salud sexual y reproductiva.

La fecundidad se relaciona directamente con la edad, tal cual se ve reflejado en las estimaciones de la paridez correspondientes al estado Portuguesa que se presenta en el Gráfico 3.1. En efecto, el número promedio de hijos tenidos por mujer, calculado a partir de los datos del Censo 2011 muestra una tendencia creciente a medida que se avanza en los grupos de edad hasta alcanzar un valor de 6,7 hijos entre las mujeres de 80 a 84 años, a diferencia del Censo 2001 en el cual el mayor número de hijos por mujer correspondió a los grupos de 65 a 69 años, que alcanzó el valor de 7,2.

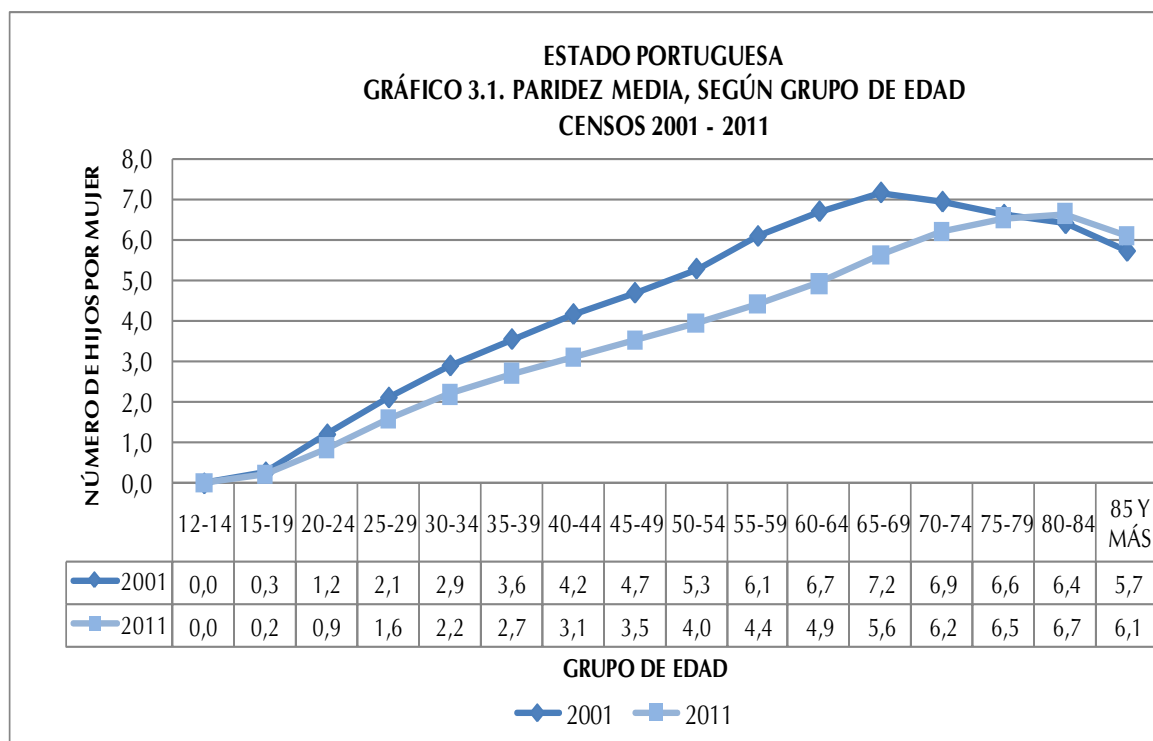

La comparación entre las estimaciones de paridez por edad a partir de los 12 años obtenidas de los Censos 2001 y 2011 dan cuenta del descenso de la fecundidad observado en el estado Portuguesa.

En el Gráfico 3.1. se aprecia que, entre las edades tempranas (15 a 39 años), el desplazamiento de la curva es más leve, pero de los 40 años en adelante se hace más pronunciado debido a una mayor disminución de la fecundidad entre las mujeres que habían alcanzado niveles más altos. Es así que, en 2001, la paridez en el tramo final del período fértil (de 45 a 49 años) se ubicó en un número promedio de 4,7 hijos por mujer, mientras que en 2011 ese nivel bajó a 3,5 hijos.

2. Distribución de las mujeres sin hijos

El Cuadro 3.2. indica la distribución porcentual de las mujeres de 12 años y más residentes en la entidad en estudio, que declararon no haber tenido ningún hijo(a) nacido(a) vivo(a).

ESTADO PORTUGUESA
CUADRO 3.2. MUJERES DE 12 AÑOS Y MÁS SIN HIJOS,
SEGÚN GRUPO DE EDAD
CENSOS 2001 - 2011

GRUPO DE EDAD	2001			2011		
	TOTAL DE MUJERES	MUJERES SIN HIJOS	%	TOTAL DE MUJERES	MUJERES SIN HIJOS	%
TOTAL	242.786	74.999	30,9	327.692	105.164	32,1
12-14	23.652	23.483	99,3	24.219	24.039	99,3
15-19	34.880	27.589	79,1	44.947	36.884	82,1
20-24	31.331	11.545	36,8	40.883	18.773	45,9
25-29	28.027	5.074	18,1	36.861	9.050	24,6
30-34	25.905	2.443	9,4	34.041	4.995	14,7
35-39	23.587	1.444	6,1	29.359	2.974	10,1
40-44	19.894	945	4,8	26.555	2.327	8,8
45-49	15.117	622	4,1	23.361	1.743	7,5
50-54	11.835	484	4,1	19.514	1.295	6,6
55-59	8.231	291	3,5	15.028	908	6,0
60-64	6.631	290	4,4	11.317	698	6,2
65-69	4.958	176	3,5	7.647	469	6,1
70-74	3.588	218	6,1	5.486	370	6,7
75-79	2.350	188	8,0	3.925	256	6,5
80-84	1.489	99	6,6	2.479	187	7,5
85 Y MÁS	1.311	108	8,2	2.070	196	9,5

NOTA: SE EXCLUYEN LAS MUJERES QUE NO DECLARARON EL NÚMERO DE HIJOS NACIDOS VIVOS TENIDOS

FUENTE: INSTITUTO NACIONAL DE ESTADÍSTICA, INE

Se destaca el incremento en el porcentaje de mujeres sin hijos, en casi todos grupos, lo cual refleja los cambios que se están operando en el patrón de la fecundidad, donde la reducción del nivel se ha visto favorecida, al menos ligeramente, por cierta tendencia a posponer la llegada del primer hijo.

IV. CARACTERÍSTICAS EDUCATIVAS

1. Niveles de alfabetismo

Se entiende por alfabetismo, la capacidad de las personas para leer y escribir un párrafo sencillo en un idioma cualquiera. La UNESCO recomienda su estudio en la población de 10 años y más. Se refiere a la capacidad de las personas mayores de tres años para leer y escribir un párrafo cualquiera en un idioma cualquiera.

El alfabetismo en el estado Portuguesa se ha incrementado en forma considerable. En este último Censo la población de 10 años y más residente en la entidad fue de 706.578 personas y la tasa de alfabetismo de dicha población se ubicó en 92,1% cuando en 1981 su valor era de 76,5% de una población de 10 años y más ubicada en 291265 personas. (Ver Cuadro 4.1)

ESTADO PORTUGUESA
CUADRO 4.1. POBLACIÓN DE 10 AÑOS Y MÁS ALFABETA, SEGÚN GRUPO DE EDAD
CENSOS 1981 - 2011

GRUPO DE EDAD	CENSOS							
	1981		1990		2001		2011	
	POBLACIÓN	ALFABETAS	POBLACIÓN	ALFABETAS	POBLACIÓN	ALFABETAS	POBLACIÓN	ALFABETAS
TOTAL	291.265	222.994	400.863	336.748	539.031	478.726	706.578	651.108
10 - 24	146.369	128.592	186.484	172.076	226.798	216.657	267.251	258.510
25 - 54	117.665	83.888	172.747	143.364	252.118	226.035	342.592	321.262
55 Y MÁS	27.231	10.514	41.632	21.308	60.115	36.034	96.735	71.336

NOTA: SE EXCLUYEN LAS PERSONAS QUE NO DECLARARON SU CONDICIÓN DE ALFABETISMO

FUENTE: INSTITUTO NACIONAL DE ESTADÍSTICA, INE

Por su parte, la evolución de las tasas de alfabetismo según grupo de edad también permite constatar la disminución progresiva de las brechas existentes entre las mismas, las cuales denotan un incremento continuo a través del tiempo, es decir, cada vez hay un mayor número de personas que abandonan la condición de analfabetas

Así lo demuestra el Gráfico 4.1. que indica la tendencia de las tasas de alfabetismo según grupo de edad del estado Portuguesa, en el período comprendido entre los censos 1981 y 2011.

Las tasas de alfabetismo son más altas en los grupos más jóvenes, pues son éstos los que han sido beneficiados por las mejoras educativas ocurridas en el país en los últimos cincuenta años.

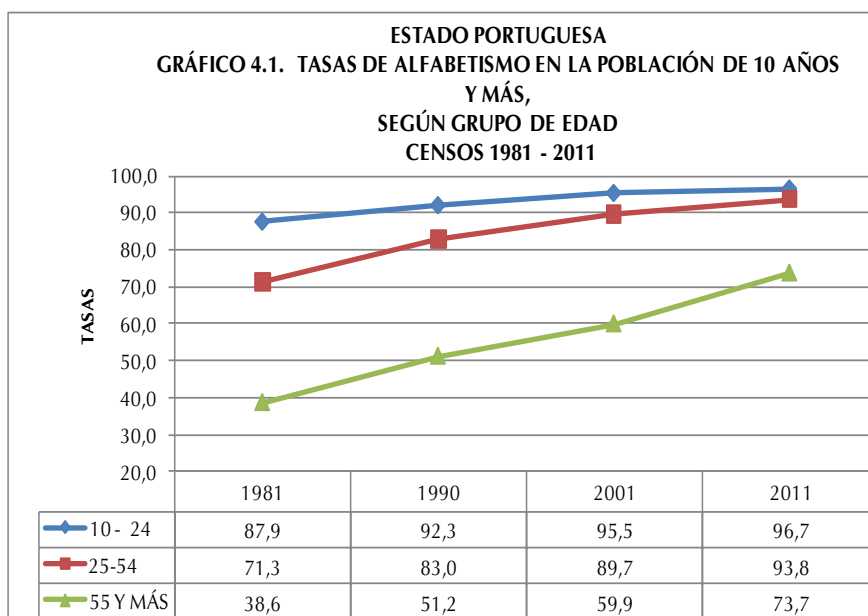

Cabe destacar que en el período estudiado la proporción de personas alfabetas con edades comprendidas entre 10 y 24 años, se incrementó alrededor de 8 puntos porcentuales. Para el grupo de personas de 25 a 54 años el aumento fue del orden de 22 puntos porcentuales,

mientras que el mayor aumento de personas alfabetizadas se ubica en el grupo de 55 años y más años, presentando 35 puntos porcentuales de variación.

En el mapa se presentan los municipios del estado Nueva Portuguesa, según las tasas de alfabetismo, pudiendo observarse que la mayoría de ellos superan el 89% de personas alfabetizadas a excepción de los municipios Papelón y Monseñor Jose Vicente de Unada con menos de 88% de alfabetizados.

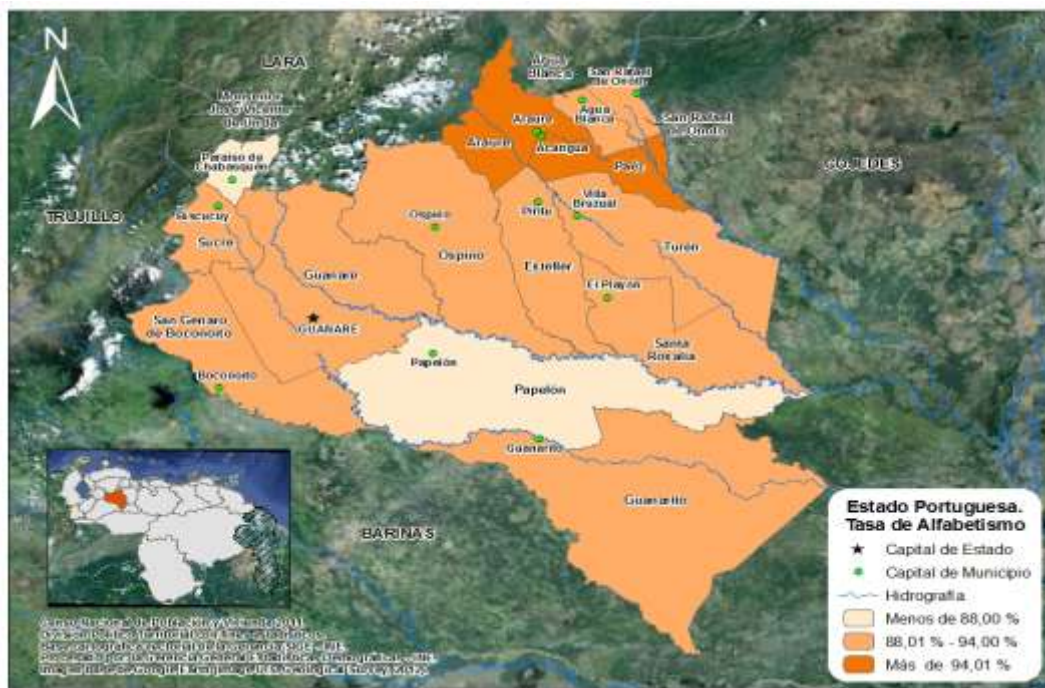

V. LUGAR DE NACIMIENTO Y MOVIMIENTOS MIGRATORIOS

No es secreto que los movimientos migratorios en Venezuela han sido una constante desde la época de la independencia del país; evidencia de ello, es el mestizaje en sus habitantes.

En 1950, la población de Venezuela llegaba a 5 millones de habitantes. Como producto de la Segunda Guerra Mundial, entre 1948 y 1961, llegaron al país una gran cantidad de

migrantes principalmente de Europa Occidental. En efecto en el Censo de 1961 se empadronaron 7.523.999 habitantes, con un total de 541.563 inmigrantes de los cuales 369.298 eran europeos.

En el Cuadro 5.1, se presenta el comportamiento de la población residente en el estado Portuguesa según el lugar de nacimiento; esta entidad no se ha caracterizado por ser una entidad receptora de las distintas corrientes migratorias registradas en el país.

Además se aprecia que, la mayor contribución de la población nacida en el exterior empadronada en esta entidad se alcanzó en 1981 cuando se situó en 3,1% de la población total.

ESTADO PORTUGUESA
CUADRO 5.1. POBLACIÓN TOTAL, SEGÚN LUGAR DE NACIMIENTO
CENSOS 1961 - 2011

LUGAR DE NACIMIENTO	CENSOS					
	1961	1971	1981	1990	2001	2011
TOTAL	203.707	297.047	424.984	576.435	725.740	876.496
EN EL PAÍS	197.882	289.626	411.745	563.441	714.157	860.042
EN EL EXTERIOR	5.825	7.421	13.239	12.994	11.583	16.454
PORCENTAJES						
TOTAL	100,0	100,0	100,0	100,0	100,0	100,0
EN EL PAÍS	97,1	97,5	96,9	97,7	98,4	98,1
EN EL EXTERIOR	2,9	2,5	3,1	2,3	1,6	1,9

FUENTE: INSTITUTO NACIONAL DE ESTADÍSTICA, INE

ESTADO PORTUGUESA
CUADRO 5.2. POBLACIÓN NACIDA EN EL EXTERIOR, SEGÚN PAÍS DE NACIMIENTO
CENSO 2011

PAÍS DE NACIMIENTO	TOTAL	%
TOTAL	12.364	100,0
ARGENTINA	103	0,8
BOLIVIA	25	0,2
BRASIL	33	0,3
CHILE	123	1,0
COLOMBIA	7.513	60,7
ECUADOR	106	0,9
ESPAÑA	676	5,5
ITALIA	851	6,9
PERÚ	220	1,8
PORTUGAL	480	3,9
REPÚBLICA DOMINICANA	51	0,4
OTRO PAÍS	2.183	17,6

NOTA: SE EXCLUYE LA POBLACIÓN QUE NO DECLARÓ PAÍS DE NACIMIENTO

FUENTE: INSTITUTO NACIONAL DE ESTADÍSTICA, INE

En el Censo 2011 la población nacida en Venezuela fue de 860.042 personas (98,1%) y la población nacida en el exterior fue de 16.454 personas (1,9%). En el Cuadro 5.2. se destaca la participación de los nacidos en Colombia, Italia y España los cuales aportan 60,7%, 6,9% y 5,5% respectivamente a la población nacida en el exterior residente en la entidad.

Por otra parte, en el Cuadro 5.3. se aprecia la población residente en el estado Portuguesa según su entidad de nacimiento. En el año 1961, se registró la mayor proporción de personas nacidas en otras entidades del país cuando la cifra alcanzó 35,2%. En el censo 2011 la cantidad de personas nacidas en la entidad se ubicó en el punto más alto del período estudiado, representando el 84,2% del total de los residentes del estado.

ESTADO PORTUGUESA
CUADRO 5.3. POBLACIÓN NACIDA EN EL PAÍS, SEGÚN ENTIDAD DE NACIMIENTO
CENSOS 1961 - 2011

ENTIDAD DE NACIMIENTO	CENSOS					
	1961	1971	1981	1990	2001	2011
POBLACIÓN NACIDA EN EL PAÍS	197.882	289.626	411.745	563.441	714.157	860.042
EN LA MISMA ENTIDAD	128.260	210.963	298.017	440.175	576.076	724.272
EN OTRAS ENTIDADES	69.622	78.663	113.728	123.266	138.081	135.770
PORCENTAJES						
TOTAL	100,0	100,0	100,0	100,0	100,0	100,0
EN LA MISMA ENTIDAD	64,8	72,8	72,4	78,1	80,7	84,2
EN OTRAS ENTIDADES	35,2	27,2	27,6	21,9	19,3	15,8

FUENTE: INSTITUTO NACIONAL DE ESTADÍSTICA, INE

VI. VIVIENDAS Y HOGARES

1. Características de las viviendas

ESTADO PORTUGUESA
CUADRO 6.1. TOTAL DE VIVIENDAS, SEGÚN TIPO DE VIVIENDA
CENSOS 2001-2011

TIPO DE VIVIENDA	CENSOS	
	2001	2011
TOTAL	191.548	262.143
FAMILIAR	191.041	261.949
COLECTIVA 1/	507	194

1/ INCLUYE LAS VIVIENDAS CLASIFICADAS COMO REFUGIO

FUENTE: INSTITUTO NACIONAL DE ESTADÍSTICA, INE

En el Censo 2011 se empadronaron en el estado Portuguesa 262.143 viviendas. De ellas 99,9% son Viviendas Familiares, mientras que 194 unidades constituyen las Viviendas Colectivas (0,1%).

Al observar el Cuadro 6.1. se aprecia que en 2011 las Viviendas Familiares crecieron hasta

37,0%, mientras que para el caso de las Viviendas Colectivas hubo un descenso de 47,3%.

Las Viviendas Familiares constituyen la residencia de una o más personas que conforman el o los hogares censales. Su estudio permite determinar, en forma fehaciente, las condiciones de habitabilidad de uno o más hogares en la vivienda.

Es importante señalar que aún cuando en un principio se incluyeron los refugios en el cuestionario como una vivienda de tipo familiar, en términos operativos de campo y en la posterior validación de la información censal, se acordó considerarlos como vivienda colectiva. Esto debido a que no se cumplía a cabalidad la definición de hogar censal; la temporalidad de la residencia habitual no era clara y el número de “hogares” si se pudieran decir así, residiendo en una misma estructura o vivienda superaba el promedio considerado “válido” en una vivienda familiar.

ESTADO PORTUGUESA
CUADRO 6.2. VIVIENDAS FAMILIARES, SEGÚN CONDICIÓN DE OCUPACIÓN
CENSOS 2001-2011

CONDICIÓN DE OCUPACIÓN	CENSOS			
	2001		2011	
	TOTAL	%	TOTAL	%
TOTAL	190.523	100,0	261.472	100,0
OCUPADA	160.260	84,2	224.049	85,7
DESOCUPADA	16.230	8,5	17.646	6,7
OCASIONAL	7.130	3,7	11.131	4,3
EN CONSTRUCCIÓN	6.903	3,6	8.646	3,3

NOTA: SE EXCLUYEN LAS VIVIENDAS CLASIFICADAS COMO OTRA CLASE Y REFUGIO

FUENTE: INSTITUTO NACIONAL DE ESTADÍSTICA, INE

En cuanto a las Viviendas Familiares el Cuadro 6.2. indica que las Viviendas Ocupadas pasan de 84,2% en 2001 a 85,7% en 2011. Por otra parte, las Viviendas Desocupadas presentan una disminución al pasar de 8,5% en 2001 a 6,7% en 2011 y las Viviendas En Construcción, de 3,6% en 2001 a 3,3% en 2011. Al contrario, las Viviendas de Uso Ocasional aumentan al pasar de 3,7% a 4,3% respectivamente. El Cuadro 6.3. presenta las

Viviendas Familiares según tipo. En este sentido se puede apreciar que la mayoría de ellas (82,2%) son Quintas, Casaquintas o Casas; proporción que aumentó con respecto al Censo de 2001.

ESTADO PORTUGUESA
CUADRO 6.3. VIVIENDAS FAMILIARES, SEGÚN TIPO
CENSOS 2001-2011

TIPO DE VIVIENDA FAMILIAR	CENSOS			
	2001		2011	
	TOTAL	%	TOTAL	%
TOTAL	191.041	100,0	261.949	100,0
QUINTA O CASAQUINTA Y CASA 1/	155.972	81,6	215.437	82,2
APARTAMENTO EN EDIFICIO Y	5.392	2,8	9.209	3,5
RANCHO	29.159	15,3	36.825	14,1
OTRA CLASE Y CASA DE VECINDAD	518	0,3	478	0,2

1/ INCLUYE LAS VIVIENDAS CLASIFICADAS COMO MANSIÓN (2001)

NOTA: SE EXCLUYEN LAS VIVIENDAS CLASIFICADAS COMO REFUGIO

FUENTE: INSTITUTO NACIONAL DE ESTADÍSTICA, INE

Los Apartamentos en Edificio y en Quinta, Casaquinta o Casa, aumentaron de 2,8% en 2001 a 3,5% en 2011, mientras que los Ranchos disminuyeron de 15,3% a 14,1%.

ESTADO PORTUGUESA
CUADRO 6.4 TOTAL DE VIVIENDAS FAMILIARES
OCUPADAS, SEGÚN AÑOS DE CONSTRUCCIÓN
CENSO 2011

AÑOS DE CONSTRUCCIÓN	TOTAL
TOTAL	224.049
MENOS DE 10 AÑOS	78.192
DE 10 A 13 AÑOS	24.877
DE 14 A 28 AÑOS	50.826
DE 29 A 43 AÑOS	38.175
DE 44 A 56 AÑOS	12.512
MÁS DE 56 AÑOS	5.320
NO SABE	14.147

NOTA: SE EXCLUYEN LAS VIVIENDAS CLASIFICADAS COMO OTRA CLASE Y REFUGIO

FUENTE: INSTITUTO NACIONAL DE ESTADÍSTICA, INE

Por otra parte, y por petición de la Fundación Venezolana de Investigaciones Sismológicas (FUNVISIS), en el XIV Censo Nacional de Población y Vivienda se estudian los años de construcción de la vivienda. Esta pregunta se refiere al período de años de construcción de la vivienda desde que se comenzó a construir hasta la fecha del empadronamiento, sin tener en cuenta las reformas que se hayan podido efectuar después de construida. El Cuadro 6.4. presenta las viviendas familiares ocupadas por años de

construcción. El mayor número de ellas (78.192 viviendas) son de reciente construcción (menos de 10 años).

El Gráfico 6.1. muestra que la mayor proporción de viviendas fueron construidas en los últimos 10 años con un 34,9%, seguido de 22,7% que fueron construidas hace 14 a 28 años.

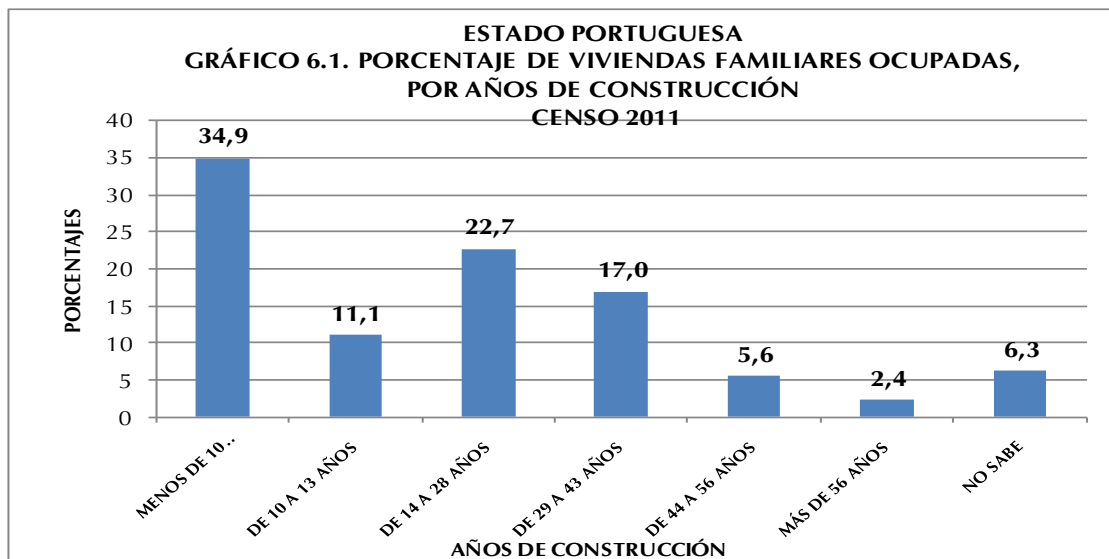

2. Equipamiento del hogar

El hogar es una unidad doméstica formada por una persona o un grupo de personas, unidas o no por vínculos familiares, que conviven en una misma vivienda o en parte ella, comparten los mismos servicios y mantienen un gasto común para la compra de la comida. Más allá de su mera identificación y conteo, utilizar el hogar como unidad de análisis con temas de investigación e indicadores particulares, permite conocer la situación sobre su composición y funcionamiento. El censo de 2011 reveló que en el estado Portuguesa se empadronaron 228.837 hogares.

Antes de 1981 la disponibilidad de artefactos y otros bienes de los cuales disponen los hogares para su confort y mejora de la calidad de vida, eran estudiados con relación a la vivienda. Sin embargo, es en el Censo 2011 que el cuestionario censal introduce como

“bloque o sección” a los hogares como una unidad de análisis independiente. Con ello se logra estudiar la situación real de más de un hogar compartiendo una misma vivienda y se pueden obtener por separado los datos con respecto a los bienes para cada hogar.

ESTADO PORTUGUESA
CUADRO 6.5. HOGARES CON DISPONIBILIDAD DE TECNOLOGÍAS
 CENSOS 2001 - 2011

DISPONIBILIDAD DE TECNOLOGÍAS	CENSOS	
	2001	2011
TOTAL 1/	160.983	228.348
TELEFONÍA FIJA ENCHUFE/LÍNEA 2/	37.902	89.220
TV POR CABLE O SATÉLITE	27.843	80.687
COMPUTADORA	8.697	49.629
ACCESO A INTERNET	2.033	33.082

1/: CORRESPONDE AL TOTAL DE HOGARES EMPADRONADOS Y NO A LA SUMA DE LAS TECNOLOGÍAS QUE DISPONEN YA QUE NO SON EXCLUYENTES

2/: PARA EL CENSO 2001 LA TELEFONÍA FIJA SE INVESTIGÓ EN LA SECCIÓN DE VIVIENDAS

NOTA: SE EXCLUYEN LOS HOGARES EN VIVIENDAS CLASIFICADAS COMO REFUGIO Y OTRA CLASE

FUENTE: INSTITUTO NACIONAL DE ESTADÍSTICA, INE

En el Cuadro 6.5. se observa la disponibilidad de tecnologías en los hogares del estado Portuguesa en valores absolutos, destacándose el notable incremento de los hogares que disponen de TV por cable o satélite, computadora y acceso a Internet, lo cual indica un significativo avance tecnológico de los mencionados hogares.

El Gráfico 6.2. presenta la disponibilidad de tecnologías en el hogar para los dos últimos censos.

Se puede observar que para 2011 el estado Portuguesa presenta avances importantes con respecto a 2001. Es de notoria importancia el incremento de la proporción de hogares con disponibilidad de Computadora la cual aumentó en 16,3 puntos porcentuales en el lapso 2001-2011. Aunado a esto, el Acceso a Internet se incrementó en alrededor de 13,2 puntos porcentuales.

De manera similar, la disponibilidad de Televisión por Cable o Satélite y de Telefonía Fija por Línea/Enchufe superó considerablemente a la proporción determinada en 2001. En

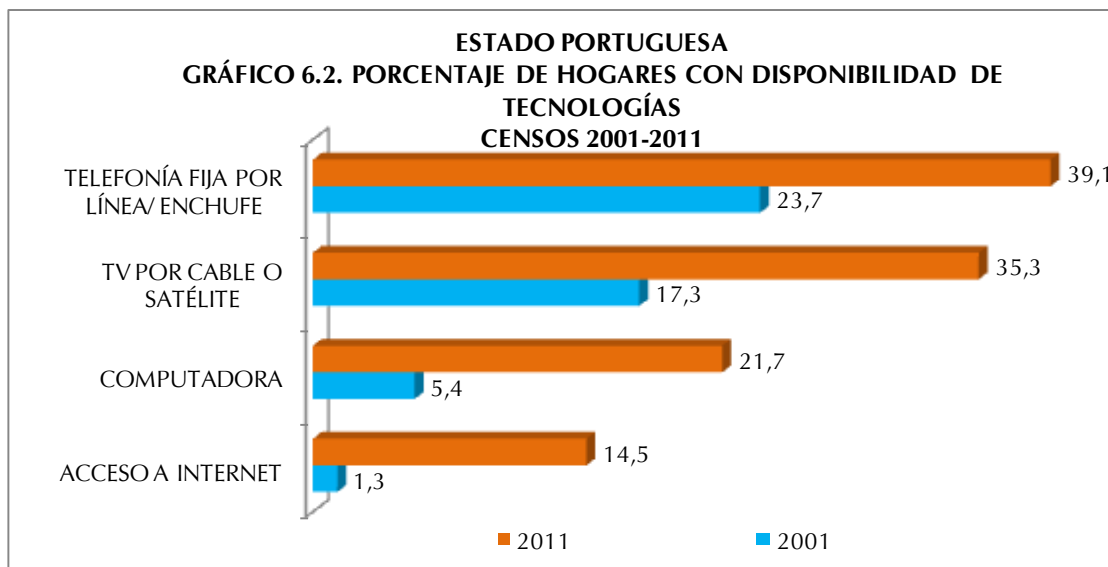

este sentido es importante destacar que en el Censo 2001, la categoría Teléfono Fijo se investigaba en la sección de Vivienda.

ESTADO PORTUGUESA
CUADRO 6.6. HOGARES CON DISPONIBILIDAD DE
EQUIPAMIENTOS
CENSOS 2001 - 2011

DISPONIBILIDAD DE EQUIPAMIENTOS	CENSOS	
	2001	2011
TOTAL 1/	160.983	228.348
RADIO	125.012	142.856
TELEVISOR	134.957	209.803
NEVERA	112.009	190.090
LAVADORA	52.997	146.809
SECADORA	4.815	25.401
CALENTADOR DE AGUA	6.899	4.382
AIRE ACONDICIONADO	15.269	103.106
COCINA	0	212.643

1/: CORRESPONDE AL TOTAL DE HOGARES EMPADRONADOS Y NO A LA SUMA DE LOS EQUIPOS QUE DISPONEN YA QUE NO SON EXCLUYENTES

NOTA: SE EXCLUYEN LOS HOGARES EN VIVIENDAS CLASIFICADAS COMO REFUGIO Y OTRA CLASE

FUENTE: INSTITUTO NACIONAL DE ESTADÍSTICA, INE

En el Cuadro 6.6. se observa la disponibilidad de equipamiento en los hogares del estado Portuguesa en valores absolutos, destacándose el notable incremento en la disponibilidad de aire acondicionado, lavadora, secadora y televisor. Estos incrementos se traducen en una mejor calidad de vida para los hogares de la entidad.

Es importante señalar que la categoría Cocina en 2001 no se preguntaba en la sección de hogares sino en la sección de Vivienda y se indagaba el lugar donde ésta se ubicaba, (cuarto solo, sala comedor etc), por cuanto el propósito de esta pregunta era servir de base de información para la determinación del uso de espacios internos de la vivienda, condiciones de salud, higiene y confort en las viviendas. Esta forma de investigación imposibilitaba identificar, en el caso de más de un hogar en la vivienda, si cada uno de ellos tenía acceso a dicho artefacto. Es por eso que no se puede establecer la comparación de la proporción de hogares con disponibilidad de cocina en este lapso de estudio.

En cuanto a la disponibilidad de equipamiento por parte de los hogares en el estado Portuguesa, las tendencias son más marcadas según las proporciones del Censo 2001 para casi todas las categorías investigadas. Así lo demuestra el Gráfico 5.3. cuando se observa un incremento de 35,7 puntos porcentuales de los hogares con Aire Acondicionado, 31,4 puntos porcentuales de incremento de hogares con Lavadora y 8,0 puntos porcentuales de aumento de hogares con Televisor.

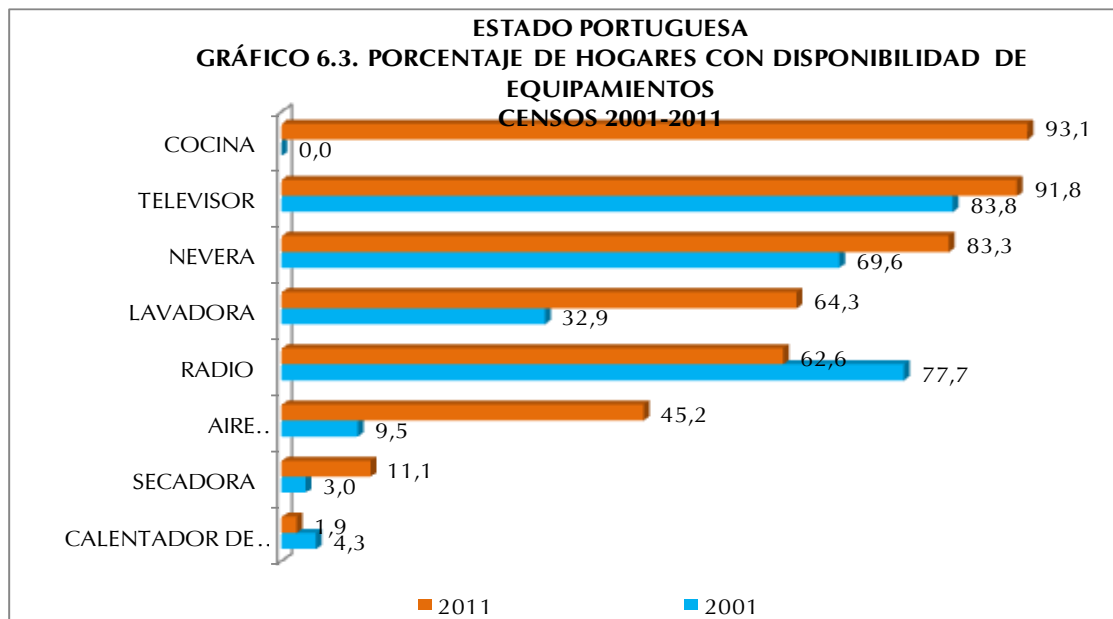

En cuanto a la disponibilidad de Radio se observa una disminución con respecto a 2001 del orden de los 15,1 puntos porcentuales, lo que pudiese estar explicado por las diversas modalidades de acceso a este medio que existen en la actualidad, ejemplo de ello es el Internet.

En el Cuadro 6.7. presenta la disponibilidad de vehículos en los hogares de la entidad. Se destaca la disminución en la disponibilidad de bicicletas, a diferencia de las motos,

categoría que se incrementa notablemente.

Finalmente, se puede decir que la disponibilidad de vehículo de uso particular del hogar en el estado Portuguesa en el lapso 2001-2011, presenta una leve disminución de la proporción de hogares con Carro disminuyendo 3,3 puntos porcentuales, sin embargo, el aumento de la proporción de hogares con Moto fue del orden de 10,3 puntos porcentuales.

ESTADO PORTUGUESA
CUADRO 6.7. HOGARES CON DISPONIBILIDAD DE VEHÍCULOS
CENSOS 2001 - 2011

DISPONIBILIDAD DE VEHICULOS	CENSOS	
	2001	2011
TOTAL 1/	160.983	228.348
BICICLETA	75.718	70.172
MOTO	9.413	36.739
CARRO	31.953	52.802

1/: CORRESPONDE AL TOTAL DE HOGARES EMPADRONADOS Y NO A LA SUMA DE LOS VEHÍCULOS QUE DISPONEN YA QUE NO SON EXCLUYENTES

NOTA: SE EXCLUYEN LOS HOGARES EN VIVIENDAS CLASIFICADAS COMO REFUGIO Y OTRA CLASE

FUENTE: INSTITUTO NACIONAL DE ESTADÍSTICA, INE

Cabe destacar que la Bicicleta perdió

importancia como vehículo de uso particular del hogar reduciéndose en 16,3 puntos porcentuales la proporción de hogares que disponen de este vehículo con respecto a 2001.

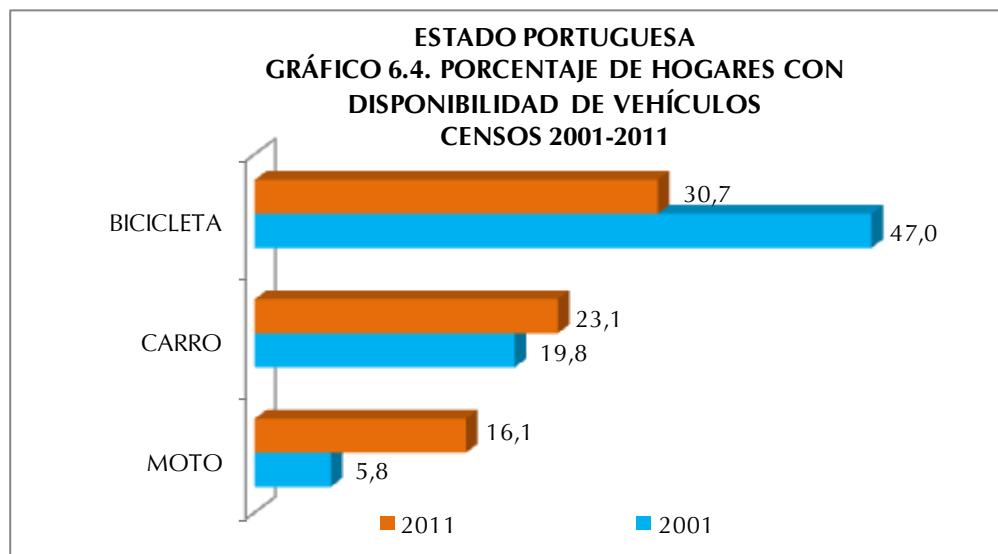

ESTADO PORTUGUESA
CUADRO A1. POBLACIÓN TOTAL POR SEXO, SEGÚN MUNICIPIO Y PARROQUIA
CENSO 2011

MUNICIPIO Y PARROQUIA	POBLACIÓN TOTAL
TOTAL	876.496
AGUA BLANCA	20.717
PARROQUIA NO TIENE PARROQUIA (CAPITAL AGUA BLANCA)	20.717
ARAURE	151.334
PARROQUIA CAPITAL ARAURE	139.228
PARROQUIA RÍO ACARIGUA	12.106
ESTELLER	44.945
PARROQUIA CAPITAL ESTELLER	38.018
PARROQUIA UVERAL	6.927
GUANARE	192.644
PARROQUIA CAPITAL GUANARE	161.914
PARROQUIA CÓRDOBA	3.468
PARROQUIA SAN JOSÉ DE LA MONTAÑA	1.591
PARROQUIA SAN JUAN DE GUANAGUANARE	16.276
PARROQUIA VIRGEN DE LA COROMOTO	9.395
GUANARITO	37.553
PARROQUIA CAPITAL GUANARITO	31.529
PARROQUIA TRINIDAD DE LA CAPILLA	3.299
PARROQUIA DIVINA PASTORA	2.725
MONSEÑOR JOSÉ VICENTE DE UNDA	23.744
PARROQUIA CAPITAL MONSEÑOR JOSÉ VICENTE DE UNDA	21.297
PARROQUIA PEÑA BLANCA	2.447
OSPINO	49.228
PARROQUIA CAPITAL OSPINO	29.208
PARROQUIA APARICIÓN	10.482
PARROQUIA LA ESTACIÓN	9.538
PÁEZ	177.175
PARROQUIA CAPITAL PÁEZ	154.911
PARROQUIA PAYARA	10.591
PARROQUIA PIMPINELA	5.487
PARROQUIA RAMÓN PERAZA	6.186

ESTADO PORTUGUESA
CUADRO A1. POBLACIÓN TOTAL POR SEXO, SEGÚN MUNICIPIO Y PARROQUIA
CENSO 2011

MUNICIPIO Y PARROQUIA	POBLACIÓN TOTAL
Cont.	
PAPELÓN	16.191
PARROQUIA CAPITAL PAPELÓN	6.132
PARROQUIA CAÑO DELGADITO	10.059
SAN GENARO DE BOCONOITO	23.757
PARROQUIA CAPITAL SAN GENARO DE BOCONOITO	15.546
PARROQUIA ANTOLÍN TOVAR	8.211
SAN RAFAEL DE ONOTO	17.623
PARROQUIA CAPITAL SAN RAFAEL DE ONOTO	14.020
PARROQUIA SANTA FE	1.745
PARROQUIA THERMO MORLES	1.858
SANTA ROSALÍA	17.601
PARROQUIA CAPITAL SANTA ROSALÍA	13.651
PARROQUIA FLORIDA	3.950
SUCRE	41.037
PARROQUIA CAPITAL SUCRE	21.312
PARROQUIA CONCEPCIÓN	3.194
PARROQUIA SAN RAFAEL DE PALO ALZADO	2.641
PARROQUIA UVENCIO ANTONIO VELÁSQUEZ	5.971
PARROQUIA SAN JOSÉ DE SAGUAZ	2.246
PARROQUIA VILLA ROSA	5.673
TURÉN	62.947
PARROQUIA CAPITAL TURÉN	45.114
PARROQUIA CANELONES	7.548
PARROQUIA SANTA CRUZ	5.853
PARROQUIA SAN ISIDRO LABRADOR	4.432

NOTA: DIVISIÓN POLÍTICO TERRITORIAL OPERATIVA PARA FINES ESTADÍSTICOS

FUENTE: INSTITUTO NACIONAL DE ESTADÍSTICA, INE

ANEXOS

CUADROS ESTADÍSTICOS

CARACTERÍSTICAS DE LA POBLACIÓN

Demográficas

ESTADO PORTUGUESA
 CUADRO 1. POBLACIÓN EN HOGARES, POR PARENTESCO O RELACIÓN CON EL JEFE O JEFA DEL HOGAR, SEGÚN GRUPO DE EDAD Y SEXO
 CENSO 2011

GRUPO DE EDAD Y SEXO	TOTAL	PARENTESCO O RELACIÓN CON EL JEFE O JEFA DEL HOGAR															
		JEFE O JEFA DEL HOGAR	ESPOSA(O) O COMPAÑERA(O)	HIJOS(AS)	HIJASTROS(AS)	NIETOS(AS)	YERNO O NUERA	PADRE, MADRE	PADRASTRO, MADRASTRA	SUEGRO(A)	HERMANO(A)	CUÑADO(A)	SOBRINO(A)	OTRO PARIENTE	NO PARIENTE	SERVICIO DOMÉSTICO	PARIENTE DEL SERVICIO DOMÉSTICO
TOTAL	873.566	228.837	137.059	352.276	18.662	63.844	16.944	6.666	251	2.143	12.929	3.693	10.983	11.392	7.422	368	97
0-4	83.427	-	-	54.895	1.291	23.447	-	-	-	-	49	13	1.740	1.282	680	-	30
5-9	86.176	-	-	63.993	3.958	15.087	-	-	-	-	138	54	1.511	855	567	-	13
10-14	91.902	-	182	70.773	5.408	11.356	178	-	-	-	609	187	1.774	838	580	8	9
15-19	92.556	2.356	4.038	64.688	4.242	7.803	2.747	-	-	-	1.645	602	2.196	1.214	947	74	4
20-24	81.956	11.898	12.397	40.423	1.978	3.842	4.813	-	-	-	1.802	658	1.663	1.282	1.115	73	12
25-29	73.490	21.277	18.449	22.888	844	1.467	3.936	-	-	-	1.378	544	842	996	815	46	8
30-34	68.582	27.585	20.573	13.679	418	546	2.415	3	2	10	418	378	475	742	582	38	5
35-39	59.365	27.945	18.741	8.363	213	195	1.255	31	11	12	1.021	289	280	593	383	27	6
40-44	53.753	27.851	16.819	5.667	143	63	688	108	12	41	1.031	246	198	515	349	20	2
45-49	46.715	25.740	14.298	3.557	83	30	421	268	18	97	1.014	197	115	559	290	27	1
50-54	39.200	22.995	11.307	1.994	47	6	228	487	21	192	927	152	90	505	227	22	-
55-59	30.284	18.856	8.031	895	29	2	107	625	25	212	725	120	38	368	236	11	4
60-64	22.915	14.827	5.436	334	8	-	43	768	27	232	613	84	28	326	176	10	3
65-69	15.671	10.343	3.274	104	-	-	36	776	37	257	339	66	8	290	138	3	-
70-74	11.085	7.418	1.820	19	-	-	28	851	27	284	211	46	8	252	120	1	-
75 Y MÁS	16.489	9.746	1.694	4	-	-	49	2.749	71	806	296	57	17	775	217	8	-
HOMBRES	441.834	147.154	23.220	190.249	10.050	34.010	7.665	1.885	154	794	7.873	2.037	6.108	6.269	4.243	72	51
0-4	42.885	-	-	28.239	648	11.998	-	-	-	-	26	6	932	668	354	-	14
5-9	44.483	-	-	33.122	1.995	7.781	-	-	-	-	73	27	763	430	287	-	5
10-14	47.453	-	15	36.653	2.766	6.025	21	-	-	-	284	82	910	430	258	4	5
15-19	47.281	1.281	180	35.340	2.350	4.505	280	-	-	-	906	232	1.214	568	417	5	3
20-24	40.804	7.857	1.283	23.023	1.162	2.262	1.673	-	-	-	1.032	328	973	631	562	12	6
25-29	36.463	14.762	2.523	13.012	491	899	2.154	-	-	-	811	288	509	550	453	7	4
30-34	34.365	19.082	3.150	7.952	266	348	1.542	-	1	1	683	228	295	449	355	11	2
35-39	29.909	18.900	3.200	5.020	152	116	874	4	7	2	655	178	179	355	258	5	4
40-44	27.064	18.380	2.990	3.497	90	48	492	24	11	13	670	159	131	315	236	6	2
45-49	23.262	16.402	2.683	2.239	59	21	295	64	14	29	679	136	72	355	209	4	1
50-54	19.582	14.197	2.377	1.294	41	5	165	113	16	65	614	111	65	339	176	4	-
55-59	15.181	11.455	1.764	579	24	2	82	156	11	76	493	82	26	249	176	4	2
60-64	11.565	8.891	1.260	205	6	-	33	211	18	83	405	65	21	215	146	3	3
65-69	7.983	6.193	791	63	-	-	22	208	21	104	234	48	3	191	104	1	-
70-74	5.570	4.279	443	7	-	-	11	268	18	124	135	30	5	155	95	-	-
75 Y MÁS	7.984	5.475	561	4	-	-	21	837	37	297	173	37	10	369	157	6	-
MUJERES	431.732	81.683	113.839	162.027	8.612	29.834	9.279	4.781	97	1.349	5.056	1.656	4.875	5.123	3.179	296	46
0-4	40.542	-	-	26.656	643	11.449	-	-	-	-	23	7	808	614	326	-	16
5-9	41.693	-	-	30.871	1.963	7.306	-	-	-	-	65	27	748	425	280	-	8
10-14	44.449	-	167	34.120	2.642	5.331	157	-	-	-	325	105	864	408	322	4	4
15-19	45.275	1.075	3.858	29.348	1.892	3.298	2.467	-	-	-	739	370	982	646	530	69	1
20-24	41.152	4.041	11.114	17.400	816	1.580	3.140	-	-	-	770	330	690	651	553	61	6
25-29	37.027	6.515	15.926	9.876	353	568	1.782	-	-	-	567	256	333	446	362	39	4
30-34	34.217	8.503	17.423	5.727	152	198	873	3	1	9	448	150	180	293	227	27	3
35-39	29.456	9.045	15.541	3.343	61	79	381	27	4	10	366	111	101	238	125	22	2
40-44	26.689	9.471	13.829	2.170	53	15	196	84	1	28	361	87	67	200	113	14	-
45-49	23.453	9.338	11.615	1.318	24	9	126	204	4	68	335	61	43	204	81	23	-
50-54	19.618	8.798	8.930	700	6	1	63	374	5	127	313	41	25	166	51	18	-
55-59	15.103	7.401	6.267	316	5	-	25	469	14	136	232	38	12	119	60	7	2
60-64	11.350	5.936	4.176	129	2	-	10	557	9	149	208	19	7	111	30	7	-
65-69	7.688	4.150	2.483	41	-	-	14	568	16	153	105	18	5	99	34	2	-
70-74	5.515	3.139	1.377	12	-	-	17	583	9	160	76	16	3	97	25	1	-
75 Y MÁS	8.505	4.271	1.133	-	-	-	28	1.912	34	509	123	20	7	406	60	2	-

NOTA: SE EXCLUYEN LAS PERSONAS EN VIVIENDAS CLASIFICADAS COMO REFUGIO

ESTADO PORTUGUESA
CUADRO 2. POBLACIÓN DE 15 AÑOS Y MÁS, POR SITUACIÓN CONYUGAL, SEGÚN GRUPO DE EDAD Y SEXO
CENSO 2011

GRUPO DE EDAD Y SEXO	SITUACIÓN CONYUGAL							
	TOTAL	SOLTERO (A)	UNIDO (A)	CASADO (A)	VIUDO (A)	DIVORCIADO (A)	SEPARADO (A)	NO DECLARADO
TOTAL	614.549	238.985	190.858	134.102	19.243	9.082	19.280	2.999
15-19	92.715	80.603	9.726	1.209	37	12	413	715
20-24	82.507	48.111	25.824	6.417	114	60	1.261	720
25-29	74.039	26.988	31.370	13.124	161	223	1.743	430
30-34	68.881	18.721	29.598	17.275	232	575	2.138	342
35-39	59.613	13.977	24.565	17.465	418	813	2.195	180
40-44	53.905	11.909	20.401	17.388	583	1.139	2.332	153
45-49	46.848	10.171	16.338	15.811	920	1.242	2.266	100
50-54	39.306	8.487	12.263	13.623	1.368	1.424	2.056	85
55-59	30.356	6.249	8.303	10.867	1.889	1.239	1.733	76
60-64	22.963	4.627	5.461	8.127	2.486	987	1.233	42
65-69	15.713	3.158	3.279	5.345	2.494	592	787	58
70-74	11.118	2.337	1.852	3.493	2.557	353	494	32
75 Y MÁS	16.585	3.647	1.878	3.958	5.984	423	629	66
HOMBRES	308.889	131.035	95.134	66.828	4.198	3.006	6.952	1.736
15-19	47.373	44.607	2.122	203	11	3	58	369
20-24	41.227	27.813	10.593	2.079	14	19	262	447
25-29	36.885	15.227	15.195	5.584	28	56	535	260
30-34	34.588	10.249	15.153	8.028	40	207	695	216
35-39	30.098	7.494	12.774	8.545	61	283	830	111
40-44	27.185	6.273	10.730	8.728	109	376	877	92
45-49	23.365	5.161	8.718	7.988	180	421	839	58
50-54	19.669	4.259	6.887	7.051	247	423	760	42
55-59	15.234	3.067	4.882	5.847	328	398	667	45
60-64	11.603	2.316	3.382	4.585	493	308	497	22
65-69	8.018	1.630	2.114	3.196	493	203	351	31
70-74	5.597	1.172	1.232	2.214	595	122	249	13
75 Y MÁS	8.047	1.767	1.352	2.780	1.599	187	332	30
MUJERES	305.660	107.950	95.724	67.274	15.045	6.076	12.328	1.263
15-19	45.342	35.996	7.604	1.006	26	9	355	346
20-24	41.280	20.298	15.231	4.338	100	41	999	273
25-29	37.154	11.761	16.175	7.540	133	167	1.208	170
30-34	34.293	8.472	14.445	9.247	192	368	1.443	126
35-39	29.515	6.483	11.791	8.920	357	530	1.365	69
40-44	26.720	5.636	9.671	8.660	474	763	1.455	61
45-49	23.483	5.010	7.620	7.823	740	821	1.427	42
50-54	19.637	4.228	5.376	6.572	1.121	1.001	1.296	43
55-59	15.122	3.182	3.421	5.020	1.561	841	1.066	31
60-64	11.360	2.311	2.079	3.542	1.993	679	736	20
65-69	7.695	1.528	1.165	2.149	2.001	389	436	27
70-74	5.521	1.165	620	1.279	1.962	231	245	19
75 Y MÁS	8.538	1.880	526	1.178	4.385	236	297	36

FUENTE: INSTITUTO NACIONAL DE ESTADÍSTICA, INE

ESTADO PORTUGUESA
CUADRO 3. POBLACIÓN TOTAL, POR LUGAR DE NACIMIENTO Y NACIONALIDAD LEGAL ACTUAL, SEGÚN GRUPO DE EDAD Y SEXO
CENSO 2011

GRUPO DE EDAD Y SEXO	TOTAL	LUGAR DE NACIMIENTO								
		NACIDOS EN EL PAÍS			NACIDOS EN EL EXTERIOR					
		TOTAL	EN LA MISMA ENTIDAD	EN OTRA ENTIDAD	TOTAL	VENEZOLANOS		EXTRANJEROS	NACIONALIDAD NO DECLARADA	
				HIJOS DE PADRES VENEZOLANO	NATURALIZADOS					
TOTAL	876.496	860.042	724.272	135.770	16.454	6.825	1.836	4.989	5.221	4.408
0-4	83.604	82.983	76.996	5.987	621	34	18	16	68	519
5-9	86.314	85.670	78.627	7.043	644	49	28	21	156	439
10-14	92.029	91.282	82.511	8.771	747	54	31	23	191	502
15-19	92.715	91.926	81.929	9.997	789	80	42	38	195	514
20-24	82.507	81.513	71.638	9.875	994	97	35	62	380	517
25-29	74.039	73.059	63.122	9.937	980	144	47	97	497	339
30-34	68.881	67.879	57.174	10.705	1.002	258	83	175	438	306
35-39	59.613	58.473	48.285	10.188	1.140	416	107	309	458	266
40-44	53.905	52.737	42.609	10.128	1.168	553	143	410	399	216
45-49	46.848	45.622	35.623	9.999	1.226	650	165	485	382	194
50-54	39.306	37.778	27.968	9.810	1.528	921	217	704	453	154
55-59	30.356	28.867	20.238	8.629	1.489	976	256	720	366	147
60-64	22.963	21.572	14.225	7.347	1.391	931	222	709	363	97
65-69	15.713	14.755	9.024	5.731	958	606	156	450	282	70
70-74	11.118	10.413	5.882	4.531	705	456	119	337	202	47
75 Y MÁS	16.585	15.513	8.421	7.092	1.072	600	167	433	391	81
HOMBRES	443.918	434.887	365.862	69.025	9.031	3.847	1.040	2.807	3.019	2.165
0-4	42.956	42.617	39.564	3.053	339	21	12	9	42	276
5-9	44.545	44.205	40.501	3.704	340	23	12	11	90	227
10-14	47.528	47.110	42.575	4.535	418	30	18	12	116	272
15-19	47.373	46.965	41.946	5.019	408	31	21	10	100	277
20-24	41.227	40.703	35.888	4.815	524	55	17	38	218	251
25-29	36.885	36.401	31.464	4.937	484	75	23	52	256	153
30-34	34.588	34.087	28.751	5.336	501	138	49	89	225	138
35-39	30.098	29.496	24.211	5.285	602	218	53	165	263	121
40-44	27.185	26.603	21.375	5.228	582	263	57	206	226	93
45-49	23.365	22.711	17.600	5.111	654	332	88	244	240	82
50-54	19.669	18.799	13.780	5.019	870	502	136	366	292	76
55-59	15.234	14.367	9.998	4.369	867	571	151	420	234	62
60-64	11.603	10.808	6.989	3.819	795	535	134	401	221	39
65-69	8.018	7.452	4.450	3.002	566	376	94	282	158	32
70-74	5.597	5.155	2.855	2.300	442	289	79	210	129	24
75 Y MÁS	8.047	7.408	3.915	3.493	639	388	96	292	209	42
MUJERES	432.578	425.155	358.410	66.745	7.423	2.978	796	2.182	2.202	2.243
0-4	40.648	40.366	37.432	2.934	282	13	6	7	26	243
5-9	41.769	41.465	38.126	3.339	304	26	16	10	66	212
10-14	44.501	44.172	39.936	4.236	329	24	13	11	75	230
15-19	45.342	44.961	39.983	4.978	381	49	21	28	95	237
20-24	41.280	40.810	35.750	5.060	470	42	18	24	162	266
25-29	37.154	36.658	31.658	5.000	496	69	24	45	241	186
30-34	34.293	33.792	28.423	5.369	501	120	34	86	213	168
35-39	29.515	28.977	24.074	4.903	538	198	54	144	195	145
40-44	26.720	26.134	21.234	4.900	586	290	86	204	173	123
45-49	23.483	22.911	18.023	4.888	572	318	77	241	142	112
50-54	19.637	18.979	14.188	4.791	658	419	81	338	161	78
55-59	15.122	14.500	10.240	4.260	622	405	105	300	132	85
60-64	11.360	10.764	7.236	3.528	596	396	88	308	142	58
65-69	7.695	7.303	4.574	2.729	392	230	62	168	124	38
70-74	5.521	5.258	3.027	2.231	263	167	40	127	73	23
75 Y MÁS	8.538	8.105	4.506	3.599	433	212	71	141	182	39

FUENTE: INSTITUTO NACIONAL DE ESTADÍSTICA, INE

ESTADO PORTUGUESA
CUADRO 4. POBLACIÓN DE 15 AÑOS Y MÁS EN HOGARES, POR SITUACIÓN CONYUGAL,
SEGÚN RELACIÓN DE PARENTESCO CON EL JEFE O JEFA DEL HOGAR Y SEXO
CENSO 2011

RELACIÓN DE PARENTESCO CON EL JEFE O JEFA DEL HOGAR Y SEXO	SITUACIÓN CONYUGAL							NO DECLARADO
	TOTAL	SOLTERO(A)	UNIDO(A)	CASADO(A)	VIUDO(A)	DIVORCIADO(A)	SEPARADO(A)	
TOTAL	612.061	237.373	190.402	133.885	19.215	9.038	19.156	2.992
JEFE O JEFA DEL HOGAR	228.837	50.782	81.850	62.633	14.748	6.488	12.336	-
ESPOSA(O) O COMPAÑERA(O)	136.877	-	78.410	58.467	-	-	-	-
HIJOS(AS)	162.615	136.493	13.035	5.928	377	1.351	4.031	1.400
HIJASTROS(AS)	8.005	7.031	518	142	14	20	174	106
NIETOS(AS)	13.954	12.404	816	291	12	32	186	213
YERNO O NUERA	16.766	1.608	11.120	3.708	74	26	67	163
PADRE, MADRE	6.666	2.060	322	755	2.478	349	640	62
PADRASTRO, MADRASTRA	251	75	45	20	73	14	23	1
SUEGRO(A)	2.143	666	70	216	744	148	279	20
HERMANO(A)	12.133	9.666	836	454	172	287	606	112
CUÑADO(A)	3.439	2.165	771	239	35	41	138	50
SOBRINO(A)	5.958	5.233	356	123	12	47	115	72
OTRO PARIENTE	8.417	5.407	1.113	514	367	138	317	561
NO PARIENTE	5.595	3.464	1.118	379	101	93	232	208
SERVICIO DOMÉSTICO	360	288	13	13	8	4	11	23
PARIENTE DEL SERVICIO DOMÉSTICO	45	31	9	3	-	-	1	1
HOMBRES	307.013	129.755	94.851	66.676	4.182	2.974	6.846	1.729
JEFE O JEFA DEL HOGAR	147.154	21.609	63.999	53.020	3.148	1.697	3.681	-
ESPOSA(O) O COMPAÑERA(O)	23.205	-	16.024	7.181	-	-	-	-
HIJOS(AS)	92.235	79.008	7.029	2.775	83	709	1.825	806
HIJASTROS(AS)	4.641	4.159	262	62	3	10	69	76
NIETOS(AS)	8.206	7.419	450	127	2	17	65	126
YERNO O NUERA	7.644	656	4.759	2.082	17	14	24	92
PADRE, MADRE	1.885	590	136	330	479	93	235	22
PADRASTRO, MADRASTRA	154	52	36	16	28	6	15	1
SUEGRO(A)	794	267	30	109	200	49	135	4
HERMANO(A)	7.490	6.141	448	268	49	176	337	71
CUÑADO(A)	1.922	1.303	358	120	11	32	78	20
SOBRINO(A)	3.503	3.128	183	68	4	26	52	42
OTRO PARIENTE	4.741	3.192	566	298	96	90	185	314
NO PARIENTE	3.344	2.156	562	217	59	55	144	151
SERVICIO DOMÉSTICO	68	56	5	1	3	-	-	3
PARIENTE DEL SERVICIO DOMÉSTICO	27	19	4	2	-	-	1	1
MUJERES	305.048	107.618	95.551	67.209	15.033	6.064	12.310	1.263
JEFE O JEFA DEL HOGAR	81.683	29.173	17.851	9.613	11.600	4.791	8.655	-
ESPOSA(O) O COMPAÑERA(O)	113.672	-	62.386	51.286	-	-	-	-
HIJOS(AS)	70.380	57.485	6.006	3.153	294	642	2.206	594
HIJASTROS(AS)	3.364	2.872	256	80	11	10	105	30
NIETOS(AS)	5.748	4.985	366	164	10	15	121	87
YERNO O NUERA	9.122	952	6.361	1.626	57	12	43	71
PADRE, MADRE	4.781	1.470	186	425	1.999	256	405	40
PADRASTRO, MADRASTRA	97	23	9	4	45	8	8	-
SUEGRO(A)	1.349	399	40	107	544	99	144	16
HERMANO(A)	4.643	3.525	388	186	123	111	269	41
CUÑADO(A)	1.517	862	413	119	24	9	60	30
SOBRINO(A)	2.455	2.105	173	55	8	21	63	30
OTRO PARIENTE	3.676	2.215	547	216	271	48	132	247
NO PARIENTE	2.251	1.308	556	162	42	38	88	57
SERVICIO DOMÉSTICO	292	232	8	12	5	4	11	20
PARIENTE DEL SERVICIO DOMÉSTICO	18	12	5	1	-	-	-	-

NOTA: SE EXCLUYEN LAS PERSONAS EN VIVIENDAS CLASIFICADAS COMO REFUGIO
FUENTE: INSTITUTO NACIONAL DE ESTADÍSTICA, INE

ESTADO PORTUGUESA
CUADRO 5. POBLACIÓN NACIDA EN EL EXTERIOR, POR NACIONALIDAD LEGAL ACTUAL Y SEXO, SEGÚN CONTINENTE Y PAÍS DE NACIMIENTO
CENSO 2011

CONTINENTE Y PAÍS DE NACIMIENTO	TOTAL	NACIONALIDAD LEGAL ACTUAL Y SEXO											
		TOTAL				HOMBRES				MUJERES			
		VENEZOLANA		EXTRANJERA	NACIONALIDAD NO DECLARADA	VENEZOLANA		EXTRANJERA	NACIONALIDAD NO DECLARADA	VENEZOLANA		EXTRANJERA	NACIONALIDAD NO DECLARADA
HIJO(A) DE PADRE Y/O MADRE VENEZOLANOS	NACIONALIZADOS(AS)	HIJO(A) DE PADRE Y/O MADRE VENEZOLANOS	NACIONALIZADOS(AS)			HIJO(A) DE PADRE Y/O MADRE VENEZOLANOS	NACIONALIZADOS(AS)						
TOTAL	16.454	1.836	4.989	5.221	4.408	1.040	2.807	3.019	2.165	796	2.182	2.202	2.243
AMÉRICA	8.921	1.302	3.785	3.556	278	717	2.062	2.068	149	585	1.723	1.488	129
ARGENTINA	103	15	22	43	23	7	9	31	8	8	13	12	15
BOLIVIA	25	2	-	14	9	-	-	14	3	2	-	-	6
BRASIL	33	5	7	20	1	2	3	10	-	3	4	10	1
CHILE	123	17	48	51	7	10	23	34	3	7	25	17	4
COLOMBIA	7.513	1.126	3.398	2.856	133	626	1.865	1.679	80	500	1.533	1.177	53
CUBA	516	22	49	367	78	10	27	181	43	12	22	186	35
ECUADOR	106	18	55	30	3	9	28	15	1	9	27	15	2
ESTADOS UNIDOS	67	17	31	15	4	10	14	7	2	7	17	8	2
GUYANA	5	-	2	3	-	-	1	2	-	-	1	1	-
HAÍTÍ	4	-	-	3	1	-	-	2	-	-	-	1	1
MÉXICO	29	7	10	12	-	6	4	7	-	1	6	5	-
NICARAGUA	27	5	12	10	-	3	7	5	-	2	5	5	-
PERÚ	220	37	96	83	4	19	57	49	2	18	39	34	2
REPÚBLICA DOMINICANA	51	12	29	10	-	4	14	4	-	8	15	6	-
TRINIDAD Y TOBAGO	10	2	5	3	-	1	2	3	-	1	3	-	-
URUGUAY	16	1	6	9	-	-	3	5	-	1	3	4	-
OTROS PAÍSES	73	16	15	27	15	10	5	20	7	6	10	7	8
ÁFRICA	12	3	4	2	3	2	4	1	3	1	-	1	-
EGIPTO	-	-	-	-	-	-	-	-	-	-	-	-	-
MARRUECOS	1	-	1	-	-	-	1	-	-	-	-	-	-
NIGERIA	1	-	1	-	-	-	1	-	-	-	-	-	-
OTROS PAÍSES	10	3	2	2	3	2	2	1	3	1	-	1	-
ASIA	1.257	187	370	661	39	105	211	404	14	82	159	257	25
CHINA CONTINENTAL	660	58	130	446	26	32	72	274	11	26	58	172	15
LÍBANO	55	9	33	12	1	5	19	8	1	4	14	4	-
SIRIA	507	118	203	184	2	67	117	109	2	51	86	75	-
OTROS PAÍSES	35	2	4	19	10	1	3	13	-	1	1	6	10
EUROPA	2.173	342	820	1.000	11	215	524	546	9	127	296	454	2
ESPAÑA	676	137	235	301	3	85	153	170	3	52	82	131	-
ITALIA	851	130	325	391	5	82	215	208	3	48	110	183	2
PORTUGAL	480	49	185	244	2	32	113	135	2	17	72	109	-
OTROS PAÍSES	166	26	75	64	1	16	43	33	1	10	32	31	-
OCEANÍA	1	-	1	-	-	-	1	-	-	-	-	-	-
PAÍS NO DECLARADO	4.090	2	9	2	4.077	1	5	-	1.990	1	4	2	2.087

FUENTE: INSTITUTO NACIONAL DE ESTADÍSTICA, INE

Educativas

ESTADO PORTUGUESA
CUADRO 1. POBLACIÓN DE 10 AÑOS Y MÁS, POR CONDICIÓN DE ALFABETISMO Y SEXO, SEGÚN GRUPO DE EDAD
CENSO 2011

GRUPO DE EDAD	CONDICIÓN DE ALFABETISMO Y SEXO								
	TOTAL			ALFABETAS			ANALFABETAS		
	TOTAL	HOMBRES	MUJERES	TOTAL	HOMBRES	MUJERES	TOTAL	HOMBRES	MUJERES
TOTAL	706.578	356.417	350.161	651.108	326.851	324.257	55.470	29.566	25.904
10-14	92.029	47.528	44.501	89.201	45.722	43.479	2.828	1.806	1.022
15-19	92.715	47.373	45.342	89.703	45.242	44.461	3.012	2.131	881
20-24	82.507	41.227	41.280	79.606	39.245	40.361	2.901	1.982	919
25-34	142.920	71.473	71.447	137.092	67.601	69.491	5.828	3.872	1.956
35-44	113.518	57.283	56.235	106.652	53.102	53.550	6.866	4.181	2.685
45-54	86.154	43.034	43.120	77.518	38.478	39.040	8.636	4.556	4.080
55 Y MÁS	96.735	48.499	48.236	71.336	37.461	33.875	25.399	11.038	14.361

FUENTE: INSTITUTO NACIONAL DE ESTADÍSTICA, INE

ESTADO PORTUGUESA
CUADRO 2. POBLACIÓN DE 3 AÑOS Y MÁS, POR NIVEL EDUCATIVO APROBADO, SEGÚN GRUPO DE EDAD Y SEXO
CENSO 2011

GRUPO DE EDAD Y SEXO	TOTAL	NIVEL EDUCATIVO APROBADO						
		NO SABE	NINGUNO	INICIAL (PREESCOLAR)	PRIMARIA (1-6)	SECUNDARIA (1-5), (6)	TÉCNICO SUPERIOR	UNIVERSITARIO
TOTAL	827.347	19.714	82.595	34.000	289.605	272.344	26.229	102.860
3-4	34.455	3.202	21.496	9.757	-	-	-	-
5-9	86.314	654	8.219	24.243	53.198	-	-	-
10-14	92.029	1.147	1.609	-	61.094	28.179	-	-
15-19	92.715	982	2.471	-	15.052	64.326	1.038	8.846
20-24	82.507	1.458	2.534	-	14.541	35.366	4.678	23.930
25-29	74.039	1.248	2.414	-	16.738	29.437	5.492	18.710
30-34	68.881	1.303	3.065	-	18.452	26.524	4.945	14.592
35-39	59.613	1.146	3.263	-	18.099	22.637	3.539	10.929
40-44	53.905	1.247	3.489	-	17.705	20.336	2.521	8.607
45-49	46.848	1.139	4.027	-	17.391	16.138	1.646	6.507
50-54	39.306	1.145	4.627	-	15.850	11.984	1.005	4.695
55-59	30.356	1.012	4.636	-	13.205	7.919	638	2.946
60-64	22.963	1.032	4.542	-	10.692	4.705	390	1.602
65-69	15.713	817	4.401	-	7.098	2.429	171	797
70-74	11.118	685	3.920	-	4.770	1.255	98	390
75 Y MÁS	16.585	1.497	7.882	-	5.720	1.109	68	309
HOMBRES	418.703	11.438	43.803	17.474	162.539	137.159	10.497	35.793
3-4	17.741	1.652	11.168	4.921	-	-	-	-
5-9	44.545	362	4.485	12.553	27.145	-	-	-
10-14	47.528	698	1.012	-	32.410	13.408	-	-
15-19	47.373	575	1.778	-	9.551	31.875	386	3.208
20-24	41.227	915	1.728	-	9.347	18.692	1.685	8.860
25-29	36.885	811	1.611	-	10.609	15.432	2.056	6.366
30-34	34.588	876	2.012	-	11.646	13.670	1.910	4.474
35-39	30.098	773	2.031	-	11.128	11.518	1.390	3.258
40-44	27.185	788	2.082	-	10.365	10.215	1.085	2.650
45-49	23.365	697	2.199	-	9.465	7.986	741	2.277
50-54	19.669	679	2.423	-	8.470	5.839	488	1.770
55-59	15.234	575	2.220	-	7.043	3.783	332	1.281
60-64	11.603	563	2.105	-	5.615	2.282	224	814
65-69	8.018	436	1.911	-	3.950	1.187	106	428
70-74	5.597	338	1.701	-	2.612	659	55	232
75 Y MÁS	8.047	700	3.337	-	3.183	613	39	175
MUJERES	408.644	8.276	38.792	16.526	127.066	135.185	15.732	67.067
3-4	16.714	1.550	10.328	4.836	-	-	-	-
5-9	41.769	292	3.734	11.690	26.053	-	-	-
10-14	44.501	449	597	-	28.684	14.771	-	-
15-19	45.342	407	693	-	5.501	32.451	652	5.638
20-24	41.280	543	806	-	5.194	16.674	2.993	15.070
25-29	37.154	437	803	-	6.129	14.005	3.436	12.344
30-34	34.293	427	1.053	-	6.806	12.854	3.035	10.118
35-39	29.515	373	1.232	-	6.971	11.119	2.149	7.671
40-44	26.720	459	1.407	-	7.340	10.121	1.436	5.957
45-49	23.483	442	1.828	-	7.926	8.152	905	4.230
50-54	19.637	466	2.204	-	7.380	6.145	517	2.925
55-59	15.122	437	2.416	-	6.162	4.136	306	1.665
60-64	11.360	469	2.437	-	5.077	2.423	166	788
65-69	7.695	381	2.490	-	3.148	1.242	65	369
70-74	5.521	347	2.219	-	2.158	596	43	158
75 Y MÁS	8.538	797	4.545	-	2.537	496	29	134

NOTA: SE EXCLUYEN LAS PERSONAS QUE NO DECLARARON EL NIVEL EDUCATIVO APROBADO
FUENTE: INSTITUTO NACIONAL DE ESTADÍSTICA, INE

ESTADO PORTUGUESA
CUADRO 3. POBLACIÓN DE 3 AÑOS Y MÁS, POR OPCIÓN DE ESTUDIO EN QUE APROBÓ EL ÚLTIMO GRADO, AÑO O SEMESTRE, SEGÚN GRUPO DE EDAD Y SEXO

GRUPO DE EDAD Y SEXO	TOTAL	OPCIÓN DE ESTUDIO EN QUE APROBÓ EL ÚLTIMO GRADO, AÑO O SEMESTRE							
		ESCUELA-COLEGIO-LICEO TRADICIONAL-LICEO MILITAR	EDUCACIÓN DE JÓVENES, ADULTAS Y ADULTOS	EDUCACIÓN ESPECIAL	MISIÓN ROBINSON II	MISIÓN RIBAS	EDUCACIÓN INTERCULTURAL	UNIVERSIDAD TRADICIONAL - UNIVERSIDAD MILITAR	MISIÓN SUCRE
TOTAL	725.038	558.667	4.472	666	6.528	25.615	1	108.253	20.836
3-4	9.757	9.732	-	25	-	-	-	-	-
5-9	77.441	77.342	-	99	-	-	-	-	-
10-14	89.273	89.125	-	148	-	-	-	-	-
15-19	89.262	76.050	940	139	216	2.033	-	8.194	1.690
20-24	78.515	44.328	809	65	353	4.352	-	23.467	5.141
25-29	70.377	40.761	703	46	357	4.307	1	19.956	4.246
30-34	64.513	39.897	564	41	478	3.996	-	16.184	3.353
35-39	55.204	36.343	426	38	581	3.348	-	11.881	2.587
40-44	49.169	34.332	307	20	625	2.757	-	9.313	1.815
45-49	41.682	30.593	256	18	699	1.963	-	7.132	1.021
50-54	33.534	25.686	175	12	715	1.246	-	5.135	565
55-59	24.708	19.442	115	4	769	794	-	3.328	256
60-64	17.389	14.281	74	5	596	441	-	1.894	98
65-69	10.495	8.801	44	2	478	202	-	931	37
70-74	6.513	5.560	31	-	341	93	-	474	14
75 Y MÁS	7.206	6.394	28	4	320	83	-	364	13
HOMBRES	363.462	304.579	2.048	389	2.314	7.841	1	41.245	5.045
3-4	4.921	4.907	-	14	-	-	-	-	-
5-9	39.698	39.633	-	65	-	-	-	-	-
10-14	45.818	45.731	-	87	-	-	-	-	-
15-19	45.020	39.909	490	75	117	835	-	3.144	450
20-24	38.584	25.853	384	40	173	1.589	-	9.146	1.399
25-29	34.463	24.218	314	26	153	1.329	1	7.425	997
30-34	31.700	23.711	234	23	192	1.156	-	5.719	665
35-39	27.294	21.318	173	19	224	912	-	4.100	548
40-44	24.315	19.497	136	12	203	732	-	3.360	375
45-49	20.469	16.604	105	14	197	531	-	2.737	281
50-54	16.567	13.718	80	7	216	288	-	2.088	170
55-59	12.439	10.337	47	2	230	210	-	1.520	93
60-64	8.935	7.553	35	2	178	129	-	999	39
65-69	5.671	4.885	19	2	165	66	-	516	18
70-74	3.558	3.083	14	-	139	35	-	282	5
75 Y MÁS	4.010	3.622	17	1	127	29	-	209	5
MUJERES	361.576	254.088	2.424	277	4.214	17.774	-	67.008	15.791
3-4	4.836	4.825	-	11	-	-	-	-	-
5-9	37.743	37.709	-	34	-	-	-	-	-
10-14	43.455	43.394	-	61	-	-	-	-	-
15-19	44.242	36.141	450	64	99	1.198	-	5.050	1.240
20-24	39.931	18.475	425	25	180	2.763	-	14.321	3.742
25-29	35.914	16.543	389	20	204	2.978	-	12.531	3.249
30-34	32.813	16.186	330	18	286	2.840	-	10.465	2.688
35-39	27.910	15.025	253	19	357	2.436	-	7.781	2.039
40-44	24.854	14.835	171	8	422	2.025	-	5.953	1.440
45-49	21.213	13.989	151	4	502	1.432	-	4.395	740
50-54	16.967	11.968	95	5	499	958	-	3.047	395
55-59	12.269	9.105	68	2	539	584	-	1.808	163
60-64	8.454	6.728	39	3	418	312	-	895	59
65-69	4.824	3.916	25	-	313	136	-	415	19
70-74	2.955	2.477	17	-	202	58	-	192	9
75 Y MÁS	3.196	2.772	11	3	193	54	-	155	8

NOTA: SE EXCLUYEN LAS PERSONAS QUE DECLARARON LAS OPCIONES NO SABE Y NINGUNO EN LA PREGUNTA DE NIVEL EDUCATIVO
FUENTE: INSTITUTO NACIONAL DE ESTADÍSTICA, INE

ESTADO PORTUGUESA
CUADRO 4. POBLACIÓN DE 3 AÑOS Y MÁS EN HOGARES, POR NIVEL EDUCATIVO APROBADO, SEGÚN PARENTESCO O RELACIÓN CON EL JEFE O JEFA DEL HOGAR Y SEXO
 CENSO 2011

PARENTESCO O RELACIÓN CON EL JEFE O JEFA DEL HOGAR Y SEXO	NIVEL EDUCATIVO APROBADO							
	TOTAL	NO SABE	NINGUNO	INICIAL (PREESCOLAR)	PRIMARIA (1-6)	SECUNDARIA (1-5), (6)	TÉCNICO SUPERIOR	UNIVERSITARIO
TOTAL	821.774	16.899	82.354	33.930	288.596	271.295	26.164	102.536
JEFE O JEFA DEL HOGAR	228.837	5.804	26.054	-	83.789	75.703	8.576	28.911
ESPOSA(O) O COMPAÑERA(O)	134.307		10.663	-	42.479	50.995	6.392	23.778
HIJOS(AS).....	321.372	5.649	28.455	24.324	115.213	102.927	8.077	36.727
HIJASTROS(AS)	18.208	332	1.233	1.194	7.974	5.938	225	1.312
NIETOS(AS)	48.569	1.514	6.924	7.153	18.313	11.489	524	2.652
YERNO O NUERA.....	16.944	533	368	-	3.191	8.508	998	3.346
PADRE, MADRE	6.666	594	2.554	-	2.501	828	44	145
PADRASTRO, MADRASTRA	251	25	90	-	97	30	3	6
SUEGRO(A)	2.143	188	764	-	833	289	14	55
HERMANO(A)	12.899	495	1.510	42	4.350	4.462	424	1.616
CUÑADO(A)	3.687	156	359	9	1.106	1.438	116	503
SOBRINO(A)	9.915	256	868	607	3.074	3.516	269	1.325
OTRO PARIENTE	10.540	753	1.571	351	3.447	2.930	299	1.189
NO PARIENTE	6.993	557	886	246	2.066	2.107	200	931
SERVICIO DOMÉSTICO	368	34	32	-	139	126	3	34
PARIENTE DEL SERVICIO DOMÉSTICO	75	9	23	4	24	9	-	6
HOMBRES	416.659	11.389	43.639	17.441	161.694	136.393	10.462	35.641
JEFE O JEFA DEL HOGAR	147.154	3.892	16.367	-	58.850	48.849	5.052	14.144
ESPOSA(O) O COMPAÑERA(O)	23.220	1.035	1.903	-	9.034	8.618	720	1.910
HIJOS(AS)	174.358	3.319	16.411	12.503	67.052	57.040	3.358	14.675
HIJASTROS(AS)	9.818	209	725	610	4.428	3.228	87	531
NIETOS(AS)	26.218	856	3.701	3.680	10.126	6.419	249	1.187
YERNO O NUERA	7.665	308	185	-	1.813	3.851	431	1.077
PADRE, MADRE	1.885	192	634	-	808	215	11	25
PADRASTRO, MADRASTRA	154	15	50	-	63	20	1	5
SUEGRO(A)	794	84	272	-	327	94	4	13
HERMANO(A)	7.857	349	1.034	22	3.136	2.556	166	594
CUÑADO(A)	2.034	90	256	4	738	744	40	162
SOBRINO(A)	5.530	160	518	304	1.817	2.059	114	558
OTRO PARIENTE	5.835	471	941	181	2.112	1.560	134	436
NO PARIENTE	4.024	394	614	134	1.348	1.117	95	322
SERVICIO DOMÉSTICO	72	8	15	-	31	18	-	-
PARIENTE DEL SERVICIO DOMÉSTICO	41	7	13	3	11	5	-	2
MUJERES	407.867	8.262	38.715	16.489	126.902	134.902	15.702	66.895
JEFE O JEFA DEL HOGAR	81.683	1.912	9.687	-	24.939	26.854	3.524	14.767
ESPOSA(O) O COMPAÑERA(O)	113.839	1.717	8.760	-	33.445	42.377	5.672	21.868
HIJOS(AS)	147.014	2.330	12.044	11.821	48.161	45.887	4.719	22.052
HIJASTROS(AS)	8.390	123	508	584	3.546	2.710	138	781
NIETOS(AS)	22.351	658	3.223	3.473	8.187	5.070	275	1.465
YERNO O NUERA	9.279	225	183	-	1.378	4.657	567	2.269
PADRE, MADRE	4.781	402	1.920	-	1.693	613	33	120
PADRASTRO, MADRASTRA	97	10	40	-	34	10	2	1
SUEGRO(A)	1.349	104	492	-	506	195	10	42
HERMANO(A)	5.042	146	476	20	1.214	1.906	258	1.022
CUÑADO(A)	1.653	66	103	5	368	694	76	341
SOBRINO(A)	4.385	96	350	303	1.257	1.457	155	767
OTRO PARIENTE	4.705	282	630	170	1.335	1.370	165	753
NO PARIENTE	2.969	163	272	112	718	990	105	609
SERVICIO DOMÉSTICO	296	26	17	-	108	108	3	34
PARIENTE DEL SERVICIO DOMÉSTICO	34	2	10	1	13	4	-	4

NOTA: SE EXCLUYEN LAS PERSONAS EN VIVIENDAS CLASIFICADAS COMO REFUGIO Y LAS QUE NO DECLARARON EL NIVEL EDUCATIVO APROBADO
 FUENTE: INSTITUTO NACIONAL DE ESTADÍSTICA, INE

ESTADO PORTUGUESA
CUADRO 5. POBLACIÓN DE 3 AÑOS Y MÁS QUE ASISTE A ALGÚN ESTABLECIMIENTO DE EDUCACIÓN, POR TIPO DE PLANTEL Y SEXO, SEGÚN EDAD
 CENSO 2011

EDAD	TIPO DE PLANTEL Y SEXO								
	TOTAL			PÚBLICO			PRIVADO		
	TOTAL	HOMBRES	MUJERES	TOTAL	HOMBRES	MUJERES	TOTAL	HOMBRES	MUJERES
TOTAL	310.153	145.900	164.253	287.550	135.261	152.289	22.603	10.639	11.964
03	3.273	1.624	1.649	2.914	1.442	1.472	359	182	177
04	8.857	4.533	4.324	8.217	4.196	4.021	640	337	303
05	13.305	6.898	6.407	12.615	6.532	6.083	690	366	324
06	15.308	7.792	7.516	14.528	7.431	7.097	780	361	419
07	16.432	8.428	8.004	15.588	7.997	7.591	844	431	413
08	16.509	8.416	8.093	15.628	7.991	7.637	881	425	456
09	16.461	8.457	8.004	15.606	8.010	7.596	855	447	408
10	16.843	8.633	8.210	16.040	8.232	7.808	803	401	402
11	19.414	9.921	9.493	18.394	9.393	9.001	1.020	528	492
12	17.767	9.158	8.609	16.358	8.445	7.913	1.409	713	696
13	16.198	8.224	7.974	14.822	7.544	7.278	1.376	680	696
14	15.780	7.888	7.892	14.420	7.232	7.188	1.360	656	704
15-19	59.657	28.346	31.311	53.747	25.465	28.282	5.910	2.881	3.029
20-24	31.266	12.741	18.525	28.489	11.542	16.947	2.777	1.199	1.578
25 Y MÁS	43.083	14.841	28.242	40.184	13.809	26.375	2.899	1.032	1.867

FUENTE: INSTITUTO NACIONAL DE ESTADÍSTICA, INE

ESTADO PORTUGUESA
CUADRO 6. POBLACIÓN DE 14 AÑOS Y MÁS, POR NIVEL DE EDUCACIÓN SECUNDARIA O PROFESIONAL APROBADO, SEGÚN EDAD Y SEXO
CENSO 2011

EDAD Y SEXO	TOTAL	NIVEL DE EDUCACIÓN APROBADO			
		SECUNDARIA		PROFESIONAL	
		MEDIA (1-5)	TÉCNICO MEDIO (6)	TÉCNICO SUPERIOR	UNIVERSITARIO
TOTAL	400.473	263.079	8.305	26.229	102.860
14	28.081	28.081	-	-	-
15	14.036	14.036	-	-	-
16	15.016	14.894	74	6	42
17	15.748	14.269	364	101	1.014
18	15.039	10.946	479	342	3.272
19	14.207	8.709	391	589	4.518
20-24	63.885	33.767	1.510	4.678	23.930
25 Y MÁS	234.461	138.377	5.487	20.513	70.084
HOMBRES	182.911	132.187	4.434	10.497	35.793
14	13.351	13.351	-	-	-
15	6.741	6.741	-	-	-
16	7.321	7.273	33	2	13
17	7.496	6.947	171	39	339
18	7.200	5.629	245	128	1.198
19	6.619	4.538	206	217	1.658
20-24	29.182	17.785	852	1.685	8.860
25 Y MÁS	105.001	69.923	2.927	8.426	23.725
MUJERES	217.562	130.892	3.871	15.732	67.067
14	14.730	14.730	-	-	-
15	7.295	7.295	-	-	-
16	7.695	7.621	41	4	29
17	8.252	7.322	193	62	675
18	7.839	5.317	234	214	2.074
19	7.588	4.171	185	372	2.860
20-24	34.703	15.982	658	2.993	15.070
25 Y MÁS	129.460	68.454	2.560	12.087	46.359

NOTA: SE EXCLUYEN LAS PERSONAS QUE NO DECLARARON EL AÑO, GRADO, TRIMESTRE, SEMESTRE O NIVEL EDUCATIVO APROBADO
FUENTE: INSTITUTO NACIONAL DE ESTADÍSTICA, INE

Fecundidad

ESTADO PORTUGUESA
CUADRO 1. TOTAL DE MUJERES DE 12 AÑOS Y MÁS, POR NÚMERO DE HIJOS(AS) NACIDOS(AS) VIVOS(AS) Y TOTAL DE HIJOS(AS) NACIDOS(AS) VIVOS(AS),
SEGÚN GRUPO DE EDAD DE LA MADRE
CENSO 2011

GRUPO DE EDAD DE LA MADRE	TOTAL DE MUJERES	NÚMERO DE HIJOS(AS) NACIDOS(AS) VIVOS(AS)									TOTAL DE HIJOS(AS) NACIDOS(AS) VIVOS(AS)
		NINGUNO	1	2	3	4	5	6	7 Y MÁS	NO DECLARADO	
TOTAL	331.902	105.164	49.973	53.693	41.848	24.764	15.951	10.978	25.321	4.210	704.829
12-14	26.242	24.039	157	23	-	-	-	-	-	2.023	203
15-19	45.342	36.884	6.607	1.280	150	17	9	-	-	395	9.730
20-24	41.280	18.773	12.688	6.470	2.319	495	108	21	9	397	35.294
25-29	37.154	9.050	10.395	9.236	5.314	1.887	656	225	98	293	57.673
30-34	34.293	4.995	6.918	9.534	6.600	3.254	1.532	704	504	252	74.214
35-39	29.515	2.974	4.132	7.932	6.559	3.469	1.975	1.135	1.183	156	78.515
40-44	26.720	2.327	2.827	6.474	5.886	3.602	2.134	1.356	1.949	165	80.290
45-49	23.483	1.743	2.180	4.629	5.132	3.351	2.234	1.467	2.625	122	78.585
50-54	19.637	1.295	1.484	3.310	3.942	2.904	2.075	1.484	3.020	123	71.965
55-59	15.122	908	981	2.110	2.552	2.246	1.792	1.327	3.112	94	60.547
60-64	11.360	698	652	1.252	1.565	1.510	1.365	1.127	3.148	43	49.514
65 Y MÁS	21.754	1.478	952	1.443	1.829	2.029	2.071	2.132	9.673	147	108.299

FUENTE: INSTITUTO NACIONAL DE ESTADÍSTICA, INE

ESTADO PORTUGUESA
CUADRO 2. TOTAL DE MUJERES DE 12 AÑOS Y MÁS, POR NÚMERO DE HIJOS(AS) NACIDOS(AS) VIVOS(AS) Y TOTAL DE HIJOS(AS) NACIDOS(AS) VIVOS(AS),
SEGÚN GRUPO DE EDAD Y SITUACIÓN CONYUGAL DE LA MADRE
CENSO 2011

GRUPO DE EDAD Y SITUACIÓN CONYUGAL DE LA MADRE	TOTAL DE MUJERES	NÚMERO DE HIJOS(AS) NACIDOS(AS) VIVOS(AS)									TOTAL DE HIJOS(AS) NACIDOS(AS) VIVOS(AS)
		NINGUNO	1	2	3	4	5	6	7 Y MÁS	NO DECLARADO	
TOTAL	331.902	105.164	49.973	53.693	41.848	24.764	15.951	10.978	25.321	4.210	704.829
12-14	26.242	24.039	157	23	-	-	-	-	-	2.023	203
15-19	45.342	36.884	6.607	1.280	150	17	9	-	-	395	9.730
20-24	41.280	18.773	12.688	6.470	2.319	495	108	21	9	397	35.294
25-29	37.154	9.050	10.395	9.236	5.314	1.887	656	225	98	293	57.673
30-34	34.293	4.995	6.918	9.534	6.600	3.254	1.532	704	504	252	74.214
35-39	29.515	2.974	4.132	7.932	6.559	3.469	1.975	1.135	1.183	156	78.515
40-44	26.720	2.327	2.827	6.474	5.886	3.602	2.134	1.356	1.949	165	80.290
45-49	23.483	1.743	2.180	4.629	5.132	3.351	2.234	1.467	2.625	122	78.585
50-54	19.637	1.295	1.484	3.310	3.942	2.904	2.075	1.484	3.020	123	71.965
55-59	15.122	908	981	2.110	2.552	2.246	1.792	1.327	3.112	94	60.547
60-64	11.360	698	652	1.252	1.565	1.510	1.365	1.127	3.148	43	49.514
65 Y MÁS	21.754	1.478	952	1.443	1.829	2.029	2.071	2.132	9.673	147	108.299
UNIDA	96.088	11.292	19.808	20.841	16.681	9.582	6.050	3.906	7.458	470	255.753
12-14	364	263	85	15	-	-	-	-	-	1	115
15-19	7.604	3.158	3.508	804	97	9	4	-	-	24	5.463
20-24	15.231	3.088	6.357	3.832	1.469	337	73	15	3	57	20.252
25-29	16.175	1.798	4.419	4.824	3.209	1.221	421	152	60	71	32.015
30-34	14.445	989	2.331	4.120	3.477	1.825	910	410	305	78	37.447
35-39	11.791	590	1.264	2.834	2.932	1.751	1.061	613	699	47	36.608
40-44	9.671	483	722	1.975	2.170	1.575	1.028	664	992	62	33.550
45-49	7.620	305	510	1.141	1.615	1.186	921	644	1.257	41	29.649
50-54	5.376	217	299	688	937	806	703	539	1.151	36	22.516
55-59	3.421	157	144	336	441	482	435	398	998	30	15.616
60-64	2.079	94	88	145	208	228	265	251	793	7	10.296
65 Y MÁS	2.311	150	81	127	126	162	229	220	1.200	16	12.226
CASADA	67.316	5.531	10.544	16.957	13.066	7.331	4.358	2.920	6.270	339	196.180
12-14	42	26	10	5	-	-	-	-	-	1	20
15-19	1.006	421	441	121	13	5	1	-	-	4	747
20-24	4.338	1.139	1.841	919	325	76	11	2	2	23	5.039
25-29	7.540	1.180	2.525	2.227	1.038	331	136	33	20	50	12.435
30-34	9.247	870	2.120	3.150	1.719	746	325	161	115	41	19.957
35-39	8.920	491	1.155	3.077	2.172	915	509	273	287	41	23.677
40-44	8.660	398	810	2.608	2.134	1.169	585	365	553	38	26.090
45-49	7.823	302	635	1.925	1.938	1.178	655	434	718	38	25.916
50-54	6.572	226	406	1.304	1.565	1.032	652	448	905	34	24.120
55-59	5.020	167	244	818	1.042	827	590	400	900	32	19.964
60-64	3.542	108	171	471	593	522	418	331	917	11	15.475
65 Y MÁS	4.606	203	186	332	527	530	476	473	1.853	26	22.740
SOLTERA	133.540	86.847	15.562	10.080	6.629	3.925	2.662	1.823	4.094	1.918	124.215
12-14	25.590	23.738	56	2	-	-	-	-	-	1.794	60
15-19	35.996	33.238	2.390	303	33	1	2	-	-	29	3.109
20-24	20.298	14.422	3.898	1.425	423	61	20	1	3	45	8.388
25-29	11.761	5.960	2.897	1.713	815	252	74	32	11	7	10.415
30-34	8.472	3.009	1.969	1.667	991	481	209	84	53	9	12.120
35-39	6.483	1.795	1.293	1.314	977	542	274	162	124	2	12.230
40-44	5.636	1.323	936	1.150	907	526	330	205	255	4	12.726
45-49	5.010	1.036	743	869	833	551	378	228	368	4	13.018
50-54	4.228	732	502	633	676	531	378	261	504	11	12.904
55-59	3.182	473	365	424	415	378	353	235	538	1	10.911
60-64	2.311	371	219	244	245	227	267	215	519	4	8.608
65 Y MÁS	4.573	750	294	336	314	375	377	400	1.719	8	19.726

ESTADO PORTUGUESA
CUADRO 2. TOTAL DE MUJERES DE 12 AÑOS Y MÁS, POR NÚMERO DE HIJOS(AS) NACIDOS(AS) VIVOS(AS) Y TOTAL DE HIJOS(AS) NACIDOS(AS) VIVOS(AS), SEGÚN GRUPO DE EDAD Y SITUACIÓN CONYUGAL DE LA MADRE
 CENSO 2011

GRUPO DE EDAD Y SITUACIÓN CONYUGAL DE LA MADRE	TOTAL DE MUJERES	NÚMERO DE HIJOS(AS) NACIDOS(AS) VIVOS(AS)								NO DECLARADO	TOTAL DE HIJOS(AS) NACIDOS(AS) VIVOS(AS)
		NINGUNO	1	2	3	4	5	6	7 Y MÁS		
CONT.											
SEPARADA DE UNIÓN O MATRIMONIO	12.346	577	2.302	2.676	2.282	1.413	960	671	1.462	3	39.212
12-14	18	11	6	1	-	-	-	-	-	-	8
15-19	355	53	248	47	7	-	-	-	-	-	363
20-24	999	97	515	274	90	19	2	-	1	1	1.426
25-29	1.208	75	444	378	215	65	22	5	4	-	2.273
30-34	1.443	63	342	437	321	155	67	37	21	-	3.503
35-39	1.365	51	229	406	303	181	91	58	46	-	3.799
40-44	1.455	52	179	356	370	192	133	82	90	1	4.556
45-49	1.427	45	124	295	342	215	163	89	154	-	5.027
50-54	1.296	46	94	227	263	195	141	108	221	1	5.017
55-59	1.066	29	50	130	195	174	135	109	244	-	4.628
60-64	736	26	40	68	95	113	96	69	229	-	3.410
65 Y MÁS	978	29	31	57	81	104	110	114	452	-	5.202
DIVORCIADA	6.076	355	950	1.605	1.348	763	389	240	421	5	17.588
12-14	-	-	-	-	-	-	-	-	-	-	-
15-19	9	2	5	-	-	1	1	-	-	-	14
20-24	41	16	17	6	2	-	-	-	-	-	35
25-29	167	24	75	45	15	7	-	-	1	-	245
30-34	368	48	122	114	51	21	8	1	2	1	647
35-39	530	35	142	200	101	27	17	5	3	-	1.089
40-44	763	46	139	276	197	56	20	13	16	-	1.796
45-49	821	31	128	249	215	113	45	24	16	-	2.204
50-54	1.001	40	118	279	266	159	61	34	44	-	2.927
55-59	841	39	87	206	207	132	74	39	55	2	2.637
60-64	679	29	54	126	164	127	65	46	67	1	2.376
65 Y MÁS	856	45	63	104	130	120	98	78	217	1	3.618
VIUDA DE UNIÓN O	15.046	533	804	1.530	1.842	1.749	1.532	1.418	5.615	23	71.859
12-14	1	1	-	-	-	-	-	-	-	-	-
15-19	26	4	15	5	-	1	1	-	-	-	34
20-24	100	10	59	14	10	2	2	3	-	-	153
25-29	133	11	35	46	22	11	3	3	2	-	284
30-34	192	13	34	46	41	26	13	11	8	-	540
35-39	357	11	47	101	74	53	23	24	24	-	1.110
40-44	474	24	41	109	108	84	38	27	43	-	1.572
45-49	740	22	40	150	189	107	72	48	112	-	2.767
50-54	1.121	32	65	179	235	181	140	94	195	-	4.481
55-59	1.561	41	91	196	252	253	205	146	377	-	6.791
60-64	1.993	70	80	197	260	293	254	215	623	1	9.347
65 Y MÁS	8.348	294	297	487	651	738	781	847	4.231	22	44.780
NO DECLARADO	1.490	29	3	4	-	1	-	-	1	1.452	22
12-14	227	-	-	-	-	-	-	-	-	227	-
15-19	346	8	-	-	-	-	-	-	-	338	-
20-24	273	1	1	-	-	-	-	-	-	271	1
25-29	170	2	-	3	-	-	-	-	-	165	6
30-34	126	3	-	-	-	-	-	-	-	123	-
35-39	69	1	2	-	-	-	-	-	-	66	2
40-44	61	1	-	-	-	-	-	-	-	60	-
45-49	42	2	-	-	-	1	-	-	-	39	4
50-54	43	2	-	-	-	-	-	-	-	41	-
55-59	31	2	-	-	-	-	-	-	-	29	-
60-64	20	-	-	1	-	-	-	-	-	19	2
65 Y MÁS	82	7	-	-	-	-	-	-	1	74	7

FUENTE: INSTITUTO NACIONAL DE ESTADÍSTICA, INE

ESTADO PORTUGUESA
**CUADRO 3. TOTAL DE MUJERES DE 12 AÑOS Y MÁS, POR NÚMERO DE HIJOS(AS) NACIDOS(AS) VIVOS(AS) Y TOTAL DE HIJOS(AS) NACIDOS(AS) VIVOS(AS),
 SEGÚN GRUPO DE EDAD Y NIVEL EDUCATIVO APROBADO DE LA MADRE**
 CENSO 2011

GRUPO DE EDAD Y NIVEL EDUCATIVO APROBADO DE LA MADRE	TOTAL DE MUJERES	NÚMERO DE HIJOS(AS) NACIDOS(AS) VIVOS(AS)									TOTAL DE HIJOS(AS) NACIDOS(AS) VIVOS(AS)
		NINGUNO	1	2	3	4	5	6	7 Y MÁS	NO DECLARADO	
TOTAL	331.902	105.164	49.973	53.693	41.848	24.764	15.951	10.978	25.321	4.210	704.829
12-14	26.242	24.039	157	23	-	-	-	-	-	2.023	203
15-19	45.342	36.884	6.607	1.280	150	17	9	-	-	395	9.730
20-24	41.280	18.773	12.688	6.470	2.319	495	108	21	9	397	35.294
25-29	37.154	9.050	10.395	9.236	5.314	1.887	656	225	98	293	57.673
30-34	34.293	4.995	6.918	9.534	6.600	3.254	1.532	704	504	252	74.214
35-39	29.515	2.974	4.132	7.932	6.559	3.469	1.975	1.135	1.183	156	78.515
40-44	26.720	2.327	2.827	6.474	5.886	3.602	2.134	1.356	1.949	165	80.290
45-49	23.483	1.743	2.180	4.629	5.132	3.351	2.234	1.467	2.625	122	78.585
50-54	19.637	1.295	1.484	3.310	3.942	2.904	2.075	1.484	3.020	123	71.965
55-59	15.122	908	981	2.110	2.552	2.246	1.792	1.327	3.112	94	60.547
60-64	11.360	698	652	1.252	1.565	1.510	1.365	1.127	3.148	43	49.514
65 Y MÁS	21.754	1.478	952	1.443	1.829	2.029	2.071	2.132	9.673	147	108.299
NO SABE	6.209	1.131	392	450	521	422	419	357	1.241	1.276	17.467
12-14	224	70	2	-	-	-	-	-	-	152	2
15-19	407	142	29	9	4	-	-	-	-	223	59
20-24	543	136	63	43	21	3	4	1	1	271	257
25-29	437	114	42	47	32	23	7	3	5	164	412
30-34	427	89	33	41	52	25	18	15	16	138	663
35-39	373	72	26	43	45	41	31	14	30	71	860
40-44	459	104	28	46	61	51	30	20	53	66	1.148
45-49	442	62	29	30	64	45	39	35	93	45	1.517
50-54	466	52	27	49	57	48	49	31	119	34	1.752
55-59	437	52	19	28	49	41	43	46	128	31	1.773
60-64	469	62	29	24	34	48	52	54	151	15	2.012
65 Y MÁS	1.525	176	65	90	102	97	146	138	645	66	7.012
NINGUNO	24.501	3.568	1.179	1.444	1.792	2.003	2.199	2.259	9.900	157	111.304
12-14	368	313	11	3	-	-	-	-	-	41	17
15-19	693	491	130	39	15	2	5	-	-	11	286
20-24	806	396	130	133	85	33	13	7	3	6	911
25-29	803	288	90	109	127	94	48	27	16	4	1.579
30-34	1.053	286	87	127	129	141	97	91	82	13	2.897
35-39	1.232	264	62	110	165	165	150	110	202	4	4.261
40-44	1.407	198	68	98	153	187	173	168	357	5	5.843
45-49	1.828	214	79	109	204	199	195	205	614	9	8.208
50-54	2.204	186	94	130	210	210	260	240	865	9	10.619
55-59	2.416	161	77	123	167	222	269	298	1.083	16	12.426
60-64	2.437	167	71	112	128	187	268	259	1.239	6	12.994
65 Y MÁS	9.254	604	280	351	409	563	721	854	5.439	33	51.263
PRIMARIA (1-6)	83.418	17.390	7.089	10.541	12.354	10.011	7.529	5.475	10.959	2.070	252.485
12-14	11.089	9.464	75	7	-	-	-	-	-	1.543	89
15-19	5.501	3.406	1.448	463	65	8	3	-	-	108	2.616
20-24	5.194	1.033	1.410	1.532	854	225	59	11	4	66	8.325
25-29	6.129	585	940	1.609	1.622	809	340	116	60	48	15.076
30-34	6.806	486	631	1.370	1.709	1.216	726	352	266	50	20.966
35-39	6.971	406	472	1.164	1.582	1.254	857	585	620	31	24.697
40-44	7.340	427	427	1.015	1.498	1.308	945	659	1.012	49	27.946
45-49	7.926	356	449	970	1.496	1.342	1.110	764	1.399	40	32.172
50-54	7.380	326	363	818	1.249	1.261	990	803	1.518	52	31.184
55-59	6.162	281	281	578	887	1.014	900	692	1.503	26	27.327
60-64	5.077	212	230	436	657	715	730	615	1.463	19	23.514
65 Y MÁS	7.843	408	363	579	735	859	869	878	3.114	38	38.573

ESTADO PORTUGUESA
**CUADRO 3. TOTAL DE MUJERES DE 12 AÑOS Y MÁS, POR NÚMERO DE HIJOS(AS) NACIDOS(AS) VIVOS(AS) Y TOTAL DE HIJOS(AS) NACIDOS(AS) VIVOS(AS),
 SEGÚN GRUPO DE EDAD Y NIVEL EDUCATIVO APROBADO DE LA MADRE
 CENSO 2011**

GRUPO DE EDAD Y NIVEL EDUCATIVO APROBADO DE LA MADRE	TOTAL DE MUJERES	NÚMERO DE HIJOS(AS) NACIDOS(AS) VIVOS(AS)									TOTAL DE HIJOS(AS) NACIDOS(AS) VIVOS(AS)	
		NINGUNO	1	2	3	4	5	6	7 Y MÁS	NO DECLARADO		
CONT.												
SECUNDARIA (1-5), (6)	134.975	53.389	20.875	22.885	17.902	9.276	4.698	2.470	2.902	578	216.079	
12-14	14.561	14.192	69	13	-	-	-	-	-	287	95	
15-19	32.451	27.276	4.348	709	62	7	1	-	-	48	5.985	
20-24	16.674	5.260	6.310	3.649	1.167	220	29	2	1	36	18.153	
25-29	14.005	2.056	3.617	4.450	2.696	820	231	77	16	42	25.614	
30-34	12.854	1.375	2.087	3.836	3.107	1.457	612	219	132	29	30.206	
35-39	11.119	900	1.355	3.082	2.873	1.433	770	371	301	34	30.053	
40-44	10.121	774	1.022	2.576	2.511	1.506	786	449	460	37	29.575	
45-49	8.152	553	794	1.819	2.094	1.315	711	386	461	19	25.072	
50-54	6.145	400	533	1.252	1.530	988	605	340	475	22	19.969	
55-59	4.136	233	355	784	951	723	462	242	370	16	14.020	
60-64	2.423	169	203	438	505	427	241	169	270	1	8.411	
65 Y MÁS	2.334	201	182	277	406	380	250	215	416	7	8.926	
TÉCNICO SUPERIOR	15.732	4.891	4.360	3.826	1.752	539	200	76	57	31	21.279	
12-14	-	-	-	-	-	-	-	-	-	-	-	
15-19	652	566	74	11	1	-	-	-	-	-	99	
20-24	2.993	1.858	917	186	27	1	-	-	-	4	1.374	
25-29	3.436	1.176	1.381	680	156	30	4	2	-	7	3.361	
30-34	3.035	609	957	1.042	325	78	15	4	1	4	4.434	
35-39	2.149	300	488	802	402	106	34	8	4	5	3.968	
40-44	1.436	181	263	511	329	89	34	10	16	3	2.970	
45-49	905	92	145	292	227	86	34	16	6	7	2.062	
50-54	517	46	79	162	131	62	24	8	4	1	1.240	
55-59	306	29	30	77	85	40	28	11	6	-	847	
60-64	166	20	17	39	41	25	13	6	5	-	454	
65 Y MÁS	137	14	9	24	28	22	14	11	15	-	470	
UNIVERSITARIO	67.067	24.795	16.078	14.547	7.527	2.513	906	341	262	98	86.215	
12-14	-	-	-	-	-	-	-	-	-	-	-	
15-19	5.638	5.003	578	49	3	-	-	-	-	5	685	
20-24	15.070	10.090	3.858	927	165	13	3	-	-	14	6.274	
25-29	12.344	4.831	4.325	2.341	681	111	26	-	1	28	11.631	
30-34	10.118	2.150	3.123	3.118	1.278	337	64	23	7	18	15.048	
35-39	7.671	1.032	1.729	2.731	1.492	470	133	47	26	11	14.676	
40-44	5.957	643	1.019	2.228	1.334	461	166	50	51	5	12.808	
45-49	4.230	466	684	1.409	1.047	364	145	61	52	2	9.554	
50-54	2.925	285	388	899	765	335	147	62	39	5	7.201	
55-59	1.665	152	219	520	413	206	90	38	22	5	4.154	
60-64	788	68	102	203	200	108	61	24	20	2	2.129	
65 Y MÁS	661	75	53	122	149	108	71	36	44	3	2.055	

NOTA: SE EXCLUYEN LAS PERSONAS QUE NO DECLARARON EL NIVEL EDUCATIVO APROBADO
 FUENTE: INSTITUTO NACIONAL DE ESTADÍSTICA, INE

ESTADO PORTUGUESA
CUADRO 4. TOTAL DE MUJERES DE 12 AÑOS Y MÁS, POR NÚMERO DE HIJOS(AS) ACTUALMENTE VIVOS(AS) Y TOTAL DE HIJOS(AS) ACTUALMENTE VIVOS(AS),
SEGÚN GRUPO DE EDAD DE LA MADRE
CENSO 2011

GRUPO DE EDAD DE LA MADRE	TOTAL DE MUJERES	NÚMERO DE HIJOS(AS) ACTUALMENTE VIVOS(AS)									TOTAL DE HIJOS(AS) ACTUALMENTE VIVOS(AS)
		NINGUNO	1	2	3	4	5	6	7 Y MÁS	NO DECLARADO	
TOTAL	226.738	598	51.119	55.119	41.794	24.813	15.934	10.827	22.084	4.450	687.131
12-14	2.203	3	156	21	-	-	-	-	-	2.023	198
15-19	8.458	47	6.612	1.241	139	12	7	-	-	400	9.634
20-24	22.507	77	12.797	6.418	2.207	474	96	20	8	410	34.910
25-29	28.104	59	10.525	9.291	5.200	1.815	617	204	83	310	56.993
30-34	29.298	56	7.035	9.689	6.477	3.192	1.457	671	446	275	73.229
35-39	26.541	52	4.247	8.086	6.482	3.425	1.938	1.066	1.067	178	77.296
40-44	24.393	60	2.931	6.653	5.880	3.533	2.072	1.315	1.765	184	78.766
45-49	21.740	44	2.323	4.840	5.108	3.314	2.182	1.409	2.362	158	76.769
50-54	18.342	37	1.591	3.512	3.992	2.888	2.072	1.435	2.676	139	69.973
55-59	14.214	38	1.073	2.291	2.589	2.325	1.774	1.255	2.761	108	58.561
60-64	10.662	21	720	1.366	1.682	1.566	1.388	1.102	2.752	65	47.754
65 Y MÁS	20.276	104	1.109	1.711	2.038	2.269	2.331	2.350	8.164	200	103.048

NOTA: SE EXCLUYEN LAS MUJERES QUE NO TUVIERON HIJOS(AS) NACIDOS(AS) VIVOS(AS)
FUENTE: INSTITUTO NACIONAL DE ESTADÍSTICA, INE

ESTADO PORTUGUESA
**CUADRO 5. TOTAL DE MUJERES DE 12 AÑOS Y MÁS, POR NÚMERO DE HIJOS(AS) ACTUALMENTE VIVOS(AS) Y TOTAL DE HIJOS(AS) ACTUALMENTE VIVOS(AS),
 SEGÚN GRUPO DE EDAD Y SITUACIÓN CONYUGAL DE LA MADRE**
 CENSO 2011

GRUPO DE EDAD Y SITUACIÓN CONYUGAL DE LA MADRE	TOTAL DE MUJERES	NÚMERO DE HIJOS(AS) ACTUALMENTE VIVOS(AS)									TOTAL DE HIJOS(AS) ACTUALMENTE VIVOS(AS)
		NINGUNO	1	2	3	4	5	6	7 Y MÁS	NO DECLARADO	
TOTAL	226.738	598	51.119	55.119	41.794	24.813	15.934	10.827	22.084	4.450	687.131
12-14	2.203	3	156	21	-	-	-	-	-	2.023	198
15-19	8.458	47	6.612	1.241	139	12	7	-	-	400	9.634
20-24	22.507	77	12.797	6.418	2.207	474	96	20	8	410	34.910
25-29	28.104	59	10.525	9.291	5.200	1.815	617	204	83	310	56.993
30-34	29.298	56	7.035	9.689	6.477	3.192	1.457	671	446	275	73.229
35-39	26.541	52	4.247	8.086	6.482	3.425	1.938	1.066	1.067	178	77.296
40-44	24.393	60	2.931	6.653	5.880	3.533	2.072	1.315	1.765	184	78.766
45-49	21.740	44	2.323	4.840	5.108	3.314	2.182	1.409	2.362	158	76.769
50-54	18.342	37	1.591	3.512	3.992	2.888	2.072	1.435	2.676	139	69.973
55-59	14.214	38	1.073	2.291	2.589	2.325	1.774	1.255	2.761	108	58.561
60-64	10.662	21	720	1.366	1.682	1.566	1.388	1.102	2.752	65	47.754
65 Y MÁS	20.276	104	1.109	1.711	2.038	2.269	2.331	2.350	8.164	200	103.048
UNIDA	84.796	217	20.216	21.307	16.550	9.573	5.950	3.791	6.643	549	250.401
12-14	101	2	84	14	-	-	-	-	-	1	112
15-19	4.446	31	3.513	781	86	6	3	-	-	26	5.388
20-24	12.143	40	6.428	3.797	1.409	321	65	15	3	65	20.033
25-29	14.377	27	4.497	4.865	3.153	1.175	395	136	49	80	31.592
30-34	13.456	27	2.379	4.226	3.419	1.797	858	388	275	87	36.891
35-39	11.201	20	1.308	2.919	2.906	1.738	1.042	579	628	61	36.008
40-44	9.188	25	763	2.057	2.173	1.564	991	657	889	69	32.828
45-49	7.315	10	557	1.222	1.614	1.194	903	633	1.129	53	28.931
50-54	5.159	11	326	744	948	828	715	513	1.035	39	21.892
55-59	3.264	6	174	366	473	502	436	372	900	35	15.085
60-64	1.985	5	99	165	235	261	273	237	698	12	9.891
65 Y MÁS	2.161	13	88	151	134	187	269	261	1.037	21	11.750
CASADA	61.785	112	10.862	17.414	13.042	7.259	4.326	2.809	5.570	391	191.742
12-14	16	1	10	4	-	-	-	-	-	1	18
15-19	585	2	441	118	14	3	1	-	-	6	752
20-24	3.199	13	1.855	920	301	72	10	2	2	24	4.970
25-29	6.360	13	2.556	2.232	1.006	323	126	32	19	53	12.309
30-34	8.377	11	2.166	3.170	1.686	729	316	152	100	47	19.720
35-39	8.429	11	1.196	3.123	2.143	900	496	253	265	42	23.332
40-44	8.262	14	840	2.668	2.145	1.120	575	351	505	44	25.655
45-49	7.521	9	685	2.007	1.919	1.159	626	405	662	49	25.374
50-54	6.346	14	439	1.377	1.580	1.025	643	440	789	39	23.451
55-59	4.853	10	274	883	1.038	853	581	371	807	36	19.378
60-64	3.434	4	189	516	635	521	426	315	812	16	14.954
65 Y MÁS	4.403	10	211	396	575	554	526	488	1.609	34	21.829
SOLTERA	46.693	166	15.770	10.253	6.591	3.952	2.641	1.826	3.519	1.975	121.107
12-14	1.852	-	56	2	-	-	-	-	-	1.794	60
15-19	2.758	12	2.389	293	31	2	1	-	-	30	3.089
20-24	5.876	20	3.920	1.401	405	62	16	-	3	49	8.318
25-29	5.801	14	2.918	1.718	794	233	73	30	9	12	10.316
30-34	5.463	18	1.984	1.688	960	469	202	83	45	14	11.979
35-39	4.688	15	1.310	1.327	963	530	268	157	113	5	12.070
40-44	4.313	17	946	1.165	901	530	321	186	239	8	12.525
45-49	3.974	15	769	897	828	540	368	218	325	14	12.710
50-54	3.496	6	528	675	684	518	366	257	446	16	12.536
55-59	2.709	12	384	463	412	392	358	222	464	2	10.492
60-64	1.940	8	228	265	262	243	259	224	443	8	8.288
65 Y MÁS	3.823	29	338	359	351	433	409	449	1.432	23	18.724

ESTADO PORTUGUESA
CUADRO 5. TOTAL DE MUJERES DE 12 AÑOS Y MÁS, POR NÚMERO DE HIJOS(AS) ACTUALMENTE VIVOS(AS) Y TOTAL DE HIJOS(AS) ACTUALMENTE VIVOS(AS),
SEGÚN GRUPO DE EDAD Y SITUACIÓN CONYUGAL DE LA MADRE
CENSO 2011

GRUPO DE EDAD Y SITUACIÓN CONYUGAL DE LA MADRE	TOTAL DE MUJERES	NÚMERO DE HIJOS(AS) ACTUALMENTE VIVOS(AS)									TOTAL DE HIJOS(AS) ACTUALMENTE VIVOS(AS)	
		NINGUNO	1	2	3	4	5	6	7 Y MÁS	NO DECLARADO		
CONT.												
SEPARADA DE UNIÓN O	11.769	19	2.349	2.778	2.309	1.416	943	680	1.259	16	38.208	
12-14	7	-	6	1	-	-	-	-	-	-	8	
15-19	302	1	249	45	7	-	-	-	-	-	360	
20-24	902	4	515	277	85	17	2	1	-	1	1.408	
25-29	1.133	3	443	384	210	67	18	4	4	-	2.251	
30-34	1.380	-	347	448	317	150	62	35	19	2	3.463	
35-39	1.314	2	235	410	306	179	88	52	39	3	3.738	
40-44	1.403	3	186	374	364	186	128	79	81	2	4.459	
45-49	1.382	2	131	302	352	211	161	86	137	-	4.915	
50-54	1.250	-	100	248	265	189	144	108	194	2	4.881	
55-59	1.037	1	55	143	198	185	131	113	209	2	4.487	
60-64	710	-	42	73	107	117	96	75	198	2	3.309	
65 Y MÁS	949	3	40	73	98	115	113	127	378	2	4.929	
DIVORCIADA	5.721	24	1.004	1.644	1.336	726	390	221	362	14	17.086	
12-14	-	-	-	-	-	-	-	-	-	-	-	
15-19	7	-	5	-	1	-	1	-	-	-	13	
20-24	25	-	19	4	2	-	-	-	-	-	33	
25-29	143	2	74	44	16	6	1	-	-	-	239	
30-34	320	-	124	112	53	20	7	-	2	2	644	
35-39	495	4	144	203	92	28	16	5	3	-	1.069	
40-44	717	-	150	277	189	53	21	13	13	1	1.765	
45-49	790	3	132	258	212	105	44	19	15	2	2.159	
50-54	961	5	122	285	271	143	64	32	38	1	2.863	
55-59	802	6	88	217	210	128	67	34	50	2	2.553	
60-64	650	2	68	127	165	120	68	43	53	4	2.290	
65 Y MÁS	811	2	78	117	125	123	101	75	188	2	3.458	
VIUDA DE UNIÓN O MATRIMONIO	14.513	60	915	1.719	1.965	1.887	1.684	1.499	4.731	53	68.567	
12-14	-	-	-	-	-	-	-	-	-	-	-	
15-19	22	1	15	4	-	1	1	-	-	-	32	
20-24	90	-	59	19	5	2	3	2	-	-	147	
25-29	122	-	37	45	21	11	4	2	2	-	280	
30-34	179	-	35	45	42	27	12	13	5	-	532	
35-39	346	-	52	104	72	50	28	20	19	1	1.077	
40-44	450	1	46	112	108	80	36	29	38	-	1.534	
45-49	718	5	49	154	182	105	80	48	94	1	2.677	
50-54	1.089	1	76	183	244	185	140	85	174	1	4.350	
55-59	1.520	3	98	219	258	265	201	143	331	2	6.566	
60-64	1.923	2	94	219	278	304	266	208	548	4	9.020	
65 Y MÁS	8.054	47	354	615	755	857	913	949	3.520	44	42.352	
NO DECLARADO	1.461	-	3	4	1	-	-	1	-	1.452	20	
12-14	227	-	-	-	-	-	-	-	-	227	-	
15-19	338	-	-	-	-	-	-	-	-	338	-	
20-24	272	-	1	-	-	-	-	-	-	271	1	
25-29	168	-	-	3	-	-	-	-	-	165	6	
30-34	123	-	-	-	-	-	-	-	-	123	-	
35-39	68	-	2	-	-	-	-	-	-	66	2	
40-44	60	-	-	-	-	-	-	-	-	60	-	
45-49	40	-	-	-	1	-	-	-	-	39	3	
50-54	41	-	-	-	-	-	-	-	-	41	-	
55-59	29	-	-	-	-	-	-	-	-	29	-	
60-64	20	-	-	1	-	-	-	-	-	19	2	
65 Y MÁS	75	-	-	-	-	-	-	1	-	74	6	

NOTA: SE EXCLUYEN LAS MUJERES QUE NO TUVIERON HIJOS(AS) NACIDOS(AS) VIVOS(AS)
FUENTE: INSTITUTO NACIONAL DE ESTADÍSTICA, INE

ESTADO PORTUGUESA
CUADRO 6. TOTAL DE MUJERES DE 12 AÑOS Y MÁS, POR NÚMERO DE HIJOS(AS) ACTUALMENTE VIVOS(AS) Y TOTAL DE HIJOS(AS) ACTUALMENTE VIVOS(AS),
SEGÚN GRUPO DE EDAD Y NIVEL EDUCATIVO APROBADO DE LA MADRE
CENSO 2011

GRUPO DE EDAD Y NIVEL EDUCATIVO APROBADO DE LA MADRE	TOTAL DE MUJERES	NÚMERO DE HIJOS(AS) ACTUALMENTE VIVOS(AS)									TOTAL DE HIJOS(AS) ACTUALMENTE VIVOS(AS)
		NINGUNO	1	2	3	4	5	6	7 Y MÁS	NO DECLARADO	
TOTAL	226.738	598	51.119	55.119	41.794	24.813	15.934	10.827	22.084	4.450	687.131
12-14	2.203	3	156	21	-	-	-	-	-	2.023	198
15-19	8.458	47	6.612	1.241	139	12	7	-	-	400	9.634
20-24	22.507	77	12.797	6.418	2.207	474	96	20	8	410	34.910
25-29	28.104	59	10.525	9.291	5.200	1.815	617	204	83	310	56.993
30-34	29.298	56	7.035	9.689	6.477	3.192	1.457	671	446	275	73.229
35-39	26.541	52	4.247	8.086	6.482	3.425	1.938	1.066	1.067	178	77.296
40-44	24.393	60	2.931	6.653	5.880	3.533	2.072	1.315	1.765	184	78.766
45-49	21.740	44	2.323	4.840	5.108	3.314	2.182	1.409	2.362	158	76.769
50-54	18.342	37	1.591	3.512	3.992	2.888	2.072	1.435	2.676	139	69.973
55-59	14.214	38	1.073	2.291	2.589	2.325	1.774	1.255	2.761	108	58.561
60-64	10.662	21	720	1.366	1.682	1.566	1.388	1.102	2.752	65	47.754
65 Y MÁS	20.276	104	1.109	1.711	2.038	2.269	2.331	2.350	8.164	200	103.048
NO SABE	5.078	22	418	482	533	458	417	356	1.103	1.289	16.859
12-14	154	-	2	-	-	-	-	-	-	152	2
15-19	265	-	30	9	3	-	-	-	-	223	57
20-24	407	1	64	42	20	3	4	1	1	271	253
25-29	323	-	41	47	34	21	7	2	5	166	419
30-34	338	2	33	41	53	23	17	18	13	138	650
35-39	301	2	24	47	44	40	29	15	29	71	848
40-44	355	-	28	48	59	53	30	18	50	69	1.145
45-49	380	-	32	34	65	44	35	35	89	46	1.487
50-54	414	1	29	50	55	55	50	30	108	36	1.716
55-59	385	-	22	32	50	48	47	45	110	31	1.703
60-64	407	2	33	21	40	57	48	50	140	16	1.951
65 Y MÁS	1.349	14	80	111	110	114	150	142	558	70	6.628
NINGUNO	20.933	57	1.302	1.636	1.973	2.245	2.463	2.491	8.551	215	107.055
12-14	55	-	11	3	-	-	-	-	-	41	17
15-19	202	-	132	40	13	2	4	-	-	11	279
20-24	410	1	131	136	82	33	12	6	3	6	898
25-29	515	2	90	112	129	94	45	24	15	4	1.551
30-34	767	-	93	134	123	147	92	85	78	15	2.850
35-39	968	1	67	117	165	170	152	105	184	7	4.178
40-44	1.209	4	70	108	163	189	176	163	330	6	5.707
45-49	1.614	2	88	122	220	202	203	204	561	12	7.990
50-54	2.018	1	107	146	227	215	282	253	776	11	10.316
55-59	2.255	4	82	144	186	257	296	299	966	21	12.032
60-64	2.270	2	80	141	153	216	272	294	1.096	16	12.561
65 Y MÁS	8.650	40	351	433	512	720	929	1.058	4.542	65	48.676
PRIMARIA (1-6)	66.028	167	7.386	11.193	12.601	10.150	7.517	5.272	9.622	2.120	245.146
12-14	1.625	2	74	6	-	-	-	-	-	1.543	86
15-19	2.095	12	1.452	454	60	6	2	-	-	109	2.582
20-24	4.161	13	1.438	1.534	825	214	55	10	4	68	8.216
25-29	5.544	9	968	1.637	1.612	792	320	107	48	51	14.848
30-34	6.320	8	657	1.428	1.706	1.187	708	342	229	55	20.614
35-39	6.565	14	484	1.217	1.603	1.246	865	546	557	33	24.227
40-44	6.913	17	451	1.091	1.516	1.309	917	648	913	51	27.297
45-49	7.570	17	490	1.041	1.531	1.367	1.085	740	1.253	46	31.317
50-54	7.054	14	391	919	1.300	1.268	988	775	1.342	57	30.225
55-59	5.881	13	318	665	926	1.058	902	628	1.342	29	26.354
60-64	4.865	13	256	496	724	745	759	576	1.270	26	22.597
65 Y MÁS	7.435	35	407	705	798	958	916	900	2.664	52	36.783

ESTADO PORTUGUESA
CUADRO 6. TOTAL DE MUJERES DE 12 AÑOS Y MÁS, POR NÚMERO DE HIJOS(AS) ACTUALMENTE VIVOS(AS) Y TOTAL DE HIJOS(AS) ACTUALMENTE VIVOS(AS),
SEGÚN GRUPO DE EDAD Y NIVEL EDUCATIVO APROBADO DE LA MADRE
CENSO 2011

GRUPO DE EDAD Y NIVEL EDUCATIVO APROBADO DE LA MADRE	TOTAL DE MUJERES	NÚMERO DE HIJOS(AS) ACTUALMENTE VIVOS(AS)									TOTAL DE HIJOS(AS) ACTUALMENTE VIVOS(AS)	
		NINGUNO	1	2	3	4	5	6	7 Y MÁS	NO DECLARADO		
CONT.												
SECUNDARIA (1-5), (6)	81.586	197	21.306	23.326	17.675	9.055	4.503	2.339	2.527	658	212.081	
12-14	369	1	69	12	-	-	-	-	-	287	93	
15-19	5.175	31	4.347	681	59	4	1	-	-	52	5.939	
20-24	11.414	35	6.379	3.612	1.106	211	23	3	-	45	17.970	
25-29	11.949	20	3.687	4.489	2.622	782	218	69	14	48	25.309	
30-34	11.479	21	2.136	3.904	3.049	1.441	567	203	119	39	29.821	
35-39	10.219	17	1.398	3.144	2.842	1.417	739	345	271	46	29.638	
40-44	9.347	18	1.067	2.647	2.504	1.457	764	433	411	46	29.068	
45-49	7.599	13	844	1.915	2.058	1.275	693	363	405	33	24.538	
50-54	5.745	12	573	1.315	1.530	971	586	319	411	28	19.446	
55-59	3.903	14	387	838	947	719	419	237	320	22	13.585	
60-64	2.254	2	221	464	521	420	239	160	224	3	8.131	
65 Y MÁS	2.133	13	198	305	437	358	254	207	352	9	8.543	
TÉCNICO SUPERIOR ...	10.841	31	4.416	3.830	1.701	522	189	65	50	37	21.000	
12-14	-	-	-	-	-	-	-	-	-	-	-	
15-19	86	-	74	11	1	-	-	-	-	-	99	
20-24	1.135	6	921	178	25	1	-	-	-	4	1.356	
25-29	2.260	8	1.390	672	150	28	3	2	-	7	3.323	
30-34	2.426	7	965	1.046	307	76	14	3	1	7	4.401	
35-39	1.849	4	502	804	389	104	30	7	4	5	3.913	
40-44	1.255	4	269	512	325	88	30	8	15	4	2.931	
45-49	813	-	150	302	217	79	35	15	6	9	2.044	
50-54	471	1	81	164	134	56	24	6	4	1	1.219	
55-59	277	1	34	76	85	43	23	10	5	-	823	
60-64	146	-	17	41	40	26	15	4	3	-	443	
65 Y MÁS	123	-	13	24	28	21	15	10	12	-	448	
UNIVERSITARIO	42.272	124	16.291	14.652	7.311	2.383	845	304	231	131	84.990	
12-14	-	-	-	-	-	-	-	-	-	-	-	
15-19	635	4	577	46	3	-	-	-	-	5	678	
20-24	4.980	21	3.864	916	149	12	2	-	-	16	6.217	
25-29	7.513	20	4.349	2.334	653	98	24	-	1	34	11.543	
30-34	7.968	18	3.151	3.136	1.239	318	59	20	6	21	14.893	
35-39	6.639	14	1.772	2.757	1.439	448	123	48	22	16	14.492	
40-44	5.314	17	1.046	2.247	1.313	437	155	45	46	8	12.618	
45-49	3.764	12	719	1.426	1.017	347	131	52	48	12	9.393	
50-54	2.640	8	410	918	746	323	142	52	35	6	7.051	
55-59	1.513	6	230	536	395	200	87	36	18	5	4.064	
60-64	720	2	113	203	204	102	55	18	19	4	2.071	
65 Y MÁS	586	2	60	133	153	98	67	33	36	4	1.970	

NOTA: SE EXCLUYEN LAS MUJERES QUE NO TUVIERON HIJOS(AS) NACIDOS(AS) VIVOS(AS) Y AQUELLAS QUE NO DECLARARON EL NIVEL EDUCATIVO APROBADO
FUENTE: INSTITUTO NACIONAL DE ESTADÍSTICA, INE

ESTADO PORTUGUESA
CUADRO 7. TOTAL DE MUJERES DE 12 AÑOS Y MÁS CON HIJOS(AS) NACIDOS(AS) VIVOS(AS), POR PERIODO DE NACIMIENTO DE SU ÚLTIMO HIJO(A) NACIDO(A) VIVO(A),
SEGÚN GRUPO DE EDAD DE LA MADRE
CENSO 2011

GRUPO DE EDAD DE LA MADRE	PERIODO DE NACIMIENTO DE SU ÚLTIMO HIJO(A) NACIDO(A) VIVO(A)			
	TOTAL DE MUJERES	MUJERES DE 12 AÑOS Y MÁS CON HIJOS(AS) NACIDOS(AS) VIVOS(AS) EN EL AÑO ANTERIOR AL CENSO 2011 ^{a/}	MUJERES DE 12 AÑOS Y MÁS CON HIJOS(AS) NACIDOS(AS) VIVOS(AS) ANTES DE NOVIEMBRE DE 2010	NO DECLARADO
TOTAL	226.738	16.455	200.645	9.638
12-14	2.203	101	33	2.069
15-19	8.458	3.547	4.381	530
20-24	22.507	5.114	16.699	694
25-29	28.104	3.861	23.591	652
30-34	29.298	2.390	26.231	677
35-39	26.541	1.082	24.917	542
40-44	24.393	304	23.516	573
45-49	21.740	54	21.149	537
50-54	18.342	2	17.799	541
55-59	14.214	-	13.700	514
60-64	10.662	-	10.210	452
65 Y MÁS	20.276	-	18.419	1.857

^{a/} EL AÑO ANTERIOR AL CENSO 2011 CORRESPONDE AL PERÍODO NOVIEMBRE 2010 - NOVIEMBRE 2011
FUENTE: INSTITUTO NACIONAL DE ESTADÍSTICA, INE

CARACTERÍSTICAS DE LOS HOGARES

ESTADO PORTUGUESA
CUADRO 1. TOTAL DE HOGARES, POR TIPO DE VIVIENDA FAMILIAR OCUPADA, SEGÚN NÚMERO DE HOGARES EN LA VIVIENDA Y TIPO DE SERVICIO DE ELIMINACIÓN DE EXCRETAS
 CENSO 2011

NÚMERO DE HOGARES EN LA VIVIENDA Y TIPO DE SERVICIO DE ELIMINACIÓN DE EXCRETAS	TOTAL DE HOGARES	TIPO DE VIVIENDA FAMILIAR OCUPADA						
		QUINTA O CASAQUINTA	CASA	APARTAMENTO EN EDIFICIO	APARTAMENTO EN QUINTA, CASAQUINTA O CASA	CASA DE VECINDAD	RANCHO	VIVIENDA INDÍGENA
TOTAL	228.348	8.061	182.406	7.149	553	8	30.171	-
EN VIVIENDAS CON 1 HOGAR	224.049	7.900	178.530	7.070	540	1	30.008	-
POCETA CONECTADA A CLOACA	139.637	7.249	121.319	6.982	462	1	3.624	-
POCETA CONECTADA A POZO SÉPTICO	48.921	629	41.198	88	72	-	6.934	-
POCETA SIN CONEXIÓN A CLOACA O A POZO SÉPTICO	2.911	22	2.237	-	6	-	646	-
EXCUSADO DE HOYO O LETRINA	3.538	-	1.756	-	-	-	1.782	-
NO TIENE POCETA O EXCUSADO	29.042	-	12.020	-	-	-	17.022	-
EN VIVIENDAS CON 2 HOGARES	3.329	109	3.002	64	12	1	141	-
POCETA CONECTADA A CLOACA	2.530	97	2.335	62	11	1	24	-
POCETA CONECTADA A POZO SÉPTICO	531	10	487	2	1	-	31	-
POCETA SIN CONEXIÓN A CLOACA O A POZO SÉPTICO	37	2	34	-	-	-	1	-
EXCUSADO DE HOYO O LETRINA	35	-	25	-	-	-	10	-
NO TIENE POCETA O EXCUSADO	196	-	121	-	-	-	75	-
EN VIVIENDAS CON 3 HOGARES	763	36	690	13	1	1	22	-
POCETA CONECTADA A CLOACA	635	32	581	12	1	1	8	-
POCETA CONECTADA A POZO SÉPTICO	90	3	81	1	-	-	5	-
POCETA SIN CONEXIÓN A CLOACA O A POZO SÉPTICO	11	1	10	-	-	-	-	-
EXCUSADO DE HOYO O LETRINA	8	-	7	-	-	-	1	-
NO TIENE POCETA O EXCUSADO	19	-	11	-	-	-	8	-
EN VIVIENDAS CON 4 Ó MÁS HOGARES	207	16	184	2	-	5	-	-
POCETA CONECTADA A CLOACA	181	12	162	2	-	5	-	-
POCETA CONECTADA A POZO SÉPTICO	18	1	17	-	-	-	-	-
POCETA SIN CONEXIÓN A CLOACA O A POZO SÉPTICO	6	3	3	-	-	-	-	-
EXCUSADO DE HOYO O LETRINA	-	-	-	-	-	-	-	-
NO TIENE POCETA O EXCUSADO	2	-	2	-	-	-	-	-

NOTA: SE EXCLUYEN LOS HOGARES EN VIVIENDAS CLASIFICADAS COMO REFUGIO Y OTRA CLASE
 FUENTE: INSTITUTO NACIONAL DE ESTADÍSTICA, INE

ESTADO PORTUGUESA
CUADRO 2. TOTAL DE HOGARES, POR TIPO DE VIVIENDA FAMILIAR OCUPADA, SEGÚN DISPONIBILIDAD DE TECNOLOGÍAS
 CENSO 2011

DISPONIBILIDAD DE TECNOLOGÍAS	TOTAL DE HOGARES	TIPO DE VIVIENDA FAMILIAR OCUPADA					
		QUINTA O CASAQUINTA	CASA	APARTAMENTO EN EDIFICIO	APARTAMENTO EN QUINTA, CASAQUINTA O CASA	CASA DE VECINDAD	RANCHO
TOTAL 1/	228.348	8.061	182.406	7.149	553	8	30.171
TELÉFONO FIJO (POR LÍNEA)	47.922	4.552	40.130	2.377	167	-	696
TELÉFONO FIJO (ENCHUFE)	41.298	1.449	35.249	1.199	89	-	3.312
TELÉFONO MÓVIL CELULAR	59.159	1.887	48.611	1.205	116	-	7.340
TV CONEXIÓN POR CABLE O SATÉLITE	80.687	5.822	69.466	3.258	293	-	1.848
COMPUTADORA	49.629	4.692	41.288	2.985	199	-	465
ACCESO A INTERNET FIJO O MÓVIL	33.082	3.782	26.872	2.170	147	-	111
NO DISPONE	72.255	543	51.281	1.836	123	8	18.464

1/: CORRESPONDE AL TOTAL DE HOGARES EMPADRONADOS Y NO A LA SUMA DE LOS TIPOS DE TECNOLOGÍAS, YA QUE NO SON EXCLUYENTES
 NOTA: SE EXCLUYEN LOS HOGARES EN VIVIENDAS CLASIFICADAS COMO REFUGIO Y OTRA CLASE
 FUENTE: INSTITUTO NACIONAL DE ESTADÍSTICA, INE

ESTADO PORTUGUESA
CUADRO 3. TOTAL DE HOGARES, POR TIPO DE VIVIENDA FAMILIAR OCUPADA, SEGÚN DISPONIBILIDAD DE ARTEFACTOS
CENSO 2011

DISPONIBILIDAD DE ARTEFACTOS	TOTAL DE HOGARES	TIPO DE VIVIENDA FAMILIAR OCUPADA					
		QUINTA O CASAQUINTA	CASA	APARTAMENTO EN EDIFICIO	APARTAMENTO EN QUINTA, CASAQUINTA O CASA	CASA DE VECINDAD	RANCHO
TOTAL 1/	228.348	8.061	182.406	7.149	553	8	30.171
RADIO	142.856	6.094	117.413	4.336	351	3	14.659
TELEVISOR	209.803	7.914	171.826	6.939	517	5	22.602
NEVERA	190.090	7.775	159.677	6.677	484	5	15.472
LAVADORA	146.809	7.016	124.174	5.714	388	2	9.515
SECADORA	25.401	1.664	21.276	1.029	68	-	1.364
CALENTADOR DE AGUA	4.382	1.202	2.522	600	38	-	20
AIRE ACONDICIONADO	103.106	6.919	89.840	4.982	337	1	1.027
COCINA	212.643	7.890	173.737	6.998	521	6	23.491
NO DISPONIBLE	5.015	40	2.375	35	10	2	2.553

1/ CORRESPONDE AL TOTAL DE HOGARES EMPADRONADOS Y NO A LA SUMA DE LOS TIPOS DE ARTEFACTOS, YA QUE NO SON EXCLUYENTES

NOTA: SE EXCLUYEN LOS HOGARES EN VIVIENDAS CLASIFICADAS COMO REFUGIO Y OTRA CLASE

FUENTE: INSTITUTO NACIONAL DE ESTADÍSTICA, INE

ESTADO PORTUGUESA
CUADRO 4. TOTAL DE HOGARES, POR TIPO DE VIVIENDA FAMILIAR OCUPADA, SEGÚN NÚMERO DE CUARTOS DE BAÑO CON REGADERA O DUCHA DE USO EXCLUSIVO Y TAMAÑO DEL HOGAR
 CENSO 2011

NÚMERO DE CUARTOS DE BAÑO CON REGADERA O DUCHA Y TAMAÑO DEL HOGAR	TOTAL DE HOGARES	TIPO DE VIVIENDA FAMILIAR OCUPADA					
		QUINTA O CASAQUINTA	CASA	APARTAMENTO EN EDIFICIO	APARTAMENTO EN QUINTA, CASAQUINTA O CASA	CASA DE VECINDAD	RANCHO
TOTAL	228.348	8.061	182.406	7.149	553	8	30.171
EN VIVIENDAS CON 1 CUARTO DE BAÑO CON REGADERA O DUCHA	152.493	3.174	132.163	3.423	352	4	13.377
1 PERSONA	20.031	490	16.160	617	63	2	2.699
2 PERSONAS	23.121	633	19.712	696	56	1	2.023
3 PERSONAS	31.334	724	27.128	760	94	1	2.627
4 PERSONAS	31.020	645	27.110	707	69	-	2.489
5 PERSONAS	21.141	353	18.732	353	41	-	1.662
6 PERSONAS	11.820	158	10.598	171	19	-	874
7 PERSONAS	6.625	84	5.971	67	3	-	500
8 PERSONAS	3.491	43	3.172	32	2	-	242
9 PERSONAS	1.836	19	1.678	7	2	-	130
10 PERSONAS Y MÁS	2.074	25	1.902	13	3	-	131
EN VIVIENDAS CON 2 CUARTOS DE BAÑO CON REGADERA O DUCHA	33.166	3.545	26.201	3.320	100	-	-
1 PERSONA	1.368	169	1.047	150	2	-	-
2 PERSONAS	3.988	483	3.057	433	15	-	-
3 PERSONAS	7.106	823	5.539	717	27	-	-
4 PERSONAS	8.694	1.027	6.742	894	31	-	-
5 PERSONAS	5.740	559	4.558	609	14	-	-
6 PERSONAS	2.986	269	2.418	295	4	-	-
7 PERSONAS	1.581	129	1.323	128	1	-	-
8 PERSONAS	797	34	707	52	4	-	-
9 PERSONAS	419	26	366	26	1	-	-
10 PERSONAS Y MÁS	487	26	444	16	1	-	-
EN VIVIENDAS CON 3 CUARTOS DE BAÑO CON REGADERA O DUCHA	3.104	966	1.917	183	38	-	-
1 PERSONA	132	46	66	18	2	-	-
2 PERSONAS	246	67	165	12	2	-	-
3 PERSONAS	597	201	346	40	10	-	-
4 PERSONAS	780	264	450	49	17	-	-
5 PERSONAS	587	180	367	36	4	-	-
6 PERSONAS	348	120	209	16	3	-	-
7 PERSONAS	185	43	135	7	-	-	-
8 PERSONAS	91	21	68	2	-	-	-
9 PERSONAS	63	14	47	2	-	-	-
10 PERSONAS Y MÁS	75	10	64	1	-	-	-
EN VIVIENDAS CON 4 Y MÁS CUARTOS DE BAÑO CON REGADERA O DUCHA	608	210	361	28	9	-	-
1 PERSONA	46	14	30	2	-	-	-
2 PERSONAS	40	14	24	2	-	-	-
3 PERSONAS	78	27	46	4	1	-	-
4 PERSONAS	116	39	66	7	4	-	-
5 PERSONAS	107	43	61	3	-	-	-
6 PERSONAS	74	23	45	3	3	-	-
7 PERSONAS	50	18	27	5	-	-	-
8 PERSONAS	35	17	18	-	-	-	-
9 PERSONAS	26	6	19	-	1	-	-
10 PERSONAS Y MÁS	36	9	25	2	-	-	-
EN VIVIENDAS CON CUARTOS DE BAÑO CON REGADERA O DUCHA NO DECLARADO	38.977	166	21.764	195	54	4	16.794
1 PERSONA	7.312	23	3.304	18	8	3	3.956
2 PERSONAS	5.632	32	3.108	24	10	-	2.458
3 PERSONAS	7.533	47	4.396	50	12	1	3.027
4 PERSONAS	7.083	25	4.193	53	10	-	2.802
5 PERSONAS	4.895	18	2.894	29	6	-	1.948
6 PERSONAS	2.930	10	1.712	13	4	-	1.191
7 PERSONAS	1.611	4	933	4	3	-	667
8 PERSONAS	907	3	548	2	-	-	354
9 PERSONAS	506	1	301	1	1	-	202
10 PERSONAS Y MÁS	568	3	375	1	-	-	189

NOTA: SE EXCLUYEN LOS HOGARES EN VIVIENDAS CLASIFICADAS COMO REFUGIO Y OTRA CLASE
 FUENTE: INSTITUTO NACIONAL DE ESTADÍSTICA, INE

ESTADO PORTUGUESA
CUADRO 5. JEFES O JEFAS DE HOGAR DE 15 AÑOS Y MÁS, POR NIVEL EDUCATIVO APROBADO, SEGÚN GRUPO DE EDAD Y SEXO
 CENSO 2011

GRUPO DE EDAD Y SEXO	TOTAL	NIVEL EDUCATIVO APROBADO					
		NO SABE	NINGUNO	PRIMARIA (1-6)	SECUNDARIA (1-5), (6)	TÉCNICO SUPERIOR	UNIVERSITARIO
TOTAL	228.348	5.792	26.018	83.609	75.500	8.560	28.869
15-19	2.347	40	133	683	1.292	21	178
20-24	11.849	140	517	3.247	5.641	446	1.858
25-29	21.188	274	785	6.257	9.123	1.223	3.526
30-34	27.499	415	1.307	8.573	10.958	1.611	4.635
35-39	27.865	455	1.540	9.172	10.820	1.548	4.330
40-44	27.803	539	1.779	9.539	10.638	1.245	4.063
45-49	25.706	516	2.132	9.748	8.916	928	3.466
50-54	22.958	598	2.607	9.316	7.053	602	2.782
55-59	18.836	536	2.774	8.304	4.882	438	1.902
60-64	14.813	614	2.804	7.006	3.037	271	1.081
65 Y MÁS	27.484	1.665	9.640	11.764	3.140	227	1.048
HOMBRES	146.827	3.882	16.345	58.711	48.714	5.043	14.132
15-19	1.279	34	99	433	647	7	59
20-24	7.825	112	436	2.524	3.702	210	841
25-29	14.698	229	672	5.002	6.312	699	1.784
30-34	19.024	342	1.090	6.848	7.622	961	2.161
35-39	18.843	357	1.228	7.063	7.238	908	2.049
40-44	18.350	416	1.359	7.019	6.973	760	1.823
45-49	16.380	365	1.538	6.608	5.651	550	1.668
50-54	14.171	405	1.766	6.132	4.181	350	1.337
55-59	11.444	334	1.667	5.353	2.786	261	1.043
60-64	8.881	371	1.602	4.336	1.730	176	666
65 Y MÁS	15.932	917	4.888	7.393	1.872	161	701
MUJERES	81.521	1.910	9.673	24.898	26.786	3.517	14.737
15-19	1.068	6	34	250	645	14	119
20-24	4.024	28	81	723	1.939	236	1.017
25-29	6.490	45	113	1.255	2.811	524	1.742
30-34	8.475	73	217	1.725	3.336	650	2.474
35-39	9.022	98	312	2.109	3.582	640	2.281
40-44	9.453	123	420	2.520	3.665	485	2.240
45-49	9.326	151	594	3.140	3.265	378	1.798
50-54	8.787	193	841	3.184	2.872	252	1.445
55-59	7.392	202	1.107	2.951	2.096	177	859
60-64	5.932	243	1.202	2.670	1.307	95	415
65 Y MÁS	11.552	748	4.752	4.371	1.268	66	347

NOTA: SE EXCLUYEN LOS JEFES O JEFAS DE HOGAR QUE NO DECLARARON EL NIVEL EDUCATIVO APROBADO
 FUENTE: INSTITUTO NACIONAL DE ESTADÍSTICA, INE

ESTADO PORTUGUESA
**CUADRO 6. TOTAL DE HOGARES EN VIVIENDAS FAMILIARES OCUPADAS, POR TENENCIA DE LA VIVIENDA, SEGÚN TIPO DE VIVIENDA Y NÚMERO DE HOGARES
 CENSO 2011**

TIPO DE VIVIENDA Y NÚMERO DE HOGARES	TOTAL DE HOGARES	TENENCIA DE LA VIVIENDA						
		TOTAL	PROPIA		ALQUILADA	PRESTADA	CEDIDA	OTRA FORMA
			PAGADA TOTALMENTE	PAGÁNDOSE				
TOTAL	228.348	185.684	157.259	28.425	13.313	17.589	5.034	6.728
QUINTA O CASAQUINTA	8.061	7.105	5.815	1.290	477	281	97	101
1 HOGAR	7.900	7.058	5.770	1.288	434	229	90	89
2 HOGARES	109	32	30	2	27	37	6	7
3 HOGARES	36	9	9	-	9	13	1	4
4 HOGARES Y MÁS	16	6	6	-	7	2	-	1
CASA	182.406	148.784	123.857	24.927	11.007	14.697	3.487	4.431
1 HOGAR	178.530	148.017	123.132	24.885	10.432	12.719	3.326	4.036
2 HOGARES	3.002	606	568	38	410	1.562	126	298
3 HOGARES	690	130	127	3	120	341	25	74
4 HOGARES Y MÁS	184	31	30	1	45	75	10	23
APARTAMENTO EN EDIFICIO	7.149	4.094	2.350	1.744	1.460	310	634	651
1 HOGAR	7.070	4.083	2.343	1.740	1.444	270	632	641
2 HOGARES	64	9	5	4	14	34	2	5
3 HOGARES	13	2	2	-	2	6	-	3
4 HOGARES Y MÁS	2	-	-	-	-	-	-	2
APARTAMENTO EN QUINTA, CASAQUINTA O CASA	553	345	294	51	126	55	18	9
1 HOGAR	540	341	290	51	123	50	18	8
2 HOGARES	12	4	4	-	2	5	-	1
3 HOGARES	1	-	-	-	1	-	-	-
4 HOGARES Y MÁS	-	-	-	-	-	-	-	-
CASA DE VECINDAD	8	2	2	-	5	-	1	-
1 HOGAR	1	1	1	-	-	-	-	-
2 HOGARES	1	-	-	-	-	-	1	-
3 HOGARES	1	-	-	-	1	-	-	-
4 HOGARES Y MÁS	5	1	1	-	4	-	-	-
RANCHO	30.171	25.354	24.941	413	238	2.246	797	1.536
1 HOGAR	30.008	25.316	24.903	413	234	2.151	792	1.515
2 HOGARES	141	34	34	-	3	82	5	17
3 HOGARES	22	4	4	-	1	13	-	4
4 HOGARES Y MÁS	-	-	-	-	-	-	-	-

NOTA: SE EXCLUYEN LOS HOGARES EN VIVIENDAS CLASIFICADAS COMO REFUGIO Y OTRA CLASE
 FUENTE: INSTITUTO NACIONAL DE ESTADÍSTICA, INE

CARACTERÍSTICAS DE LAS VIVIENDAS

ESTADO PORTUGUESA
CUADRO 1. TOTAL DE VIVIENDAS, POR CONDICIÓN DE OCUPACIÓN Y NÚMERO DE OCUPANTES, SEGÚN TIPO DE VIVIENDA
CENSO 2011

TIPO DE VIVIENDA	TOTAL	CONDICIÓN DE OCUPACIÓN					
		OCUPADAS			DESOCCUPADAS	DE USO OCASIONAL	EN CONSTRUCCIÓN
		TOTAL DE VIVIENDAS	NÚMERO DE OCUPANTES	OCUPANTES POR VIVIENDA			
TOTAL	262.143	224.720	876.496	3,9	17.646	11.131	8.646
VIVIENDAS FAMILIARES	261.949	224.526	873.566	3,9	17.646	11.131	8.646
QUINTA O CASAQUINTA	9.297	7.900	30.207	3,8	722	438	237
CASA	206.140	178.530	710.172	4,0	11.528	7.839	8.243
APARTAMENTO EN EDIFICIO	8.559	7.070	25.683	3,6	907	432	150
APARTAMENTO EN QUINTA, CASAQUINTA O CASA	650	540	1.909	3,5	70	24	16
CASA DE VECINDAD	1	1	13	13,0	-	-	-
RANCHO	36.825	30.008	103.628	3,5	4.419	2.398	-
OTRA CLASE	477	477	1.954	4,1	-	-	-
VIVIENDAS COLECTIVAS	194	194	2.930	15,1	-	-	-

FUENTE: INSTITUTO NACIONAL DE ESTADÍSTICA, INE

ESTADO PORTUGUESA
CUADRO 2. TOTAL DE VIVIENDAS FAMILIARES OCUPADAS, POR TIPO DE VIVIENDA, SEGÚN MATERIAL PREDOMINANTE EN LAS PAREDES EXTERIORES, TECHO Y PISO

MATERIAL PREDOMINANTE EN PAREDES EXTERIORES, TECHO Y PISO	TOTAL	TIPO DE VIVIENDA FAMILIAR OCUPADA					
		QUINTA O CASAQUINTA	CASA	APARTAMENTO EN EDIFICIO	APARTAMENTO EN QUINTA, CASAQUINTA O CASA	CASA DE VECINDAD	RANCHO
TOTAL	224.049	7.900	178.530	7.070	540	1	30.008
PAREDES EXTERIORES	224.049	7.900	178.530	7.070	540	1	30.008
BLOQUE, LADRILLO O ADOBE FRISADO (ACABADO)	158.691	7.760	143.584	6.886	460	1	-
BLOQUE, LADRILLO O ADOBE SIN FRISAR (NO ACABADO)	25.943	-	25.816	74	53	-	-
LADRILLO, ADOBE SIN FRISAR (OBRA LIMPIA)	2.714	37	2.663	8	6	-	-
CONCRETO	2.771	94	2.571	102	4	-	-
MADERA ASERRADA	949	9	927	-	13	-	-
LÁMINAS DE POLICLORURO DE VINILO (PVG)	142	-	142	-	-	-	-
TAPIA O BAHAREQUE FRISADO	2.831	-	2.827	-	4	-	-
TAPIA O BAHAREQUE SIN FRISAR	17.418	-	-	-	-	-	17.418
OTROS (TRONCOS, PIEDRA, PALMA O SIMILARES, LÁMINAS DE ZINC, CARTÓN, TABLAS O SIMILARES)	12.590	-	-	-	-	-	12.590
TECHO	224.049	7.900	178.530	7.070	540	1	30.008
PLATABANDA	40.612	5.763	27.670	6.957	222	-	-
TEJA	12.774	1.432	11.282	-	60	-	-
LÁMINAS ASFÁLTICAS	35.777	611	34.376	113	78	-	599
LÁMINAS METÁLICAS (ZINC, ALUMINIO Y SIMILARES)	127.660	-	98.695	-	161	1	28.803
ASBESTO Y SIMILARES	6.120	94	5.942	-	13	-	71
LÁMINAS DE POLICLORURO DE VINILO (PVG)	571	-	565	-	6	-	-
OTROS (PALMA O SIMILARES, LATÓN, TABLAS O SIMILARES) ...	535	-	-	-	-	-	535
PISO	224.049	7.900	178.530	7.070	540	1	30.008
MÁRMOL, MOSAICO GRANITO, VINIL, CERÁMICA, LADRILLO, TERRACOTA PARQUET, ALFOMBRA Y SIMILARES	43.276	6.125	32.573	4.328	250	-	-
CEMENTO	157.991	1.775	140.953	2.742	270	1	12.250
TIERRA	22.657	-	4.913	-	19	-	17.725
TABLAS	47	-	23	-	-	-	24
OTROS	78	-	68	-	1	-	9

NOTA: SE EXCLUYEN LAS VIVIENDAS CLASIFICADAS COMO REFUGIO Y OTRA CLASE
FUENTE: INSTITUTO NACIONAL DE ESTADÍSTICA, INE

ESTADO PORTUGUESA
CUADRO 3. TOTAL DE VIVIENDAS FAMILIARES OCUPADAS, POR AÑOS DE CONSTRUCCIÓN, SEGÚN TIPO DE VIVIENDA
CENSO 2011

TIPO DE VIVIENDA FAMILIAR OCUPADA	TOTAL	AÑOS DE CONSTRUCCIÓN DE LA VIVIENDA						
		MENOS DE 10 AÑOS	DE 10 A 13 AÑOS	DE 14 A 28 AÑOS	DE 29 A 43 AÑOS	DE 44 A 56 AÑOS	MÁS DE 56 AÑOS	NO SABE
TOTAL	224.049	78.192	24.877	50.826	38.175	12.512	5.320	14.147
QUINTA O CASAQUINTA	7.900	1.764	922	1.654	2.371	603	204	382
CASA	178.530	53.271	20.118	45.082	32.730	10.946	4.508	11.875
APARTAMENTO EN EDIFICIO	7.070	3.292	253	690	1.595	305	105	830
APARTAMENTO EN QUINTA, CASAQUINTA O CASA ...	540	149	53	127	102	35	13	61
CASA DE VECINDAD	1	-	-	-	-	-	1	-
RANCHO	30.008	19.716	3.531	3.273	1.377	623	489	999

NOTA: SE EXCLUYEN LAS VIVIENDAS CLASIFICADAS COMO REFUGIO Y OTRA CLASE
FUENTE: INSTITUTO NACIONAL DE ESTADÍSTICA, INE

ESTADO PORTUGUESA
CUADRO 4. TOTAL DE VIVIENDAS FAMILIARES OCUPADAS, POR TIPO DE VIVIENDA, SEGÚN ABASTECIMIENTO DE SERVICIO ELÉCTRICO, DE AGUA, DE GAS DIRECTO Y SERVICIO DE ELIMINACIÓN DE EXCRETAS
CENSO 2011

ABASTECIMIENTO DE SERVICIO ELÉCTRICO, AGUA, GAS DIRECTO Y ELIMINACIÓN DE EXCRETAS	TOTAL	TIPO DE VIVIENDA FAMILIAR OCUPADA					RANCHO
		QUINTA O CASAQUINTA	CASA	APARTAMENTO EN EDIFICIO	APARTAMENTO EN QUINTA, CASAQUINTA O CASA	CASA DE VECINDAD	
TOTAL	224.049	7.900	178.530	7.070	540	1	30.008
ABASTECIMIENTO DEL SERVICIO ELÉCTRICO	224.049	7.900	178.530	7.070	540	1	30.008
RED PÚBLICA CON MEDIDOR	102.099	6.759	88.381	4.524	371	1	2.063
RED PÚBLICA SIN MEDIDOR	118.106	1.126	88.756	2.525	162	-	25.537
PLANTA PROPIA GENERADORA DE ELECTRICIDAD	838	7	461	6	2	-	362
PANELES SOLARES	85	2	39	-	-	-	44
OTRO TIPO DE ELECTRICIDAD DE GENERACIÓN PROPIA	247	1	139	13	2	-	92
NO TIENE SERVICIO ELÉCTRICO	2.674	5	754	2	3	-	1.910
ABASTECIMIENTO DE AGUA	224.049	7.900	178.530	7.070	540	1	30.008
ACUEDUCTO O TUBERÍA	179.878	7.286	150.665	5.478	450	1	15.998
CAMIÓN CISTERNA	1.444	16	1.018	8	3	-	399
PILA PÚBLICA	3.208	28	2.176	5	3	-	996
POZO CON TUBERÍA O BOMBA	25.729	529	18.098	1.466	63	-	5.573
POZO O MANANTIAL PROTEGIDO	3.230	13	1.900	4	2	-	1.311
ALGIBES O JAGÜEYES	429	4	192	-	2	-	231
RÍO, CAÑO, QUEBRADA	6.095	16	3.085	6	9	-	2.979
LAGO, LAGUNA	138	1	70	1	-	-	66
OTROS MEDIOS	3.898	7	1.326	102	8	-	2.455
SERVICIO DE GAS DIRECTO	224.049	7.900	178.530	7.070	540	1	30.008
SÍ	-	-	-	-	-	-	-
NO	224.049	7.900	178.530	7.070	540	1	30.008
SERVICIO DE ELIMINACIÓN DE EXCRETAS	224.049	7.900	178.530	7.070	540	1	30.008
POCETA CONECTADA A CLOACA	139.637	7.249	121.319	6.982	462	1	3.624
POCETA CONECTADA A POZO SÉPTICO	48.921	629	41.198	88	72	-	6.934
POCETA SIN CONEXIÓN A POCETA O A POZO SÉPTICO	2.911	22	2.237	-	6	-	646
EXCUSADO DE HOYO O LETRINA	3.538	-	1.756	-	-	-	1.782
NO TIENE POCETA O EXCUSADO	29.042	-	12.020	-	-	-	17.022

NOTA: SE EXCLUYEN LAS VIVIENDAS CLASIFICADAS COMO REFUGIO Y OTRA CLASE
FUENTE: INSTITUTO NACIONAL DE ESTADÍSTICA, INE

ESTADO PORTUGUESA
CUADRO 5. TOTAL DE VIVIENDAS FAMILIARES OCUPADAS, POR TIPO DE VIVIENDA, SEGÚN SERVICIO DE ELIMINACIÓN DE LA BASURA
CENSO 2011

SERVICIO DE ELIMINACIÓN DE LA BASURA	TOTAL	TIPO DE VIVIENDA FAMILIAR OCUPADA					
		QUINTA O CASAQUINTA	CASA	APARTAMENTO EN EDIFICIO	APARTAMENTO EN QUINTA, CASAQUINTA O CASA	CASA DE VECINDAD	RANCHO
TOTAL	224.049	7.900	178.530	7.070	540	1	30.008
ES RECOGIDA POR EL SERVICIO DE ASEO URBANO	157.449	7.031	135.726	5.916	454	1	8.321
SE BOTA EN CONTAINER O DEPÓSITO COLECTIVO	6.726	547	4.151	1.102	28	-	898
SE ENTIERRA	3.185	39	1.919	1	8	-	1.218
SE QUEMA	34.766	185	22.177	35	26	-	12.343
SE BOTA EN RÍO, CAÑO QUEBRADA O LAGUNA	4.496	31	3.042	3	5	-	1.415
SE LANZA EN CUALQUIER LUGAR	17.427	67	11.515	13	19	-	5.813

NOTA: SE EXCLUYEN LAS VIVIENDAS CLASIFICADAS COMO REFUGIO Y OTRA CLASE
FUENTE: INSTITUTO NACIONAL DE ESTADÍSTICA, INE

ESTADO PORTUGUESA
CUADRO 6. TOTAL DE VIVIENDAS COLECTIVAS, POR TIPO, SEGÚN NÚMERO DE PERSONAS EN LAS VIVIENDAS COLECTIVAS
CENSO 2011

NÚMERO DE PERSONAS EN LAS VIVIENDAS COLECTIVAS	TOTAL	TIPO DE VIVIENDA COLECTIVA								
		1	2	3	4	5	6	7	8	9
TOTAL	194	7	44	47	1	-	6	11	4	74
1 A 10	121	4	28	32	-	-	1	4	2	50
11 A 30	64	3	15	15	1	-	2	6	-	22
31 A 50	5	-	1	-	-	-	1	1	1	1
51 A 100	2	-	-	-	-	-	2	-	-	-
101 A 300	1	-	-	-	-	-	-	-	-	1
301 A 500	-	-	-	-	-	-	-	-	-	-
501 A 1.000	1	-	-	-	-	-	-	-	1	-
1.001 Y MÁS	-	-	-	-	-	-	-	-	-	-

1: REFUGIOS
2: HOTELES, MOTEL Y PENSIONES
3: RESIDENCIAS ESTUDIANTILES
4: INSTITUCIONES DE ENSEÑANZA Y RELIGIOSAS (INTERNADOS, ACADEMIAS Y ESCUELAS MILITARES, SEMINARIOS, CONVENTOS, MONASTERIOS, etc.)
5: HOSPITALES PSIQUIÁTRICOS O DE LARGA PERMANENCIA
6: HOGARES PARA IMPEDIDOS Y ASILOS
7: OTRAS INSTITUCIONES DE ASISTENCIA A NIÑOS, JÓVENES Y ADULTOS
8: INSTITUCIONES PENITENCIARIAS
9: OTRO TIPO DE COLECTIVIDAD
FUENTE: INSTITUTO NACIONAL DE ESTADÍSTICA, INE

GLOSARIO DE TÉRMINOS

I. VIVIENDA

Son lugares de alojamiento estructuralmente separados (que es una unidad estructural en sí misma), independientes (que tienen acceso desde la vía pública o áreas comunes de circulación), y que poseen espacios internos de uso exclusivo de la vivienda, con paredes o separaciones que permiten diferenciarla de otras edificaciones.

Las viviendas así definidas pueden haber sido construidas, transformadas o arregladas para que vivan personas o con fines comerciales, industriales o de servicios. En cualquier caso, serán objeto del censo siempre que en el momento del empadronamiento se utilicen con el fin de alojamiento de personas.

Se utiliza como unidad de investigación la unidad inmobiliaria residencial.

1. TIPO DE VIVIENDA:

A) FAMILIAR

Es toda estructura destinada al alojamiento de una o más personas, con o sin vínculos familiares entre sí, y que conforman uno o más hogares.

A continuación se definen los diferentes tipos de vivienda familiar a ser estudiados:

- **Quinta o casaquinta:** Local utilizado como vivienda familiar construido con materiales tales como: bloque o ladrillo frisado, concreto o madera aserrada en las paredes; platabanda, teja o asbesto en el techo; mosaico, granito y similares en el piso. Posee jardines en su parte delantera.
- **Casa:** Local utilizado como vivienda familiar construido con materiales tales como: bloque o ladrillo frisado o sin frisar, concreto, madera aserrada, adobe, tapia o bahareque frisado en las paredes; platabanda, teja, asbesto o láminas metálicas en el techo; mosaico, granito y similares o cemento en el piso. Aquí se incluye a las casas tradicionales de tapia y teja, las casas construidas con materiales modernos (policloruro de vinilo), la vivienda rural de Malariología o las casas construidas por el INAVI, los institutos Regionales o Municipales de vivienda y casas de barrio.
- **Apartamento en edificio:** Local utilizado como vivienda familiar que forma parte de la estructura de un edificio y que tiene acceso desde un área común de circulación.
- **Apartamento en quinta, casaquinta o casa:** Local que forma parte de otra vivienda y que posee instalación de cocina y servicio sanitario exclusivo. Posee acceso independiente o desde un área común de circulación.
- **Casa de vecindad:** Estructura que contiene varias piezas o cuartos usados como viviendas familiares, donde los servicios sanitarios y el abastecimiento de agua están fuera de los mismos, con áreas internas de uso común.
- **Rancho:** Local utilizado como vivienda familiar construido con materiales de desecho tales como tablas, cartón, caña y similares.
- **Refugio:** Local acondicionado para albergar personas o familias que han tenido que abandonar sus viviendas de residencia habitual debido a la ocurrencia de fenómenos naturales, bélicos, etc.
- **Vivienda Indígena:** Es la construcción elaborada con materiales propios de la zona, que responde a patrones típicos indígenas y debe reflejar el modo de vida tradicional indígena. Los modelos de estas viviendas y el material con que se construyen varían de acuerdo al pueblo indígena y de acuerdo a la zona (por ejemplo el shabono Yanomami (vivienda que alberga a toda la comunidad), el enramado wayuu, la maloca pemón, el caney y otros).
- **Otra clase:** Estructura que no ha sido construida para fines de alojamiento, tales como: locales de trabajo, barracas, trailers, embarcaciones, cuevas, carpas u otros albergues y que para el momento del empadronamiento se encuentran habitados en forma temporal o permanente.

B) COLECTIVA

Local o conjunto de locales destinados para el alojamiento de un grupo de personas sin vínculos familiares que, en general, hacen vida en común por razones de salud, enseñanza, religión, disciplina, trabajo u otras causas. A efectos censales, se incluyen también en esta categoría las pensiones, residencias estudiantiles y hoteles donde residan personas en forma permanente, viviendas colectivas institucionales, prisiones, cuarteles, asilos, conventos, residencias de trabajadores, hospitales, etc., y establecimientos análogos.

2. CONDICIÓN DEL ESTADO FÍSICO DE LA VIVIENDA

- **Construida:** Estructura con fines habitacionales que se encuentre construida totalmente al momento del empadronamiento, eso es que tenga techos, paredes, ventanas y puertas y ya esté habitada o en condiciones de serlo.
- **En construcción:** Cuando la vivienda se encuentra en proceso de edificación y está casi concluida, esto es, al menos tiene puertas y ventanas para el momento del empadronamiento.

3. CONDICIÓN DE OCUPACIÓN DE LA VIVIENDA:

Es la relación funcional de habitabilidad que se establece en la vivienda familiar. Se contemplan las siguientes categorías:

- **Ocupada:**
 - Con ocupantes presentes:** Cuando las personas que residen en la vivienda se encuentran presentes al momento del empadronamiento.
 - Con ocupantes ausentes:** Cuando existen indicios de que en la vivienda residen personas, pero que no se encuentran en la misma al momento del empadronamiento. Tales indicios pueden ser: Existencia de cortinas en las ventanas, luces encendidas en el interior, muebles en las áreas interiores, ropa tendida en los patios, presencia de animales domésticos, etc.
- **Desocupada:**

Cuando no se encuentra persona alguna al visitar la vivienda a ser entrevistada en varias ocasiones y se comprueba con los vecinos que allí no reside persona alguna de manera permanente ni temporal.

4. USO DE LA VIVIENDA:

Es la finalidad a la que se destina la vivienda, por lo que puede ser:

- **Permanente:** Cuando la vivienda es ocupada todo el año o la mayor parte de éste, como residencia habitual de una o más personas (estén o no presentes al momento del empadronamiento).
- **Ocasional:** Cuando la vivienda es ocupada de manera temporal, por razones de vacaciones, fines de semana, trabajo estacional, etc. En estas viviendas puede o no haber personas presentes en el momento del empadronamiento, sin ser residentes habituales de la misma.
- **Transitorio Indígena:** Se refiere al tipo de vivienda o refugio que los indígenas construyen para cobijarse, cuando parten de sus comunidades con el fin de ir por un tiempo (generalmente breve) de cacería, a visitar a los parientes, etc. Suele consistir de cuatro palos y un techo.

5. AÑOS DE CONSTRUCCIÓN DE LA VIVIENDA.

Se refiere al período de años de la vivienda desde su primera construcción, sin tener en cuenta las reformas que se hayan podido efectuar después de construida.

II. HOGAR

La definición de Hogar adoptada en este censo es la de unidad doméstica, formada por una persona o por un grupo de dos o más personas, unidas o no por vínculos familiares, que conviven en una misma vivienda, comparten los mismos servicios y mantienen un gasto común para la compra de la comida. Constituye el marco general dentro del cual se identifica a las personas.

Se incluye en el Hogar a la población residente habitual, presente o temporalmente ausente al momento del empadronamiento (criterio de Jure o Derecho).

Los hogares pueden ocupar la totalidad o parte de una vivienda, pero también pueden: habitar dentro de campamentos, casas de vecindad y pensiones; ser el personal administrativo, de mantenimiento o seguridad de alguna institución, o carecer de alojamiento.

1. DISPONIBILIDAD DE VEHÍCULOS DE USO PARTICULAR EN EL HOGAR

Se refiere a los vehículos de uso particular que tiene el Hogar que se está empadronando. No se incluyen automóviles, motocicletas o bicicletas de uso oficial, taxis, moto-taxis, carros por puesto, bicicletas o motocicletas de reparto, vehículos de carga ni otros vehículos que sean utilizados para el trabajo particular o de una empresa o de uso exclusivo deportivo (vehículos de carrera).

Se investigan los siguientes tipos:

- **Bicicleta:** Vehículo a tracción de sangre, con dos ruedas de igual tamaño cuyos pedales transmiten el movimiento a la rueda trasera por medio de dos piñones y una cadena.
- **Moto:** Vehículo automóvil de dos o tres ruedas, con uno o dos asientos que utiliza gasolina como combustible.
- **Carro (Automóvil):** Vehículo destinado al transporte de personas, con cuatro ruedas y que utiliza gasolina, gas o diesel.
- **Bongo, lancha, curiara, peñero:** Son embarcaciones pequeñas, generalmente construidas con materiales como madera o fibra de vidrio y pueden tener o no motor fuera de borda.
- **Voladora:** Es una embarcación pequeña, generalmente de fibra de vidrio, con potente motor fuera de borda, que se emplea para viajar a alta velocidad en las rutas fluviales.

2. DISPONIBILIDAD DE TECNOLOGÍAS EN EL HOGAR:

A partir de la disponibilidad en el hogar de las diferentes tecnologías, podrá investigarse el grado de acceso de los hogares que están siendo empadronados a los avances tecnológicos, lo cual se traduce en importante información en cuanto a la calidad de vida de los mismos. Se consideran las siguientes tecnologías:

- **Teléfono Fijo (por línea):** Se refiere a la disponibilidad del servicio de telefonía básica tradicional en el hogar empadronado. Este tipo de teléfono permite la conexión para internet a través de un módem.
- **Teléfono Fijo (por enchufe):** Se refiere a la disponibilidad del servicio de telefonía básica tradicional en el hogar empadronado. No está conectado a línea telefónica alguna sino a la energía eléctrica. Este tipo de teléfono no permite la conexión para internet.
- **T.V. por cable o satélite:** Instalación que permite el acceso a los diferentes canales televisivos de otros países del mundo por medio de cable o por satélite con los diferentes medios del servicio por suscripción.

- **Computadora:** Máquina automática para el tratamiento de la información que obedece a programas formados por sucesiones de operaciones aritméticas y lógicas, y que es utilizada por los miembros del Hogar.
- **Acceso a internet:** Se refiere a la posibilidad del hogar empadronado de conectarse a internet mediante un mecanismo de enlace, lo que le permite visualizar páginas web desde un navegador y acceder a otros servicios que ofrece esta red. La tecnología o dispositivos para ello pueden ser: la computadora, los teléfonos celulares, sistema de televisión por cable satelital.

3. DISPONIBILIDAD DE EQUIPAMIENTO EN EL HOGAR:

Se trata de determinar el equipamiento de los diferentes hogares en cuanto a artefactos electro domésticos disponibles por parte de los mismos. Esta información permite estudiar los niveles de confort y calidad de vida de la población. Esta pregunta se refiere al uso o posibilidad de utilizar, libremente o no, los artefactos que se mencionan a continuación, por parte de los miembros del hogar, por ser de su propiedad o porque les está permitido siendo de otro hogar. Se contemplan los siguientes:

- **Radio:** Aparato receptor de emisoras con frecuencia modulada y ampliada destinado a la distracción e información de los miembros del Hogar.
- **Televisor:** Aparato receptor simultáneo de sonidos e imágenes destinado al esparcimiento e información de los miembros del Hogar.
- **Nevera:** Armario revestido con una materia aislante y provisto de un depósito de hielo para el enfriamiento o conservación de alimentos y bebidas, que funciona con electricidad, gas o kerosene.
- **Lavadora:** Máquina destinada al lavado de la ropa de los miembros del hogar.
- **Secadora:** Máquina destinada al secado de la ropa de los miembros del hogar.
- **Calentador de agua:** Instalación fija a gas o eléctrica, que permite obtener agua caliente en la vivienda, con independencia de que esta sea central o individual. Se incluyen las duchas que proporcionan agua caliente instantánea.
- **Aire acondicionado:** Instalación o aparato eléctrico que permite disminuir la temperatura en toda la vivienda o en algunas de las habitaciones de la misma. No se incluyen los ventiladores.
- **Cocina:** Artefacto para cocinar y/o calentar alimento que funciona por gas (directo o de bombona), electricidad, kerosene, etc. Tiene una serie de fogones denominadas hornillas y puede incluir uno o más hornos y asadores.

4. COMPOSICIÓN DEL HOGAR

La pregunta sobre parentesco constituye la base para determinar la composición familiar del Hogar. A través de ella será posible identificar al Jefe o Jefa del Hogar y determinar para las restantes personas su parentesco con él o ella. Asimismo, es útil para la captación, de manera indirecta, de los núcleos familiares a lo interno de cada hogar, mediante el registro jerárquico del parentesco de sus miembros por orden de relación. En la construcción de estos núcleos prevalecerá la relación de paternidad (relación descendente) sobre la de filiación (relación ascendente). Así por ejemplo, cuando en un hogar alguien forme parte de dos núcleos familiares, se le dará preferencia a su grupo familiar de procreación y no al de origen.²

La relación o parentesco con el Jefe o Jefa del Hogar es el vínculo que existe entre cada uno de los miembros del Hogar con respecto al Jefe o Jefa del mismo. Este vínculo o relación puede estar basado en lazos de consanguinidad, afinidad, adopción o trabajo.

² Tomado de: Documento Base 1er. Período de sesiones del Consejo Técnico Temas a Investigar: Grupo Hogar y Familia. Realizado por Soc. María Magdalena Colmenares. Julio, 1998.

Una vez determinado el número de hogares en la vivienda, se trata investigar la composición de cada uno de ellos, verificando que se incluya a todas las personas residentes habituales del hogar y anotándolos en el siguiente orden:

CONCEPTOS DE RELACIÓN DE PARENTESCO:

- **Jefe o Jefa del Hogar:** Miembro del Hogar, hombre o mujer, que las otras personas del hogar reconocen como tal por razones de autoridad, parentesco, edad, respeto, por dependencia económica, o por cualquier otra razón que consideren los integrantes del hogar.
- **Esposa(o) o compañera(o):** Persona unida con el Jefe o Jefa del Hogar por lazos de matrimonio o unión libre.
- **Hijo(a):** Descendiente directo del Jefe o Jefa del Hogar. Se incluye al hijo(a) adoptivo(a) y de crianza.
- **Hijastro(a):** Descendiente directo del cónyuge del jefe o jefa del hogar, en primer grado.
- **Nieto(a):** Descendiente directo del Jefe o Jefa del Hogar, en segundo grado.
- **Yerno o nuera:** Esposo(a) o compañero(a) de la hija (o) del Jefe o Jefa del Hogar.
- **Padre, madre:** Progenitor (a) del Jefe o Jefa del Hogar, esposa (o) o compañera (o).
- **Padrastro, madrastra:** Esposo o esposa de la madre o el padre del jefe o jefa del hogar, cuyo matrimonio o unión se produjo después de tener hijos de un matrimonio o unión anterior.
- **Suegro (a):** Padre o madre del esposo respecto de la esposa o de la esposa respecto del esposo.
- **Hermano(a), cuñado (a):** Persona nacida del mismo padre y/o madre del Jefe o Jefa del Hogar o de su esposa (o) o compañera (o). Se incluye en esta categoría al hermanastro (a), es decir, al hijo (a) del padrastro o madrastra del Jefe o Jefa del Hogar.
- **Sobrino (a):** Hijo (a) del hermano (a) del Jefe o Jefa del Hogar o de su esposa (o) compañera (o).
- **Otro pariente:** Pariente del Jefe o Jefa del Hogar o de su esposa (o) o compañera (o) no incluido en ninguna de las categorías anteriores.
- **No pariente:** Miembro del Hogar que no tiene relación de parentesco con el Jefe o Jefa del Hogar ni con su esposa (o) o compañera (o).
- **Servicio doméstico:** Es el miembro del Hogar que desempeña el trabajo doméstico, remunerado en dinero y/o manutención, por cuenta del Jefe o Jefa del Hogar o de su esposa (o), compañera (o), siempre y cuando resida habitualmente en la vivienda del Hogar censal.
- **Pariente del servicio doméstico:** Es el miembro del Hogar que reside en la vivienda del Hogar censal, debido a su relación de consanguinidad o afinidad con el servicio doméstico, siempre y cuando resida habitualmente en la vivienda del Hogar censal.
- **Persona en vivienda colectiva:** Es la categoría que se asigna a la persona que reside en una colectividad institucional o no. No es una relación de parentesco en sí, pero se incluye para poder identificar a las personas que se declaren residentes habituales de una vivienda colectiva en la pregunta No.1 de la sección II Datos de la Vivienda.

III. PERSONA

A efectos del censo la persona es cada uno de los individuos dentro del ámbito poblacional. Una persona puede identificarse como perteneciente a la población que vive en hogares o a la que vive en viviendas colectivas, además del grupo minoritario que no tiene residencia fija en vivienda alguna y es objeto de un operativo censal especial.

1. CARACTERÍSTICAS DE LAS PERSONAS:

Sexo: Se refiere a la condición biológica que distingue a las personas en hombres y mujeres y que está determinada antes del nacimiento.

Edad: La edad de la persona empadronada se investigará a través de una pregunta combinada que solicita tanto la 'Fecha de Nacimiento', por considerarse que provee una información más precisa, como la Edad

cumplida en años. De esta forma se evita la omisión en aquellos casos en que las personas desconozcan su fecha exacta de nacimiento y le sirve al empadronador para aplicar los cortes de edad. Los conceptos a ser utilizados en el tratamiento de esta variable son los siguientes:

Fecha de nacimiento: Se refiere a la fecha precisa (día, mes y año) en que nació la persona empadronada.

Edad cumplida en años: Es el período transcurrido entre la fecha de nacimiento de la persona y el día en que fue empadronada, expresado en años completos. En el caso de los menores de un (1) año, se anotará el número de meses transcurridos desde el nacimiento.

Perteneciente a algún pueblo indígena: Se considera Comunidad Indígena a todo asentamiento cuya población mayoritaria se ha declarado perteneciente a un pueblo indígena (o a varios en el caso de las comunidades multiétnicas). Se caracteriza por tener instituciones propias y formas de emplazamiento que les distinguen de otras comunidades no indígenas.

Los pueblos indígenas son los habitantes originarios del país, los cuales conservan sus identidades culturales específicas, idiomas, territorios y sus propias instituciones y organizaciones sociales, económicas y políticas, que les distinguen de otros sectores de la colectividad nacional. Se trata de obtener la declaración espontánea de las personas nacidas en el territorio nacional acerca de su identidad o no con algún pueblo indígena.

2. AUTORECONOCIMIENTO ÉTNICO:

Se refiere a la declaración espontánea de las personas residentes en el territorio nacional acerca de su identidad.

- **Negra/Negro:** Es toda persona de piel fuertemente pigmentada, pelo muy rizado, nariz achatada y labios gruesos. Puede tener prácticas culturales de origen africano, aún cuando no las identifique como tales.
- **Afrodescendiente:** Descendientes de africanos y/o africanas que sobrevivieron a la trata negrera, a la esclavitud y forman parte de la diáspora africana en las Américas y el Caribe y/o es aquella persona que reconoce en sí misma la descendencia africana sobre la base de su percepción, valoración y ponderación de los componentes históricos, generacionales, territoriales, culturales y/o fenotípicos.
- **Morena/Moreno:** Es toda persona cuyas características fenotípicas son menos marcadas o pronunciadas que de la persona definida como negra o negro. Es un término que en algunos contextos puede ser utilizado para suavizar las implicaciones discriminatorias que conlleva ser una persona negra.
- **Blanca/blanco:** Personas cuya tonalidad de piel es clara y que por ello suele ser asociada a poblaciones de origen europeo. Aunque literalmente implica cuestiones externas como la piel clara, forma y color del cabello y los ojos, entre otras, "blanco" ha sido usado de distintas maneras en diferentes períodos históricos y lugares. Como otras palabras comunes para las etnias humanas, su definición precisa es algo confusa.
- **Otra:** Es toda persona que no se identifica con ninguna de las opciones anteriores. En este caso se debe indagar cómo se reconoce la persona que está siendo empadronada.

3. DEFICIENCIAS, CONDICIONES O DISCAPACIDAD

DISCAPACIDAD

La discapacidad no es una enfermedad, es una condición que puede manifestarse como:

- a) Limitación en la función biológica.

- b) Limitación en la actividad o rutina.
- c) Limitación en la participación y la interacción con el entorno.

EJEMPLOS:

Discapacidad: auditiva, visual, sensorial, neurológica, músculo esquelética, intelectual, psicosocial, cardiovascular.

Personas con Discapacidad:

Toda persona que posea la condición de discapacidad.

Personas con Discapacidad Múltiple:

Son las personas que presentan dos (2) o más condiciones de discapacidad.

CONDICIONES

Característica que forma parte del carácter o modo de ser de una persona: hay personas que son de condición sensible y todo les afecta. Las condiciones pueden ser producto de una deficiencia o de una discapacidad.

DEFICIENCIA:

Es la anormalidad de una parte del cuerpo o de una función normal.

- **VISUAL:** Pérdida o disminución de la función visual, total o parcial, por uno o ambos ojos aunque utilice lentes. (Ej. Ciego total).
- **AUDITIVA:** Pérdida o disminución de la función de la audición aunque utilice auxiliares auditivos. (Ej. Sordo total).
- **NEUROLÓGICA:** Pérdida o disminución de la función motora y sensitiva. (Ej: parálisis de brazos o piernas).
- **MÚSCULO ESQUELÉTICA:** Pérdida o deformidad total o parcial de partes del cuerpo. (Ej: Ausencia de brazos o piernas, enanismo, etc)
- **VOZ Y HABLA:** Pérdida o dificultad para la emisión de la voz y/o habla. (Ej: Mudo o problemas importantes al hablar)
- **CARDIOVASCULAR:** Limitación o dificultad para realizar actividades físicas que requieren moderado esfuerzo. (Ej: persona infartada del corazón).
- **MENTAL-INTELLECTUAL:** Limitación del desarrollo de las funciones intelectuales. (Ej: Síndrome de down, retardo mental, autismo, etc.)
- **RESPIRATORIA:** Dificultad para caminar al realizar actividades físicas de moderado esfuerzo. (Ej.: personas que requieran de oxígeno terapéutico o artificial para respirar).
- **MENTAL-PSICOSOCIAL:** Limitación para integrar situaciones que permitan establecer relaciones interpersonales y sociales. (Ej.: esquizofrenia, neurosis severa, etc.).

4. LUGAR A DÓNDE ACUDIÓ CUANDO NECESITÓ ATENCIÓN MÉDICA:

Se trata de determinar el sitio de atención médica a donde acudió la persona empadronada durante el año de realización del Censo. Se consideran las siguientes opciones:

- **Instituto Venezolano de los Seguros Sociales (IVSS):** Institución pública, cuya razón de ser es brindar protección de la Seguridad Social a todos los beneficiarios en las contingencias de maternidad, vejez, sobrevivencia, enfermedad, accidentes, incapacidad, invalidez, nupcias, muerte,

retiro y cesantía o pérdida de empleo, de manera oportuna y con calidad de excelencia en el servicio prestado, dentro del marco legal que lo regula.

- **Institutos de Previsión Social:** Asociaciones civiles sin fines de lucro, con personalidad jurídica y patrimonio propio, con amplia capacidad para realizar todos los actos de naturaleza civil conducentes al cumplimiento de los beneficios de la previsión social de los afiliados, siendo éstos profesionales de diferentes disciplinas (abogados, médicos, periodistas, ingenieros, entre otros).
- **Consultorio, Clínica u Hospital Privado:** Consultorio: Establecimiento donde uno o varios médicos reciben a los pacientes cuando presentan síntomas de alguna enfermedad. Generalmente los consultorios no tienen sino atención médica diurna. Clínica: Estructura que contiene varios consultorios médicos, así como áreas de hospitalización, quirófanos, laboratorios y todo tipo de instalaciones médicas de atención integral. Hospital: Estructura de tamaño superior a una clínica por cuanto posee un área de hospitalización mayor, así como mayor cantidad de servicios médicos. En todas las categorías mencionadas, los pacientes o los seguros médicos a los que están afiliados deben pagar por la atención médica recibida.
- **Hospital Público:** Estructura de tamaño superior a una clínica por cuanto posee un área de hospitalización mayor, así como mayor cantidad de servicios médicos. Los servicios médicos que se prestan en este tipo de hospitales, son de carácter gratuito aunque en algunos casos se le solicita al paciente los medicamentos o instrumentos quirúrgicos que vaya a necesitar.
- **Locales de la Misión Barrio Adentro (Módulos CDI, SRI,CAT, Consultorios Populares, etc):** Programa social promovido por el gobierno nacional con la colaboración del gobierno cubano, que se caracteriza por la utilización de profesionales cubanos y venezolanos, para ofrecer servicios de salud a la población venezolana en las zonas pobres del país (llamadas barrios), zonas inaccesibles y que generalmente quedan lejos de los hospitales.
- **Ambulatorio:** Local de pequeño tamaño donde se aplica tratamiento médico básico a los enfermos que no necesitan permanecer ingresados en un hospital. Se conocen también como dispensarios y están adscritos al Ministerio del Poder Popular para la Salud.
- **No necesitó atención médica:** Cuando la persona empadronada indica que no necesitó acudir a ningún centro de atención médica durante los últimos 12 meses.

CARACTERÍSTICAS EDUCATIVAS

▪ ALFABETISMO

Es la capacidad de las personas para leer y escribir un párrafo sencillo en un idioma cualquiera. La UNESCO recomienda su estudio en la población de 10 años y más. Se refiere a la capacidad de las personas mayores de tres años para leer y escribir un párrafo cualquiera en un idioma cualquiera.

LUGAR DE NACIMIENTO

El lugar de nacimiento se refiere al lugar geográfico donde nació la persona empadronada, bien sea en Venezuela o en otro país. En caso de que la persona empadronada haya nacido en otro país, se indaga acerca del año de llegada a la República Bolivariana de Venezuela.

SITUACIÓN CONYUGAL ACTUAL:

Se refiere a la situación de la persona empadronada, en relación con las leyes y costumbres matrimoniales del país. De acuerdo a ello se indaga la situación concreta de hecho de la persona al momento del empadronamiento y no su estado civil legal.

Para la investigación de esta variable se contemplan las siguientes situaciones:

- **Unido(a):** Persona de cualquier estado legal, que vive en estado marital sin haber contraído matrimonio legal con aquella persona con la cual convive.
- **Casado (a):** Persona que ha contraído matrimonio conforme a la ley y que vive con su cónyuge.
- **Soltero (a):** Persona que nunca se ha casado y que no vive en estado marital con otra persona.
- **Separado (a) de unión o de matrimonio:** Persona que está separada de su cónyuge, esposa (o) o compañera (o), y que no vive en estado marital con otra persona.
- **Divorciado (a):** Persona que ha disuelto su matrimonio por la vía legal y no se ha vuelto a casar ni vive en estado marital con otra persona.
- **Viuda (o) de unión o de matrimonio:** Persona que después del fallecimiento de su cónyuge no ha vuelto a contraer matrimonio, ni vive en estado marital con otra persona.

FECUNDIDAD:

Los datos solicitados a las mujeres de 12 años o más permiten la realización de estudios de fecundidad a los niveles geográficos de alcance del Censo. A través de preguntas acerca de la natalidad acumulada y reciente de las mujeres, se puede llegar a la estimación de indicadores más específicos de la capacidad efectiva de reproducción de la población, como son las tasas de fecundidad por grupo de edad y global. Además, mediante el cruce de estos datos con los correspondientes a otras variables también investigadas en el Censo, se pueden realizar estudios de los determinantes sociales y de otra índole de sus niveles y de los cambios que ha experimentado a través del tiempo.

Por medio de las preguntas acerca del total de hijos tenidos y de los hijos tenidos en el año anterior al Censo, realizadas a las mujeres de 12 años o más, es posible estimar por métodos indirectos tasas de fecundidad para todos los niveles geográficos de alcance del Censo. Asimismo, incorporando la pregunta acerca del número de hijos (as) actualmente vivos, se puede estimar el nivel y la tendencia de la mortalidad infantil y juvenil.

▪ **HIJO NACIDO VIVO**

Se considera hijo nacido vivo a todo recién nacido que haya sido expulsado o extraído del cuerpo de la madre, independientemente de la duración del embarazo, que después de esta separación respira o manifiesta cualquier otro signo de vida, tal como palpación del corazón, pulsación del cordón umbilical o contracción efectiva de algún músculo sometida a la acción de la voluntad, haya o no sido cortado el cordón umbilical, esté o no adherido a la placenta. También incluye a los hijos que nacieron vivos y murieron inmediatamente después del nacimiento o que no están vivos actualmente y aquellos que están vivos actualmente vivan o no con la madre.