



**ESTADO MONAGAS**

## PRESENTACIÓN

**El Instituto Nacional de Estadística, INE**, adscrito al **Ministerio del Poder Popular de Planificación de la República Bolivariana de Venezuela**, de conformidad con lo establecido en la Ley de la Función Pública de Estadística, presenta la publicación **Censo Nacional de Población y Vivienda 2011 correspondiente al estado Monagas**. La misma contiene los resultados de dicho censo, el cual fue levantado utilizando por primera vez la tecnología de recolección de información a partir de los Dispositivos Móviles de Captura (DMC).

Se empadronó simultáneamente a la población indígena que habita en sus zonas ancestrales, en este sentido se utilizó el mismo cuestionario para todas las características de viviendas, hogares y personas; y uno especial para determinar las características de la Comunidad Indígena como tal (servicios, vialidad, tenencia de las tierras, autoridades etc.) Además, por primera vez en la historia de los censos en Venezuela, se buscó visibilizar a la población residente en el país que se considera como afrodescendiente.

La realización del censo de población y vivienda tuvo como objetivo general proporcionar información estadística acerca del volumen, características y distribución de la población y las viviendas en el territorio nacional. Se destaca entre sus usos legales el servir de base cuantitativa para garantizar la representación equitativa de la población en la Asamblea Nacional, Consejos Legislativos y Concejos Municipales, así como para la asignación de fondos a las gobernaciones y alcaldías y la reformulación de leyes con incidencia en el bienestar de la sociedad.

El levantamiento de la información censal se efectuó entre el 1 de Septiembre y el 30 de Noviembre de 2011, teniendo como fecha de referencia el 30 de octubre de 2011 y correspondió al XIV Censo Nacional de Población y Vivienda que se realiza en el país a partir del primer censo oficial efectuado en noviembre de 1873.

Tener acceso a los datos censales y hacer uso inteligente de ellos permite al Estado, al empresario y al ciudadano en general, ser más eficientes en el cumplimiento de sus deberes y más activos en la defensa de sus derechos. Además, la información que aportan los censos es un insumo básico en la planificación del desarrollo económico y social del país, porque responde directamente a la cuantificación de la demanda de la población de bienes materiales, servicios y obras públicas del entorno habitacional, a todos los niveles geográficos investigados. Estas demandas están relacionadas directamente con el volumen y estructura por edad y sexo de la población, y con otras características socio-demográficas también estudiadas.

Esta publicación contiene en la primera parte, una monografía de la entidad federal, donde se resaltan los aspectos geo-históricos de la misma, así como los principales hallazgos demográficos, de fecundidad, educativos, de migración y de las características de las viviendas y hogares, así como la evolución de los principales indicadores a lo largo de los últimos censos. Se incluyen igualmente algunos mapas temáticos con las variables distribución de la población, alfabetismo, y jefatura del hogar. Asimismo, se incluye un anexo con el cuadro de la población total según los municipios y parroquias que conforman la entidad. En la segunda parte, se presenta el glosario de términos de las principales variables investigadas en el mencionado Censo.

Es importante señalar que la información contenida en esta publicación corresponde a la población censada y está basada en la División Político Territorial Operativa vigente a Mayo de 2011, con la cual se efectuó el empadronamiento. A los fines de efectuar las estimaciones y proyecciones de población de la entidad, se agregará la omisión censal que sea determinada, a la población empadronada.

Cabe destacar que en este censo se incluyeron las variables: afrodescendencia, opciones de deficiencias, condiciones o discapacidades, afiliación a planes de seguridad de atención médica, lugar al que acudió cuando necesitó atención médica y opción de estudio, por lo tanto no pueden ser comparadas con los censos anteriores.

Para el **Instituto Nacional de Estadística** es motivo de satisfacción colocar esta información a disposición del público usuario, por cuanto estamos conscientes de que será ampliamente utilizada por los estudiantes, investigadores, gerentes públicos y privados, organizaciones vecinales y comunitarias, comunicadores sociales, estadistas, gobernadores y alcaldes, todos ellos responsables de lograr un mejor conocimiento de la realidad de nuestro país que permita el diseño y la ejecución de los planes de desarrollo de todos los aspectos de la vida nacional.

Es importante destacar que en el Censo 2001 la población general y la población residente en comunidades indígenas fueron empadronadas por separado, es decir, se realizaron operativos y cuestionarios censales diferentes de manera simultánea, lo que se reflejó posteriormente en las publicaciones censales.

Sin embargo, para el XIV Censo Nacional de Población y Vivienda 2011, el empadronamiento de la población residente en comunidades indígenas se realizó de manera conjunta con el de la población general mediante un solo cuestionario y un solo operativo censal con miras a un posterior análisis integral. Debido a lo anterior, en esta entidad se observarán variaciones en los valores de algunos indicadores, más específicamente en aquellos contenidos en cuadros y gráficos que reflejan una tendencia histórica. Por otra parte, en el Censo 2011 se agregó la categoría Vivienda Tradicional Indígena, la cual no tendrá valores anteriores en el cuadro de las Viviendas Familiares según Tipo.

## ÍNDICE

<b>I. ASPECTOS GEO-HISTÓRICOS.....</b>	<b>7</b>
<b>II. CARACTERÍSTICAS GENERALES DE LA POBLACIÓN .....</b>	<b>11</b>
1. Evolución de la población y de la densidad.....	11
2. Distribución espacial de la población.....	12
3. Composición por edad y sexo.....	14
4. Situación conyugal .....	22
5. Relación de parentesco con el jefe o jefa del hogar y composición del hogar .....	23
6. Autoreconocimiento étnico.....	25
7. Población con deficiencias, condiciones o discapacidades.....	26
8. Lugar a dónde acudió cuando necesitó atención médica durante el último año .....	27
<b>III. CARACTERÍSTICAS DE FECUNDIDAD.....</b>	<b>28</b>
1. Paridez total y por grupo de edad .....	29
2. Distribución de las mujeres sin hijos.....	31
<b>IV. CARACTERÍSTICAS EDUCATIVAS.....</b>	<b>32</b>
1. Niveles de alfabetismo.....	32
<b>V. LUGAR DE NACIMIENTO Y MOVIMIENTOS MIGRATORIOS .....</b>	<b>34</b>
<b>VI. VIVIENDAS Y HOGARES .....</b>	<b>36</b>
1. Características de las viviendas.....	36
2. Equipamiento del hogar.....	39
<b>ANEXOS.....</b>	<b>44</b>
<b>CUADROS ESTADÍSTICOS .....</b>	<b>47</b>

**CARACTERÍSTICAS DE LA POBLACIÓN.....48**

Demográficas..... 49

Educativas ..... 55

Fecundidad ..... 62

**CARACTERÍSTICAS DE LOS HOGARES .....73**

**CARACTERÍSTICAS DE LAS VIVIENDAS.....80**

**GLOSARIO DE TÉRMINOS .....87**

**ESTADO MONAGAS**  
**FICHA Y CUADRO SINÓPTICO**  
**XIV CENSO NACIONAL DE POBLACIÓN Y VIVIENDA 2011**

<b>LÍMITES:</b>	NORTE: ESTADO SUCRE SUR: ESTADOS BOLÍVAR Y ANZOÁTEGUI ESTE: ESTADO DELTA AMACURO OESTE: ESTADO ANZOÁTEGUI
<b>CAPITAL:</b>	MATURÍN
<b>SUPERFICIE:</b>	28.900 Km <sup>2</sup>
<b>POBLACIÓN CENSO 2011:</b>	905.443
<b>MUNICIPIOS<sup>1</sup>:</b>	13
<b>MUNICIPIOS CAPITALES Y PARROQUIAS</b>	40

**DIVISIÓN POLÍTICO-TERRITORIAL OPERATIVA PARA FINES ESTADÍSTICOS  
 ESTADO MONAGAS 2011**

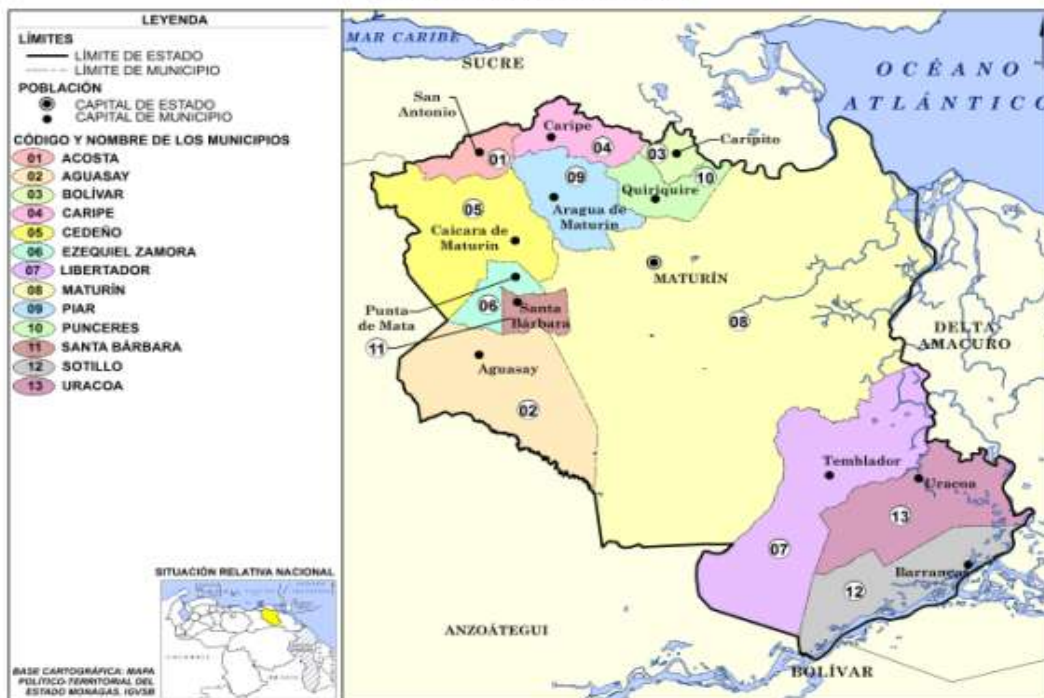

<sup>1</sup> El Instituto Nacional de Estadística utiliza una división Político-Territorial operativa con fines estadísticos.



## I. ASPECTOS GEO-HISTÓRICOS

El estado Monagas posee una superficie de 28.900 Km<sup>2</sup>, representa el 3,17% del territorio nacional, limita al Norte con el estado Sucre; al Sur con los estados Bolívar y Anzoátegui; al Este con el estado Delta Amacuro; y al Oeste con el Estado Anzoátegui. Su Capital es Maturín y sus principales ciudades: Temblador, Caripito, Caicara de Maturín, Jusepín, San Antonio.

En cuanto a los aspectos históricos nos encontramos que, desde el inicio de la ocupación española, estuvo vinculado a la Provincia de Nueva Andalucía (más tarde Provincia de Cumaná), de la cual formó parte junto con los territorios de los actuales estados Anzoátegui, Bolívar, Delta Amacuro y Sucre.

La ocupación y poblamiento del territorio del estado fue consecuencia de la expansión de los núcleos de poblamiento de la Provincia de Nueva Andalucía, especialmente de Cumaná, y tuvo que enfrentar una gran oposición de los indios caribes.

A principios del siglo XVIII, los indios caribes habían frustrado todos los intentos de ocupación de las tierras al sur del río Guarapiche, a pesar de que la conquista armada había sido suspendida y la labor de poblamiento había sido encomendada a los misioneros. Después de 1719 los indios fueron derrotados y expulsados hacia el Sur del Orinoco, dejando el espacio libre para el avance del proceso poblador. En 1722 se fundó la ciudad de Maturín.

En 1777 cuando se creó la Capitanía General de Venezuela, el territorio de Monagas formaba parte de la Provincia de Cumaná y en 1830, al separarse Venezuela de la República de Colombia, quedó integrando la Provincia de Cumaná, como Cantón de Maturín.

En 1856, se creó la Provincia de Maturín y después del triunfo federal, en 1863, se convirtió en estado Federal Maturín. El 01 de enero de 1864, la Asamblea Constituyente de los estados Cumaná y Monagas proclamó su fusión en el estado Nueva Andalucía, pero en 1874 el Congreso los separó nuevamente.

Por Ley de 1879, Maturín formó, junto con los estados Sucre y Barcelona, el Gran Estado de Oriente, nombre que le fue cambiado a Estado Bermúdez en 1891. En 1904, Maturín se convirtió en capital del Distrito Monagas del estado Bermúdez, cuya capital era Cumaná, pero el 4 de agosto de 1909, se le asignó el nombre de Estado Monagas.

En cuanto al aspecto geográfico nos encontramos:

Que presenta una diversidad de paisajes que van desde el relieve montañoso de la cordillera de la Costa, al Norte, hasta la llanura deltaica adyacente al Delta del río Orinoco. La zona montañosa de Caripe se ubica en el centro y el oriente del macizo de Turimiquire, su composición calcárea ha producido la formación de cavernas, entre las cuales se encuentra la Cueva del Guácharo con más de 7 km de galerías exploradas hasta ahora. La formación de Mesas, en el centro y el Sur, es el paisaje de mayor extensión. Es un área de formación sedimentaria cuyos depósitos son más recientes hacia el Este. Las riberas del Orinoco, en la margen izquierda, es un área de tierras planas compuesta por depósitos recientes sometida a inundaciones en función del régimen de aguas del río. Al Este y al Sur de las Mesas se encuentran los Llanos de Monagas, una gran planicie fluvio-marítima de origen reciente que cubre más del 50% de la superficie del estado.

La formación vegetal dominante en el Estado es el bosque húmedo, ubicado, sobre todo, en la zona montañosa del noroeste y en el valle del río San Juan, al noreste. Sin embargo, sobre las grandes llanuras, al Este y al Sur, domina la vegetación de sabana, especialmente los pastizales y amplios sectores de espinares. A lo largo de las riberas de los principales ríos, que corren en sentido Oeste-Este sobre las tierras planas, se han formado extensos bosques de galería y morichales.

Dispone de una importante red hidrográfica que nace en el macizo del Turimiquire (río Amana, río San Juan y sus afluentes) y en las mesetas del centro y el sur (ríos Guanipa, El Tigre y Uracoa). Esa red drena hacia el océano Atlántico mediante dos vertientes; una que escurre directamente al mar y otra que corre hacia el río Orinoco. A la vertiente del océano Atlántico pertenece la cuenca del río San Juan con el Guarapiche y el Caripe, principales abastecedores de agua de las poblaciones del Norte del estado. La vertiente del Orinoco se divide en dos subvertientes, una que drena hacia el Delta Amacuro y la otra que lo hace al río propiamente dicho. A la primera pertenecen los ríos Amana, Guanipa, Morichal Largo, El Tigre y Uracoa, mientras que a la segunda pertenecen los Pozos y el Caño Guarguapo, ríos de cuencas sencillas

El clima presenta variaciones locales en función de la altura, la proximidad al mar, la acción del viento y las perturbaciones atmosféricas. En la zona de Turimiquire, la sierra de San Bonifacio y el valle del río San Juan, el clima es monzónico, con un corto período de sequía. El resto del estado presenta un clima de sabanas, con una estación bien definida de sequía de seis meses en la cual la escasez de agua puede llegar a sentirse. La temperatura media anual es de 27,2°C y el promedio de precipitación es de 1.743 mm.

La economía se basa en la extracción de petróleo, actividad que comenzó en 1928 en Quiriquiri, al Norte de Maturín; en la actualidad, el estado cuenta con yacimientos de gas natural en áreas próximas a Santa Bárbara, Temblador y El Pelón. Las refinerías de petróleo están localizadas en Caripito, activo puerto de exportación. La segunda fuente de recursos está constituida por los cultivos: caña de azúcar, algodón, cacao, café, maní, sorgo y yuca, la cría extensiva de ganado vacuno para la obtención de carne y la explotación forestal. En el valle del Caripe existen plantaciones de frutas y café. Además, en esta zona se llevó a cabo la plantación de pino Caribe con un doble propósito: reforestar las sabanas de Uverito y establecer fábricas de celulosa y papel. También la existencia de formaciones naturales, como la cueva de El Guácharo, muy cerca de Caripe, atrae una gran cantidad de turistas y constituye otra fuente de ingresos para el estado.

Con respecto al turismo constituye otra fuente de ingresos para el Estado. Cuenta con el primer monumento natural decretado en el país, el Alejandro Humboldt; la caverna natural más grande de Venezuela y una de las más importantes del mundo. En Maturín está la redoma de Juana la Avanzadora, heroína Estadal. En el paseo Libertador se levanta la Catedral de Nuestra Señora del Carmen de Maturín, también en la Capital queda el Parque Municipal La Guaricha con su zoológico y su trencito, y el Parque Municipal Menca de Leoni con un serpentario. En Aragua de Maturín está Guayuta Arriba, con petroglifos de 4.000 años de antigüedad y el pueblo de Aparicio, donde está el Salto Aparicio, una caída de agua que forma el río Aragua. En Caicara de Maturín está el Balneario Maraquero. En Caribe, La Cueva del Guácharo y varios puntos para apreciar el trabajo de los artesanos de la zona. En Punta de Mata se pueden visitar los balnearios: Paso Nuevo, Queregua, Laguna de Musipán y El Chorrillo de Musipán; así como el Parque Las Garzas. En Quiriquire se encuentran las aguas termales Los Baños. En San Antonio de Maturín, la isla de Guara, la laguna Cujisanica, el Balneario Miraflores y el río Morichal Largo.

## II. CARACTERÍSTICAS GENERALES DE LA POBLACIÓN

### 1. Evolución de la población y de la densidad

En el Cuadro 2.1. se observa la tendencia creciente de la población y de la densidad del estado Monagas de acuerdo con los catorce censos realizados anteriormente, los cuales abarcan un período de 138 años.

**ESTADO MONAGAS**  
**CUADRO 2.1. POBLACIÓN Y DENSIDAD**  
**CENSOS 1873 - 2011**

CENSO	POBLACIÓN	DENSIDAD 1/ (Hab/Km <sup>2</sup> )
1873 (7 Nov.)	47.863	1,7
1881 (27 Abr.)	55.580	1,9
1891 (15 Ene.)	74.503	2,6
1920 ( 1 Ene.)	62.421	2,2
1926 (31 Ene.)	67.533	2,3
1936 (26 Dic.)	92.885	3,2
1941 ( 7 Dic.)	122.901	4,3
1950 (26 Nov.)	175.560	6,1
1961 (26 Feb.)	246.217	8,5
1971 ( 2 Nov.)	298.239	10,3
1981 (20 Oct.)	388.536	13,4
1990 (21 Oct.)	470.157	16,3
2001 (22 Oct.)	712.626	24,7
2011 (30 Oct.)	905.443	31,3

1/LA SUPERFICIE DEL ESTADO ES DE  
28.900 KILÓMETROS CUADRADOS

FUENTE: INSTITUTO NACIONAL DE ESTADÍSTICA, INE

En el año 2011 la población residente en esta entidad fue de 905.443 personas, 192.817 habitantes más que los registrados en el Censo 2001. Esto representa un crecimiento relativo de 27,1%, y una tasa de crecimiento geométrica interanual de 2,4%. Si la cifra registrada por el Censo 2011 es comparada con la de 1961, resulta que el volumen de población se ha incrementado en 3,7 veces, al pasar de 246.217 a 905.443 habitantes.

De la población nacida en Venezuela, residente en el estado Monagas, para el Censo 2011, se autoreconoció como perteneciente a algún Pueblo Indígena 2,0%

y la distribución por sexo de esta población es 51,5% hombres y 48,5% mujeres.

La densidad demográfica del estado Monagas tiende a incrementarse a medida que pasa el tiempo debido al aumento de la población. Es así que entre 1961 y 2011, la densidad de la entidad pasa de 8,5 a 31,3 habitantes por km<sup>2</sup>. Sin embargo, entre 1873 y 1941 la población empadronada no presentó cambios importantes en la densidad. Es a partir del año 1950 cuando comienzan a observarse los aumentos importantes en el mencionado indicador.

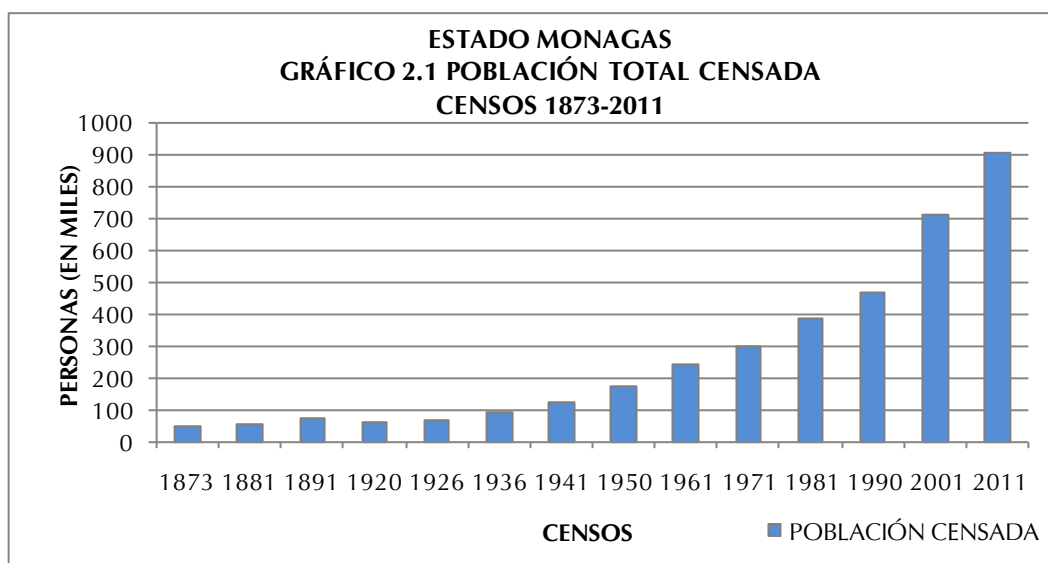

## 2. Distribución espacial de la población

**ESTADO MONAGAS**  
**CUADRO 2.2. POBLACIÓN TOTAL (VALORES ABSOLUTOS Y RELATIVOS), SEGÚN MUNICIPIO**  
**CENSOS 2001 - 2011**

MUNICIPIO	2001		2011	
	TOTAL	%	TOTAL	%
<b>TOTAL</b>	<b>712.626</b>	<b>100,0</b>	<b>905.443</b>	<b>100,0</b>
ACOSTA	16.836	2,4	18.218	2,0
AGUASAY	9.853	1,4	11.856	1,3
BOLÍVAR	34.975	4,9	38.648	4,3
CARIPE	31.353	4,4	33.738	3,7
CEDEÑO	27.894	3,9	34.463	3,8
EZEQUIEL ZAMORA	52.122	7,3	62.751	6,9
LIBERTADOR	35.479	5,0	45.274	5,0
MATURÍN	404.649	56,7	542.259	59,9
PIAR	38.934	5,5	46.610	5,1
PUNCERES	24.175	3,4	27.954	3,1
SANTA BÁRBARA	7.709	1,1	9.809	1,1
SOTILLO	20.510	2,9	24.238	2,7
URACOA	8.137	1,1	9.625	1,1

NOTA: DIVISIÓN POLÍTICO TERRITORIAL OPERATIVA PARA FINES ESTADÍSTICOS

FUENTE: INSTITUTO NACIONAL DE ESTADÍSTICA, INE

En el Cuadro 2.2 se presenta la distribución espacial de la población del estado Monagas representada a nivel de municipio, para los dos últimos censos (2001 y 2011), tanto en valores absolutos como en porcentajes.

La dinámica demográfica experimentada por el estado Monagas durante el período antes mencionado sugiere algunos cambios que traen como consecuencia las variaciones en el ordenamiento espacial por rango-tamaño.

Es así que el municipio Maturín ocupa el primer lugar para ambas fechas censales, concentrando el 59,9% de la población total de la entidad. Esto significa que casi 3 de cada 5 de los habitantes del total de la entidad, son residentes habituales del municipio Maturín. También se observa que si a este municipio agregamos los residentes del municipio Ezequiel Zamora, los 2 municipios mencionados agrupan más del 66% de la población total de la entidad.

Se puede resaltar que en el municipio Maturín se encuentran las parroquias Altos de los Godos y Las Cocuizas, los cuales tienen una población de 139.257 y 110.976 habitantes respectivamente, lo que representa el 46,1% de la población de dicho municipio. (Ver Cuadro A1 en anexos)

De igual forma, al examinar por el rango y la posición que ocupan los diversos municipios que forman la entidad, se observa que 9 de los 13 mantienen su correspondiente lugar de importancia en ambos años censales; sin embargo, 4 de ellos cambian su posición en importancia municipal: el municipio Caripe que pasa de la posición 6 en 2001 a la posición 7 en 2011, el municipio Cedeño ubicado en el puesto 7 en 2001 y en el puesto 6 en 2011, el municipio Uraoa que pasó de la posición 12 en 2001 a la 13 en 2011 y el municipio Santa Bárbara que va del 13 al 12 entre 2001 y 2011 respectivamente. El resto de los municipios han mantenido su importancia demográfica, a pesar de que presentan ligeros aumentos o disminuciones porcentuales respecto a lo observado en el Censo 2001.

La información referente al Censo 2011 se presenta en el siguiente mapa.



### 3. Composición por edad y sexo

En el Cuadro 2.3. se presentan los valores de los grandes grupos de edad de la población residente en el estado Monagas para los últimos seis censos. Esta información permite calcular las tendencias de dichos grupos a lo largo de los últimos seis censos efectuados en el país y constituye la base para la elaboración de los gráficos que se presentan en esta sección.



**ESTADO MONAGAS**  
**CUADRO 2.3. ESTRUCTURA DE EDAD DE LA POBLACIÓN, SEGÚN GRUPO DE EDAD Y SEXO**  
**CENSOS 1961 - 2011**

GRUPO DE EDAD Y SEXO	CENSOS					
	1961	1971	1981	1990	2001	2011
<b>TOTAL</b>	<b>246.217</b>	<b>298.239</b>	<b>388.536</b>	<b>470.157</b>	<b>712.626</b>	<b>905.443</b>
0 – 14	127.701	148.759	176.708	197.934	256.453	270.867
15 – 64	113.897	142.206	198.837	253.588	427.494	590.756
65 y MÁS	4.619	7.274	12.991	18.635	28.679	43.820
<b>HOMBRES</b>	<b>125.862</b>	<b>151.903</b>	<b>197.283</b>	<b>237.159</b>	<b>358.606</b>	<b>455.208</b>
0 – 14	64.821	75.767	89.723	100.934	130.425	139.107
15 – 64	58.861	72.452	100.860	126.873	214.746	295.890
65 y MÁS	2.180	3.684	6.700	9.352	13.435	20.211
<b>MUJERES</b>	<b>120.355</b>	<b>146.336</b>	<b>191.253</b>	<b>232.998</b>	<b>354.020</b>	<b>450.235</b>
0 – 14	62.880	72.992	86.985	97.000	126.028	131.760
15 – 64	55.036	69.754	97.977	126.715	212.748	294.866
65 y MÁS	2.439	3.590	6.291	9.283	15.244	23.609

FUENTE: INSTITUTO NACIONAL DE ESTADÍSTICA, INE

Los Gráficos 2.2.A, 2.2.B. y 2.2.C. indican la distribución porcentual de la población total residente en el estado Monagas por grandes grupos de edad. Esta distribución evidencia que a partir del Censo de 1961 se presenta una disminución progresiva de los menores de 15 años, cuyo peso en ese año alcanza su máximo valor representando 51,9% del total.

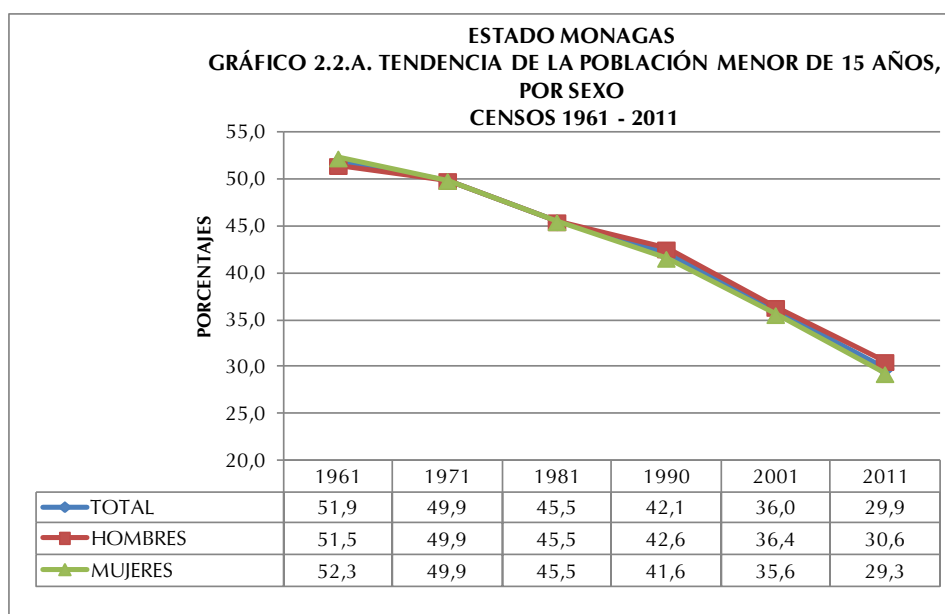

A partir del Censo de 1971, la tendencia que muestra la estructura por grandes grupos de edad de la población residente en el estado Monagas, se caracteriza por una disminución progresiva de la participación de la población dependiente de 0 a 14 años al punto que, en el Censo 2011, ese segmento poblacional representa 29,9%. Esta disminución podría explicarse por el cambio experimentado en los patrones de fecundidad observado en todo el país a partir de la década de los 50.

El comportamiento de este grupo poblacional por sexo es bastante similar a lo largo del período estudiado, es decir, la diferencia porcentual entre hombres y mujeres en estas edades alcanza poco más de 1 punto porcentual, es en el censo de 2011 que se puede observar la mayor brecha cuando los hombres se sitúan en 30,6% y las mujeres en 29,3%.

Como consecuencia del comportamiento del grupo poblacional de 0 a 14 años durante el período presentado, tiende a observarse un desplazamiento de la población hacia las edades centrales, lo que se traduce en un aumento de la representación que alcanzan los grupos en edades potencialmente activas y de aquellos pertenecientes a la tercera edad.

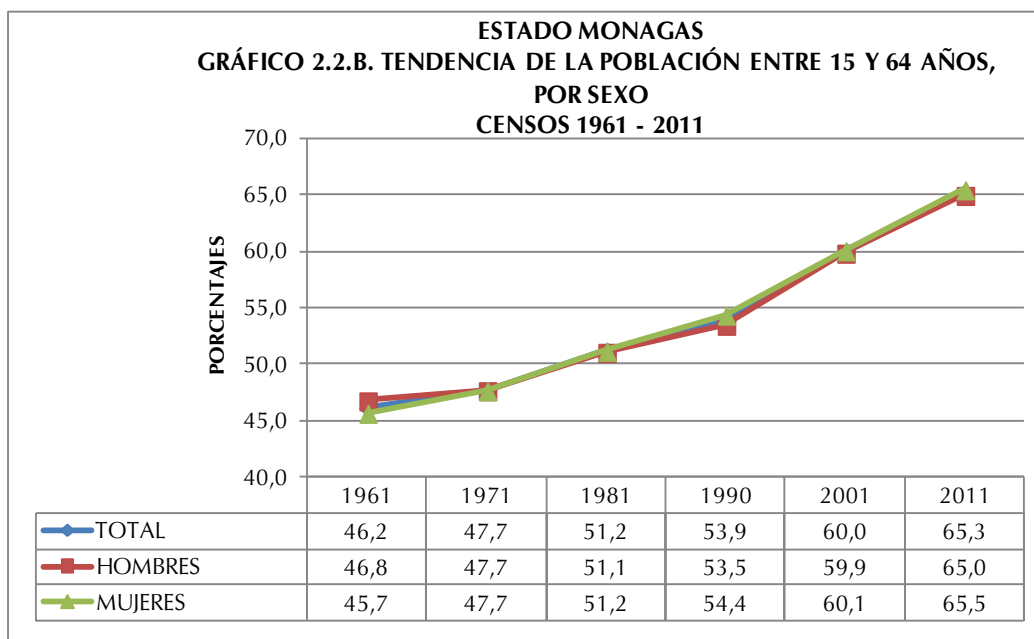

En efecto, la población de 15 a 64 años constituye actualmente 65,3% cuando en 1961 su valor se limitaba a 46,2%. Este incremento se explicaría por la sobrevivencia poblacional

de esta cohorte. Respecto a la distribución por sexo en este grupo poblacional se tiene una mayoría de las mujeres sobre los hombres a partir del año 1981 en el resto del período estudiado la brecha es casi imperceptible ya que no supera los 1,1 puntos porcentuales (Ver Gráfico 2.2.B)

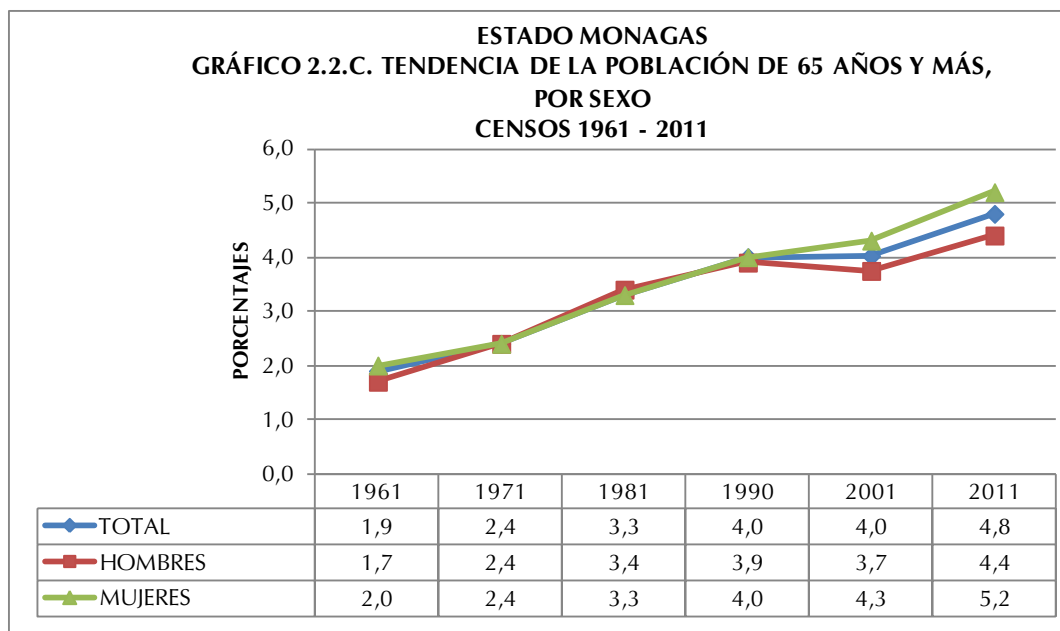

Del mismo modo, al observar el Gráfico 2.2.C. se aprecia que los adultos mayores dan cuenta de un aumento al variar su participación de 1,9% en 1961 a 4,8% en 2011. Este incremento se explica por el proceso de envejecimiento experimentado por la población, producto de los avances en materia de salud que conllevan a significativas mejoras de la morbilidad degenerativa. En cuanto a las diferencias por sexo se aprecia que a lo largo del período estudiado las mujeres superan a los hombres, y a partir del Censo 2001 la brecha entre hombres y mujeres se hace mayor.

El Cuadro 2.4. indica la población total residente en el estado Monagas por sexo, según grupos quinquenales de edad para los tres últimos censos efectuados en el país. Esta

información permite elaborar las pirámides de población que se presentan a continuación, así como las razones de dependencia, la edad mediana y el índice de masculinidad.

ESTADO MONAGAS  
CUADRO 2.4. POBLACIÓN TOTAL POR SEXO, SEGÚN GRUPOS DE EDAD  
CENSOS 1990 - 2011

GRUPO DE EDAD	CENSO 1990			CENSO 2001			CENSO 2011		
	TOTAL	HOMBRES	MUJERES	TOTAL	HOMBRES	MUJERES	TOTAL	HOMBRES	MUJERES
<b>TOTAL</b>	<b>470.157</b>	<b>237.159</b>	<b>232.998</b>	<b>712.626</b>	<b>358.606</b>	<b>354.020</b>	<b>905.443</b>	<b>455.208</b>	<b>450.235</b>
0-4	65.716	33.641	32.075	86.614	44.359	42.255	90.096	46.234	43.862
5-9	66.835	34.074	32.761	89.512	45.455	44.057	88.458	45.437	43.021
10-14	65.383	33.219	32.164	80.327	40.611	39.716	92.313	47.436	44.877
15-19	52.609	27.047	25.562	74.303	37.902	36.401	94.252	47.663	46.589
20-24	40.467	20.272	20.195	71.758	35.830	35.928	85.959	43.240	42.719
25-29	34.683	17.110	17.573	59.806	29.832	29.974	78.832	39.195	39.637
30-34	30.560	15.014	15.546	52.620	26.270	26.350	74.699	37.304	37.395
35-39	26.274	12.977	13.297	44.832	22.367	22.465	63.672	31.888	31.784
40-44	20.843	10.392	10.451	38.959	19.620	19.339	54.605	27.428	27.177
45-49	15.082	7.624	7.458	30.569	15.377	15.192	45.525	22.854	22.671
50-54	13.391	6.671	6.720	25.143	12.835	12.308	38.344	19.285	19.059
55-59	10.589	5.288	5.301	16.323	8.199	8.124	31.252	15.349	15.903
60-64	9.090	4.478	4.612	13.181	6.514	6.667	23.616	11.684	11.932
65-69	6.384	3.130	3.254	9.812	4.612	5.200	15.829	7.716	8.113
70 Y MÁS	12.251	6.222	6.029	18.867	8.823	10.044	27.991	12.495	15.496

FUENTE: INSTITUTO NACIONAL DE ESTADÍSTICA, INE

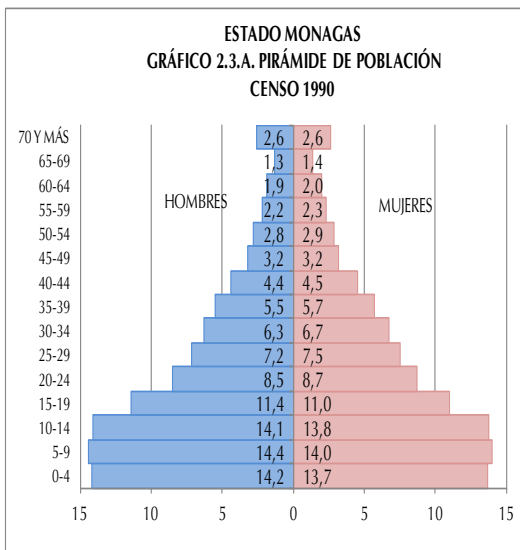

Los Gráficos 2.3.A, 2.3.B. y 2.3.C. presentan las pirámides de población para los tres últimos censos. En ellas se destaca el comportamiento de la población total de 0 a 4 años (base de la pirámide), grupo que representaba 14,2% para los hombres y 13,7% para las mujeres en 1990, proporción que aparece reducida a 12,3% para los hombres y 11,9% para las mujeres en 2001 y para el Censo 2011 se ubica en 10,2% para los hombres y en 9,8% para las mujeres.

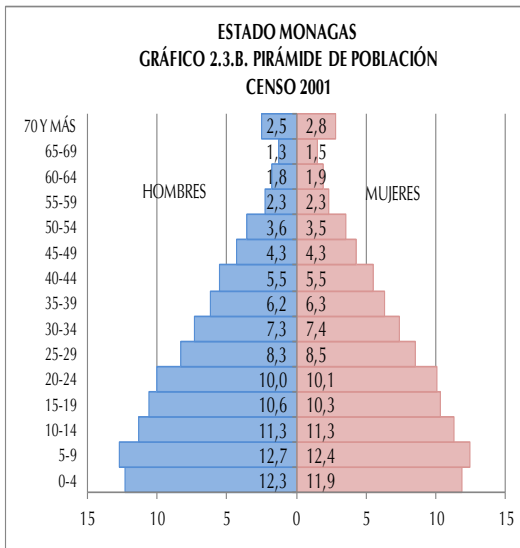

La secuencia de las pirámides provenientes de los últimos tres censos bien ilustra los efectos de la transición demográfica que ha experimentado la estructura por edad de la población residente en el estado Monagas, lo cual se refleja en una base ancha que luego tiende a estrecharse.

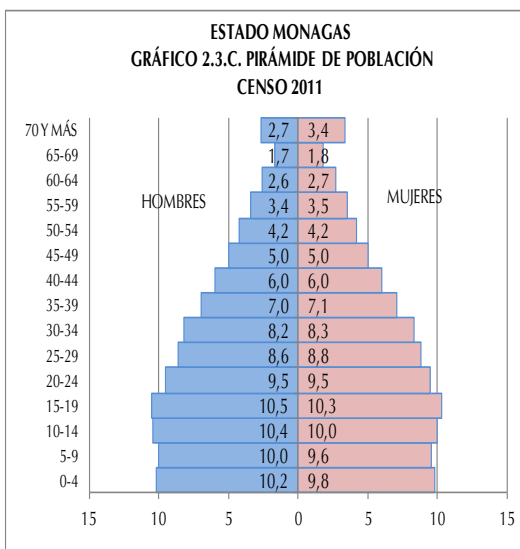

Ello, aunado a las mejores condiciones de sobrevivencia, ha contribuido a que se produzca el envejecimiento de la población, lo cual se verifica a través del ensanchamiento de los tramos centrales de las pirámides. Es importante destacar que a medida que se avanza en el tiempo, los mayores de 59 años han experimentado un crecimiento importante.

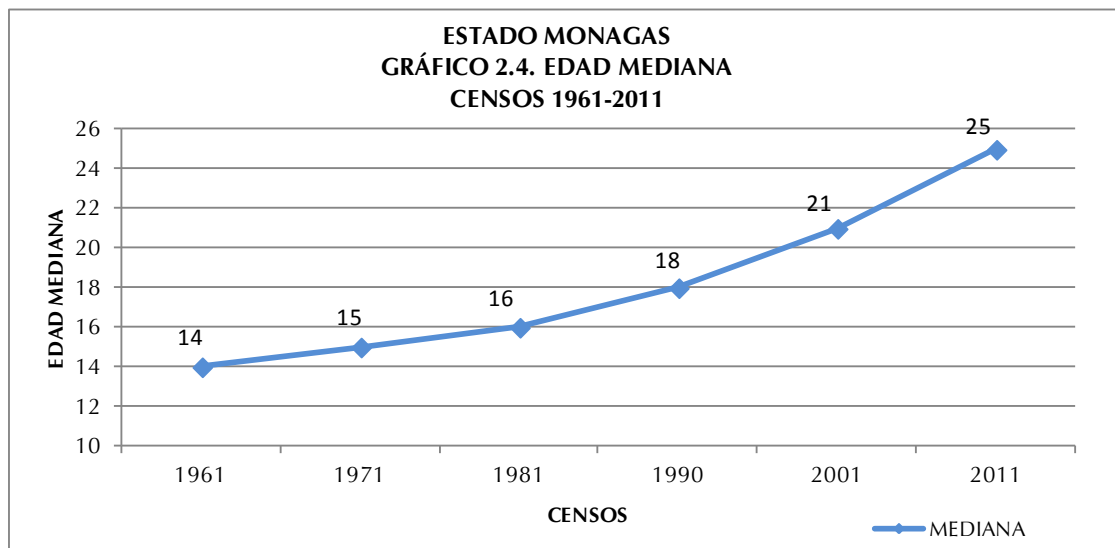

El Gráfico 2.4. indica la tendencia de la edad mediana de la población residente en el estado Monagas a partir del censo 1961. La curva que representa dicho indicador comienza su crecimiento de manera acelerada a partir de 1961, producto de un sostenido descenso de la fecundidad. Este comportamiento indica que cada diez años se estarían ganando 2 años en la edad mediana de la mencionada población.

Los valores de la edad mediana confirman lo señalado hasta ahora. El estado Monagas está constituido por una población mayoritariamente joven, que llega a una edad mediana de 25 años para 2011, edad en la cual la población queda dividida en una mitad más joven y la otra de más edad. Este valor comienza su ascenso a partir de 1961, año en que se ubicó en 14 años.

Por otra parte, el Cuadro 2.5. indica la razón de dependencia demográfica total, la de menores de 15 años y la de mayores de 64 años, así como la edad mediana y el índice de masculinidad para el período estudiado. El mencionado cuadro señala que la razón de dependencia total se redujo poco más de la mitad entre el Censo de 1961 y el de 2011.

A partir de 1961, la razón de dependencia total sufre una disminución paulatina hasta llegar a 53,1 individuos dependientes por cada 100 en edad de trabajar, con base en el Censo 2011. Producto de la reducción de la población dependiente joven (0-14 años).

Dicho indicador alcanzó su máximo valor en 1961, año en el cual se registraron 116,5 personas dependientes por cada 100 potencialmente activas. Es importante recordar que es para este momento cuando el segmento de 0 a 14 años alcanza la mayor proporción.

**ESTADO MONAGAS**  
**CUADRO 2.5. RAZONES DE DEPENDENCIA DEMOGRÁFICA, EDAD MEDIANA E ÍNDICE DE MASCULINIDAD**  
**CENSOS 1961-2011**

INDICADORES DEMOGRÁFICOS	CENSOS					
	1961	1971	1981	1990	2001	2011
RAZÓN DE DEPENDENCIA TOTAL 1/	116,5	109,6	95,3	85,5	66,7	53,3
RAZÓN DE DEPENDENCIA DE MENORES DE 15 AÑOS 2/	112,3	104,6	88,9	78,1	60,0	45,9
RAZÓN DE DEPENDENCIA DE ADULTOS MAYORES DE 64 AÑOS 3/	4,1	5,0	6,4	7,4	6,7	7,4
EDAD MEDIANA	14	15	16	18	21	25
ÍNDICE DE MASCULINIDAD 4/	104,6	103,8	103,2	101,8	101,3	101,1

1/:  $[(\text{POBLACIÓN} < 15 + \text{POBLACIÓN} > 64) / \text{POBLACIÓN} 15-64] * 100$

2/:  $(\text{POBLACIÓN} < 15 / \text{POBLACIÓN} 15-64) * 100$

3/:  $(\text{POBLACIÓN} > 64 / \text{POBLACIÓN} 15-64) * 100$

4/: NÚMERO DE HOMBRES POR CADA 100 MUJERES

FUENTE: INSTITUTO NACIONAL DE ESTADÍSTICA, INE

En lo que respecta a la razón de dependencia de los menores de 15 años, a partir de 1961 los valores del índice dan cuenta de una franca disminución, destacándose el valor menor para 2011, año en que se ubica en 45,9 menores de 15 años dependientes por cada 100 individuos en edad activa (15 a 64 años).

Por su parte, la carga demográfica de los mayores de 64 años ha aumentado lentamente, pasando de 4,1 en 1961 a 7,4 en 2011, lo cual significa que para este último censo existían 7 adultos mayores por cada 100 personas potencialmente activas. Este indicador representa un crecimiento porcentual importante del grupo de adultos mayores, los cuales dependen cada vez más de los que están en edad de trabajar.

Es importante destacar que el índice de masculinidad presentado en el Cuadro 2.5. muestra la prevalencia de los hombres sobre las mujeres, relación que se ha mantenido a lo largo de los censos. Este índice se ubica, para el último censo en 101,1 hombres por cada 100 mujeres, mientras que para el censo 1961 alcanzó 104,6 hombres por cada 100 mujeres.

#### 4. Situación conyugal

Con relación a la situación conyugal en el estado Monagas, al observar el Cuadro 2.6., puede señalarse que la condición de Solteros (as) es la de mayor porcentaje para ambas fechas censales. Sin embargo es importante destacar una mayor proporción de hombres sobre la de mujeres, que se declararon en esta categoría.

**ESTADO MONAGAS**  
**CUADRO 2.6. POBLACIÓN DE 15 AÑOS Y MÁS, SEGÚN SITUACIÓN CONYUGAL, POR SEXO**  
**CENSOS 2001 - 2011**

SITUACIÓN CONYUGAL	2001			2011		
	TOTAL	HOMBRES	MUJERES	TOTAL	HOMBRES	MUJERES
<b>TOTAL</b>	<b>453.932</b>	<b>227.006</b>	<b>226.926</b>	<b>631.156</b>	<b>314.179</b>	<b>316.977</b>
SOLTEROS	164.637	93.485	71.152	248.217	134.590	113.627
UNIDOS	118.163	58.533	59.630	186.588	93.051	93.537
CASADOS	127.090	63.285	63.805	146.742	72.976	73.766
VIUDOS	15.235	3.002	12.233	19.585	3.796	15.789
DIVORCIADOS	8.032	2.247	5.785	10.539	3.123	7.416
SEPARADOS	20.775	6.454	14.321	19.485	6.643	12.842
<b>PORCENTAJES</b>						
<b>TOTAL</b>	<b>100,0</b>	<b>100,0</b>	<b>100,0</b>	<b>100,0</b>	<b>100,0</b>	<b>100,0</b>
SOLTEROS	36,2	41,2	31,4	39,3	42,9	35,8
UNIDOS	26,0	25,8	26,3	29,6	29,6	29,5
CASADOS	28,0	27,9	28,1	23,2	23,2	23,3
VIUDOS	3,4	1,3	5,4	3,1	1,2	5,0
DIVORCIADOS	1,8	1,0	2,5	1,7	1,0	2,3
SEPARADOS	4,6	2,8	6,3	3,1	2,1	4,1

**NOTA:** SE EXCLUYEN LAS PERSONAS DE 15 AÑOS Y MÁS QUE NO DECLARARON SU SITUACIÓN CONYUGAL

**FUENTE:** INSTITUTO NACIONAL DE ESTADÍSTICA, INE

Los datos censales del último decenio señalan que la proporción de hombres solteros pasó de 41,2%, en 2001 a 42,9% en 2011. Sin embargo, las mujeres solteras aumentaron su proporción en mayor medida al pasar de 31,4% en 2001 a 35,8 % para el último censo. En la medida en que suceden los cambios antes descritos, se ha observado un aumento de la población que se declara como Unidos(as) de hecho.



Por otra parte, se evidencia que aquellos que se declararon Casados(as) han descendido en el tiempo, por lo que podría deducirse que este tipo de uniones han ido perdiendo interés para la población empadronada, manteniendo la tendencia de mayor porcentaje de mujeres que de hombres. Asimismo, aquellos que se declararon Viudos(as), Divorciados(as) y Separados(as) exhiben una tendencia casi constante, aunque se destaca el predominio de las mujeres sobre los hombres en todas estas categorías.

### 5. Relación de parentesco con el jefe o jefa del hogar y composición del hogar

En el Cuadro 2.7. se puede observar la población en hogares, residente en el estado Monagas, por sexo, según la relación de parentesco con el jefe o jefa de hogar. Con esta importante información, se obtiene el porcentaje de los hogares que tienen jefatura de mujeres, así como la estructura del hogar censal en la entidad.

**ESTADO MONAGAS**  
**CUADRO 2.7 POBLACIÓN EN HOGARES, POR SEXO,**  
**SEGÚN RELACIÓN O PARENTESCO CON EL JEFE O JEFA DEL HOGAR**  
**CENSO 2011**

RELACIÓN O PARENTESCO CON EL JEFE O JEFA DEL HOGAR	TOTAL	HOMBRES	MUJERES
<b>TOTAL</b>	<b>901.465</b>	<b>452.271</b>	<b>449.194</b>
JEFE O JEFA DEL HOGAR	222.746	133.885	88.861
ESPOSA(O) O COMPAÑERA(O)	134.845	31.775	103.070
HIJO(A)	370.788	197.675	173.113
HIJASTRO(A)	14.596	7.722	6.874
NIETO(A)	72.919	38.631	34.288
YERNO O NUERA	20.471	9.088	11.383
PADRE, MADRE	6.756	1.752	5.004
PADRASTRO, MADRASTRA	217	128	89
SUEGRO(A)	1.982	603	1.379
HERMANO(A)	14.712	8.737	5.975
CUÑADO(A)	4.572	2.520	2.052
SOBRINO(A)	14.558	7.895	6.663
OTRO PARIENTE	13.056	7.064	5.992
NO PARIENTE	8.460	4.677	3.783
SERVICIO DOMÉSTICO	679	72	607
PARIENTE DEL SERVICIO DOMÉSTICO	108	47	61

**FUENTE:** INSTITUTO NACIONAL DE ESTADÍSTICA, INE

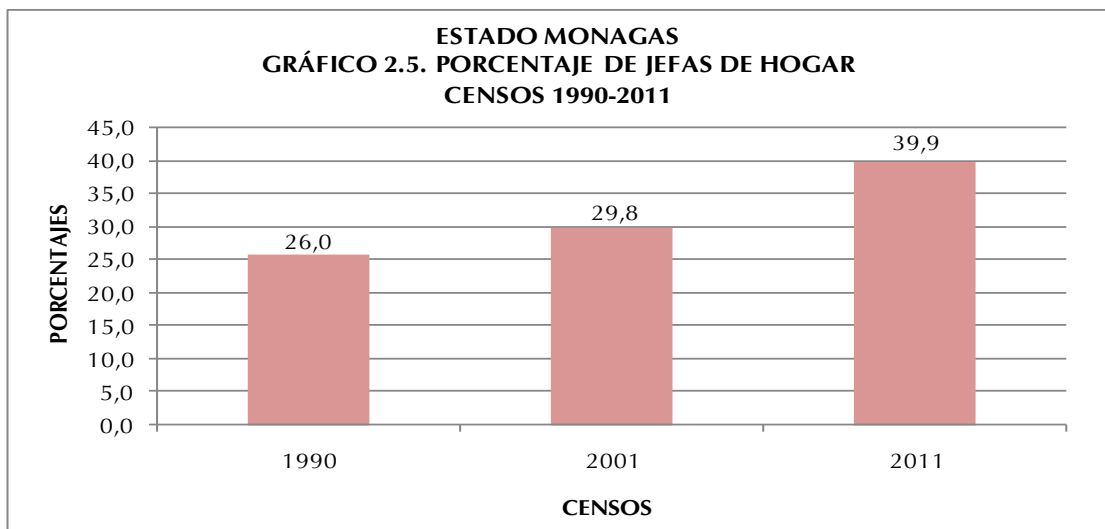

En cuanto a la relación de parentesco y la estructura interna de los hogares, el Gráfico 2.5. señala que con el paso del tiempo las jefas de hogar mujeres, han ido tomando mayor importancia. Se observa que en el lapso 1990-2011 esta proporción presenta un incremento de 13,9 puntos porcentuales pasando de 26,0% a 39,9% respectivamente.

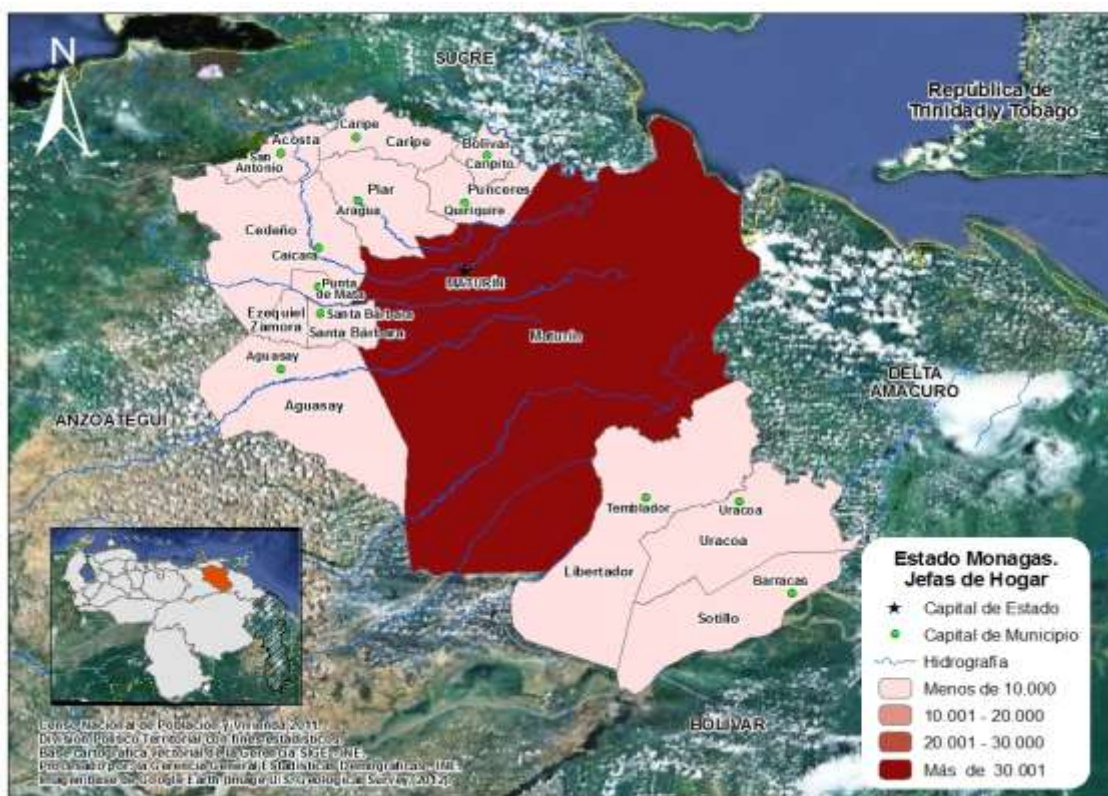

En el mapa se presentan las jefas de hogar según municipio. Se puede observar que la mayor concentración de las mismas se encuentra en el municipio Maturín.

Al examinar la estructura del hogar censal en función de la relación de parentesco con el jefe o jefa del mismo indicada en el Gráfico 2.6, se observa que 82,4% de las personas que lo conforman consolidan el Núcleo del hogar, es decir, son Jefes o Jefas, solos o acompañados por su Esposa(o) o Compañera(o) y con o sin Hijos(as) o Hijastros(as).

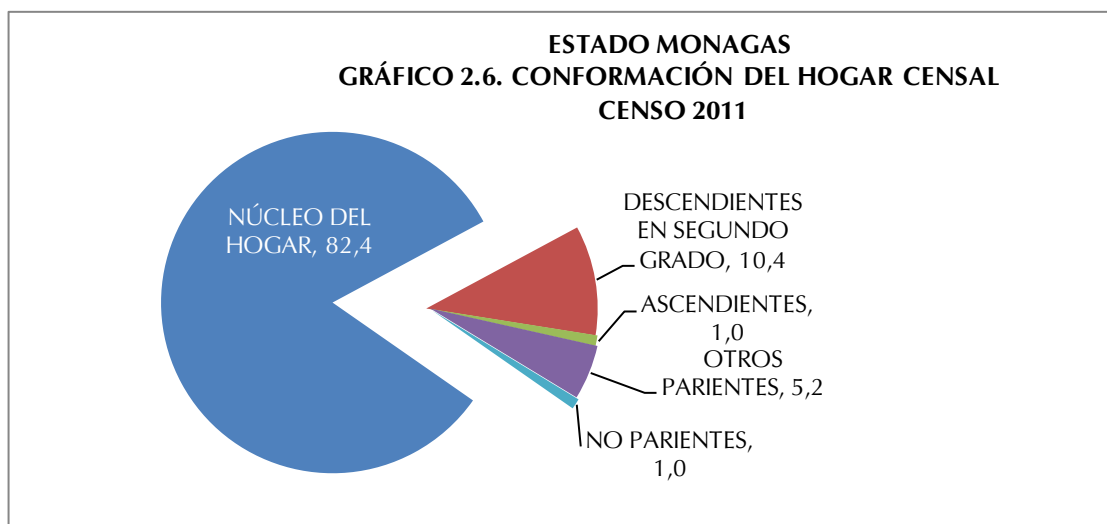

A partir del examen de la relación de parentesco se encuentra que los otros miembros del hogar, son: 10,4% Descendientes en Segundo Grado (nietos o nietas, yernos o nueras), 1,0% Ascendientes (padre, madre, padrastro, madrastra, suegro o suegra), 5,2% Otros Parientes (hermano o hermana, cuñado o cuñada, sobrino o sobrina y otros parientes) y 1,0% No Parientes (no parientes, servicio doméstico y pariente del servicio doméstico).

## **6. Autoreconocimiento étnico**

A partir del “I Encuentro de Estadísticas y Censo de Población Afrodescendiente” donde participaron países con amplia trayectoria en la inclusión de este tema en el censo, tales como Brasil, Ecuador y Colombia, avalados por la experiencia de CELADE- CEPAL, y por solicitud de la Red de Organizaciones Afrovenezolanas, y de la Oficina de Enlace con Comunidades Afrodescendiente del Ministerio de Poder Popular para la Cultura, el

Instituto Nacional de Estadística, cumpliendo con La Ley de la Función Pública de Estadística, y luego de una serie de investigaciones y análisis, decidió incorporar una pregunta en el XIV Censo Nacional de Población y Vivienda 2011, destinada al Autoreconocimiento Afrodescendiente, entendiendo como tal al proceso mediante el cual una persona hace conciencia y acepta sus valores, saberes, quehaceres, rasgos físicos y raíces históricas que lo identifican como descendiente de africanos/as.

**ESTADO MONAGAS**  
**CUADRO 2.8. DISTRIBUCIÓN PORCENTUAL DE**  
**LA POBLACIÓN, SEGÚN**  
**AUTORECONOCIMIENTO ÉTNICO**  
**CENSO 2011**

AUTORECONOCIMIENTO ÉTNICO	%
<b>TOTAL</b>	<b>100,0</b>
NEGRA/NEGRO	3,8
AFRODESCENDIENTE	0,8
MORENA/MORENO	54,8
BLANCA/BLANCO	38,8
OTRA	1,8

FUENTE: INSTITUTO NACIONAL DE ESTADÍSTICA, INE

Con respecto al autoreconocimiento étnico, en el Cuadro 2.8. se observa que la mayoría de la población objeto de esta pregunta se autoreconoció como Morena/Moreno, lo cual representa 54,8% del total.

Por su parte, la categoría Afrodescendiente se ubicó en 0,8% de la población empadronada.

## **7. Población con deficiencias, condiciones o discapacidades**

El Consejo Nacional para las Personas con Discapacidad (CONAPDIS), con la finalidad de hacer cumplir el artículo 68 de la Ley para Personas con Discapacidad (promulgada en 2007), elaboró una propuesta de pregunta para el XIV Censo Nacional de Población y Vivienda, y así obtener la información necesaria para el diseño de políticas y programas que beneficien directamente a este sector de la población.

**ESTADO MONAGAS**  
**CUADRO 2.9. POBLACIÓN, SEGÚN DEFICIENCIAS,**  
**CONDICIONES O DISCAPACIDADES**  
**CENSO 2011**

DEFICIENCIA, CONDICIÓN O DISCAPACIDAD	TOTAL	%
<b>TOTAL 1/</b>	<b>900.279</b>	
VISUAL	15.089	1,7
AUDITIVA	3.321	0,4
NEUROLÓGICA	5.943	0,7
MÚSCULO ESQUELÉTICA	5.889	0,7
VOZ Y HABLA	2.340	0,3
CARDIOVASCULAR	8.865	1,0
MENTAL-INTELLECTUAL	4.018	0,4
RESPIRATORIA	5.599	0,6
MENTAL-PSICOSOCIAL	2.280	0,3
NINGUNA	854.854	95,0

1/ CORRESPONDE A LA POBLACIÓN QUE RESPONDIÓ A LA MENCIONADA PREGUNTA Y NO A LA SUMA DE LAS PERSONAS SEGÚN LOS TIPOS DE DEFICIENCIAS, CONDICIONES O DISCAPACIDADES QUE TIENEN, PORQUE NO SON EXCLUYENTES  
**FUENTE:** INSTITUTO NACIONAL DE ESTADÍSTICA, INE

La distribución de la población según la deficiencia, condición o discapacidad señalada en el Cuadro 2.9. indica que 94,0% de la población censada se ubica en la categoría Ninguna, lo cual se refiere a 854.854 personas.

Sin embargo, del total de la población empadronada en el estado Monagas 1,7% declararon tener deficiencia Visual, (15.089 personas); 1,0% declaró tener una deficiencia Cardiovascular (8.865 personas); 0,7% Neurológica (5.943 personas); 0,7% Músculo

Esquelética (5.889 personas) y 0,6% respondió tener una deficiencia Respiratoria (5.599 personas).

### **8. Lugar a dónde acudió cuando necesitó atención médica durante el último año**

El Cuadro 2.10. presenta la distribución absoluta y porcentual, de la población total residente en el estado Monagas, según el lugar al que acudió cuando necesitó atención médica en el año 2011.

Dicho cuadro señala que la mayoría de la población de la entidad (45,3%) no necesitó atención médica, porcentaje que equivale a 408.009 personas, mientras que 27,5% de la misma declaró haber acudido a un Hospital Público, lo cual indica que 247.437 personas acudieron a este tipo de centro de atención médica.

**ESTADO MONAGAS**  
**CUADRO 2.10. POBLACIÓN, SEGÚN LUGAR A DÓNDE ACUDIÓ**  
**CUANDO NECESITÓ ATENCIÓN MÉDICA**  
**CENSO 2011**

LUGAR A DÓNDE ACUDIÓ	TOTAL	%
<b>TOTAL 1/</b>	<b>900.004</b>	
INSTITUTO VENEZOLANO DE LOS SEGUROS SOCIALES (IVSS)	11.444	1,3
INSTITUTO DE PREVISIÓN SOCIAL (IPASME, INPREABOGADO, IPP)	13.879	1,5
CONSULTORIO, CLÍNICA U HOSPITAL PRIVADO	117.723	13,1
HOSPITAL PÚBLICO	247.437	27,5
LOCALES DE LA MISIÓN BARRIO ADENTRO	169.996	18,9
AMBULATORIO	116.831	13,0
NO NECESITÓ ASISTENCIA MÉDICA	408.009	45,3

1/ CORRESPONDE A LA POBLACIÓN QUE RESPONDIÓ A LA MENCIONADA PREGUNTA Y NO A LA SUMA DE LAS PERSONAS SEGÚN LOS LUGARES A DÓNDE ACUDIÓ PORQUE NO SON EXCLUYENTES

**FUENTE:** INSTITUTO NACIONAL DE ESTADÍSTICA, INE

### III. CARACTERÍSTICAS DE FECUNDIDAD

La fecundidad hace referencia al resultado efectivo del proceso de reproducción humana, el cual está relacionado con las condiciones educativas, sociales y económicas que rodean a la población. El estudio de la fecundidad alude fundamentalmente a la población de mujeres en edad fértil (15 a 49 años), segmento etario donde se concentra la mayor posibilidad de concebir. Sin embargo, es conveniente considerar además, el comportamiento del conjunto de mujeres de 12 años y más, las cuales reflejan la tendencia de la fecundidad acumulada. En el Censo 2011 las mujeres de 12 años y más representan 75,6% del total de las mujeres residentes en el estado Monagas.

## 1. Paridez total y por grupo de edad

La paridez total en el estado Monagas se obtiene a partir de la pregunta sobre fecundidad acumulada del Censo 2011, dirigida a las mujeres de 12 años y más e indica el número promedio de hijos por mujer. Para el Censo 2011 se sitúa en el orden de 2,2 mientras que en el año 2001 el valor de la paridez se elevaba a 2,6 hijos por mujer.

**ESTADO MONAGAS**  
**CUADRO 3.1. MUJERES DE 12 AÑOS Y MÁS, POR NÚMERO TOTAL DE HIJOS NACIDOS VIVOS, SEGÚN GRUPO DE EDAD**  
**CENSOS 2001 - 2011**

GRUPO DE EDAD	2001			2011		
	MUJERES	HIJOS NACIDOS VIVOS	PARIDEZ	MUJERES	HIJOS NACIDOS VIVOS	PARIDEZ
<b>TOTAL</b>	<b>243.622</b>	<b>644.149</b>	<b>2,6</b>	<b>340.312</b>	<b>761.758</b>	<b>2,2</b>
12-14	21.359	147	0,0	24.259	230	0,0
15-19	34.756	8.389	0,2	46.181	9.359	0,2
20-24	34.685	35.975	1,0	42.256	33.661	0,8
25-29	29.280	55.272	1,9	39.362	58.692	1,5
30-34	25.867	70.281	2,7	37.139	79.074	2,1
35-39	22.154	74.787	3,4	31.573	82.753	2,6
40-44	19.029	74.927	3,9	27.032	81.739	3,0
45-49	14.996	67.463	4,5	22.521	76.267	3,4
50-54	12.143	62.703	5,2	18.944	71.891	3,8
55-59	7.979	46.515	5,8	15.807	67.271	4,3
60-64	6.557	43.822	6,7	11.838	57.279	4,8
65-69	5.100	36.941	7,2	8.057	44.171	5,5
70-74	3.860	27.412	7,1	5.799	35.606	6,1
75-79	2.623	18.127	6,9	4.196	28.210	6,7
80-84	1.743	11.852	6,8	2.746	18.668	6,8
85 Y MÁS	1.491	9.536	6,4	2.602	16.887	6,5

**NOTA:** SE EXCLUYEN LAS MUJERES QUE NO DECLARARON EL NÚMERO DE HIJOS NACIDOS VIVOS TENIDOS

**FUENTE:** INSTITUTO NACIONAL DE ESTADÍSTICA, INE

En el Cuadro 3.1. se puede observar el comportamiento de la variable número de hijos(as) nacidos(as) vivos(as), según el grupo de edad de la madre. Con base en esta información pueden elaborarse diversos análisis, uno de los cuales lo constituye el comportamiento de la paridez media (promedio de hijos por mujer), indicador de gran utilidad para la toma de decisiones en relación a las políticas de salud sexual y reproductiva.

La fecundidad se relaciona directamente con la edad, tal cual se ve reflejado en las estimaciones de la paridez correspondientes al estado Monagas que se presenta en el Gráfico 3.1. En efecto, el número promedio de hijos tenidos por mujer, calculado a partir

de los datos del Censo 2011 muestra una tendencia creciente a medida que se avanza en los grupos de edad hasta alcanzar un valor de 6,8 hijos entre las mujeres de 80 a 84 años, a diferencia del Censo 2001, cuando el mayor número de hijos por mujer correspondió al grupo de 65-69 años.

La comparación entre las estimaciones de paridez por edad a partir de los 12 años obtenidas de los Censos 2001 y 2011 dan cuenta del descenso de la fecundidad observado en el estado Monagas.

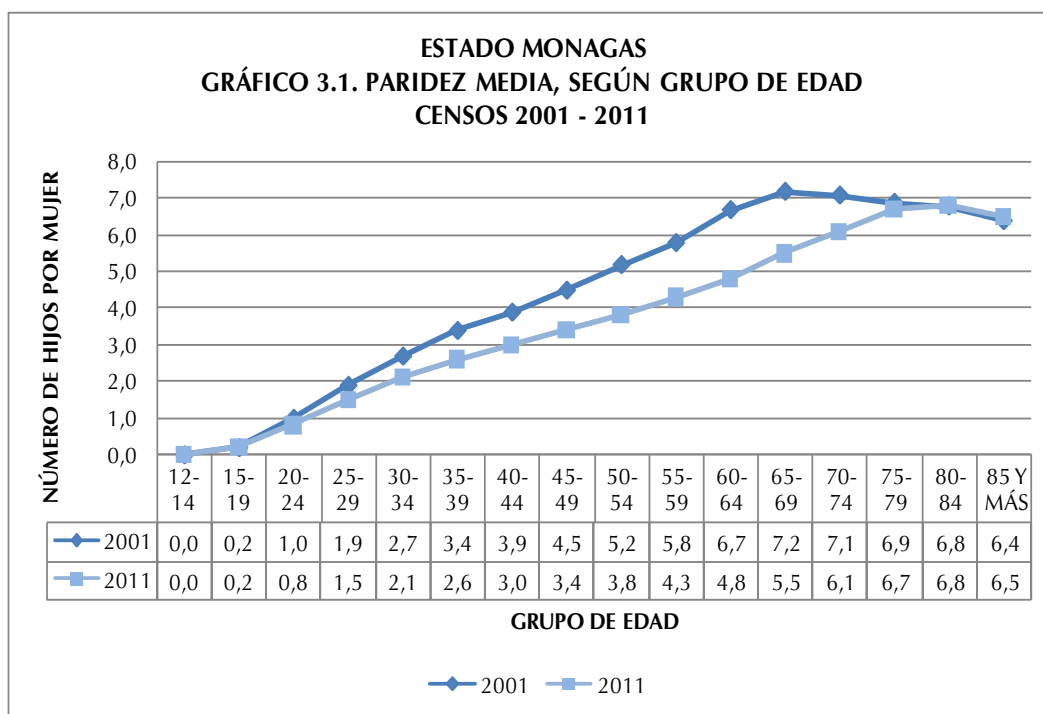

En el Gráfico 3.1 se aprecia que, entre las edades tempranas (15 a 39 años), el desplazamiento de la curva es más leve, pero de los 40 años en adelante se hace más pronunciado debido a una mayor disminución de la fecundidad entre las mujeres que habían alcanzado niveles más altos.

En efecto, en 2001 la paridez en el tramo final del período fértil (de 45 a 49 años) se ubicó en un número promedio de 4,5 hijos por mujer, mientras que en 2011 ese nivel bajó a 3,4 hijos.



## 2. Distribución de las mujeres sin hijos

El Cuadro 3.2. indica la distribución absoluta y relativa de las mujeres de 12 años y más residentes en la entidad en estudio, que declararon no haber tenido ningún hijo(a) nacido(a) vivo(a). Se destaca el aumento en el porcentaje de mujeres sin hijos en los últimos 10 años, pasando de 33,5% a 33,8%, es decir, para el censo 2001 había 81.636 mujeres sin hijos en la mencionada entidad y para el 2011 ese grupo de mujeres alcanzó la cifra de 115.020.

La mayor brecha de la proporción de mujeres sin hijos se observa en el grupo de edad 20-24 años, con un aumento de 6,6 puntos porcentuales en el lapso 2001-2011. Este incremento en el porcentaje de mujeres sin hijos discriminado por grupo de edad, es reflejo de los cambios que se están operando en el patrón de la fecundidad, donde la tendencia indica una preferencia a posponer la llegada del primer hijo.

ESTADO MONAGAS  
CUADRO 3.2. MUJERES DE 12 AÑOS Y MÁS SIN HIJOS,  
SEGÚN GRUPO DE EDAD  
CENSOS 2001 - 2011

GRUPO DE EDAD	2001			2011		
	TOTAL DE MUJERES	MUJERES SIN HIJOS	%	TOTAL DE MUJERES	MUJERES SIN HIJOS	%
<b>TOTAL</b>	<b>243.622</b>	<b>81.636</b>	<b>33,5</b>	<b>340.312</b>	<b>115.020</b>	<b>33,8</b>
12-14	21.359	21.228	99,4	24.259	24.062	99,2
15-19	34.756	28.597	82,3	46.181	38.782	84,0
20-24	34.685	15.930	45,9	42.256	22.200	52,5
25-29	29.280	7.171	24,5	39.362	11.874	30,2
30-34	25.867	3.173	12,3	37.139	6.076	16,4
35-39	22.154	1.773	8,0	31.573	3.550	11,2
40-44	19.029	1.167	6,1	27.032	2.345	8,7
45-49	14.996	746	5,0	22.521	1.742	7,7
50-54	12.143	552	4,5	18.944	1.287	6,8
55-59	7.979	310	3,9	15.807	1.016	6,4
60-64	6.557	239	3,6	11.838	736	6,2
65-69	5.100	183	3,6	8.057	441	5,5
70-74	3.860	201	5,2	5.799	312	5,4
75-79	2.623	172	6,6	4.196	239	5,7
80-84	1.743	96	5,5	2.746	167	6,1
85 Y MÁS	1.491	98	6,6	2.602	191	7,3

NOTA: SE EXCLUYEN LAS MUJERES QUE NO DECLARARON EL NÚMERO DE HIJOS NACIDOS VIVOS TENIDOS

FUENTE: INSTITUTO NACIONAL DE ESTADÍSTICA, INE

#### IV. CARACTERÍSTICAS EDUCATIVAS

##### 1. Niveles de alfabetismo

Se entiende por alfabetismo, la capacidad de las personas para leer y escribir un párrafo sencillo en un idioma cualquiera. La UNESCO recomienda su estudio en la población de 10 años y más. Se refiere a la capacidad de las personas mayores de tres años para leer y escribir un párrafo cualquiera en un idioma cualquiera.

El alfabetismo en el estado Monagas se ha incrementado en forma considerable. En este último Censo la población de 10 años y más residente en la entidad fue de 726.889 personas y la tasa de alfabetismo de dicha población se ubicó en 95,3% cuando en 1981 su valor era de 82,1% para una población de 10 años y más ubicada en 264.931 personas. (Ver Cuadro 4.1.)

ESTADO MONAGAS  
CUADRO 4.1. POBLACIÓN DE 10 AÑOS Y MÁS ALFABETA, SEGÚN GRUPO DE EDAD  
CENSOS 1981 - 2011

GRUPO DE EDAD	CENSOS							
	1981		1990		2001		2011	
	POBLACIÓN	ALFABETAS	POBLACIÓN	ALFABETAS	POBLACIÓN	ALFABETAS	POBLACIÓN	ALFABETAS
TOTAL	264.931	217.446	330.710	292.757	536.500	500.065	726.889	692.709
10 - 24	132.709	121.992	155.464	147.883	226.388	219.904	272.524	266.675
25 - 54	104.087	82.467	137.950	122.848	251.929	238.843	355.677	343.509
55 Y MÁS	28.135	12.987	37.296	22.026	58.183	41.318	98.688	82.525

NOTA: SE EXCLUYEN LAS PERSONAS QUE NO DECLARARON SU CONDICIÓN DE ALFABETISMO

FUENTE: INSTITUTO NACIONAL DE ESTADÍSTICA, INE

Por su parte, la evolución de las tasas de alfabetismo según grupo de edad también permite constatar la disminución progresiva de las brechas existentes entre las mismas, las cuales denotan un incremento continuo a través del tiempo, es decir, cada vez hay un mayor número de personas que abandonan la condición de analfabetas.

Así lo demuestra el Gráfico 4.1. que indica la tendencia de las tasas de alfabetismo según grupo de edad del estado Monagas, en el período comprendido entre los censos 1981 y 2011.

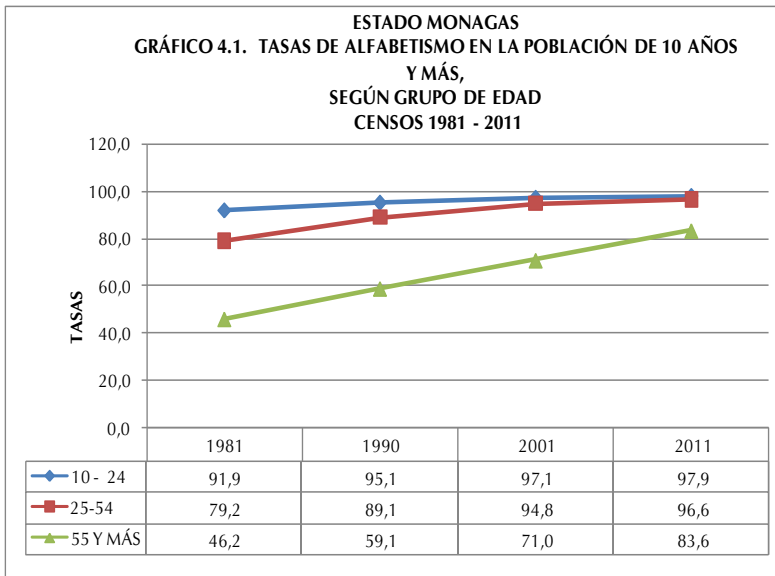

Las tasas de alfabetismo son más altas en los grupos más jóvenes, pues son éstos los que han sido beneficiados por las mejoras educativas ocurridas en el país en los últimos cincuenta años.

Cabe destacar que en el período estudiado la proporción de personas alfabetas con edades comprendidas entre 10 y 24 años,

se incrementó 5,9 puntos porcentuales. Para el grupo de personas de 25 a 54 años el incremento fue del orden de 17,4 puntos porcentuales, mientras que el mayor aumento de personas alfabetizadas se ubica en el grupo de 55 años y más, presentando 37,5 puntos porcentuales de variación.

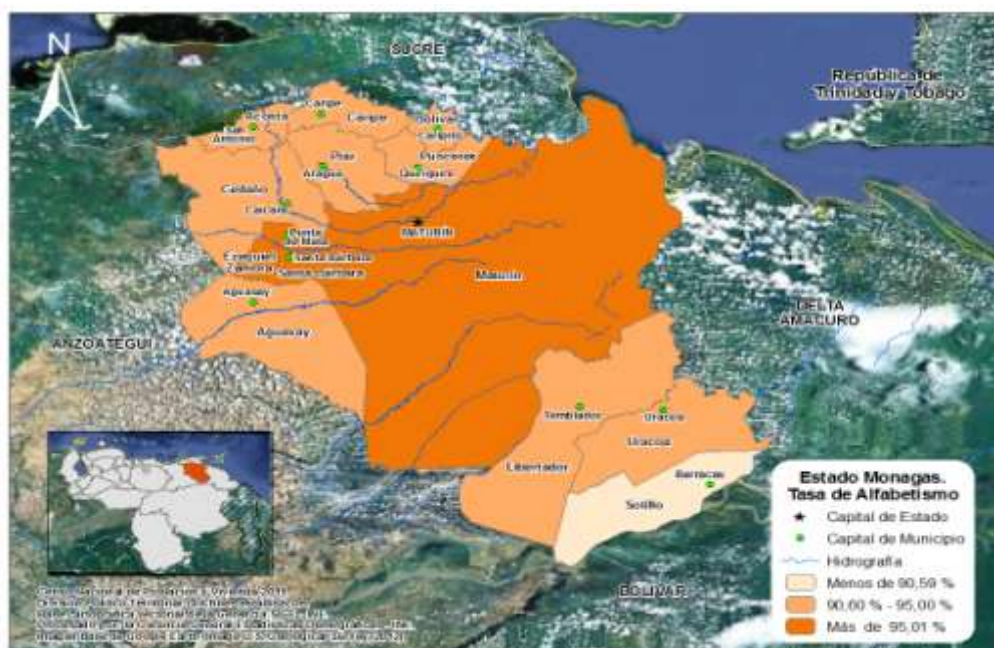

En el mapa se presentan los municipios del estado Monagas, según las tasas de alfabetismo, pudiendo observarse que la más alta está ubicada en el municipio Maturín.

## **V. LUGAR DE NACIMIENTO Y MOVIMIENTOS MIGRATORIOS**

No es secreto que los movimientos migratorios en Venezuela han sido una constante desde la época de la independencia del país; evidencia de ello, es el mestizaje en sus habitantes.

En 1950, la población de Venezuela llegaba a 5 millones de habitantes. Como producto de la Segunda Guerra Mundial, entre 1948 y 1961, llegaron al país una gran cantidad de migrantes principalmente de Europa Occidental. En efecto en el Censo de 1961 se empadronaron 7.523.999 habitantes, con un total de 541.563 inmigrantes de los cuales 369.298 eran europeos.

En el Cuadro 5.1, se muestra el comportamiento de la población residente en el estado Monagas, según el lugar de nacimiento, observándose que la mayoría de la población es nacida en Venezuela. A pesar de ligeros altibajos la proporción de personas nacidas en el país ha sido constante en el tiempo, siendo para este último Censo 98,3% de la población total de la entidad mientras la población extranjera representa el 1,7% restante. Cabe destacar que el porcentaje de personas nacidas en el exterior, presenta su menor proporción en los censos 1971, 1990 y 2001 con 1,2%.

**ESTADO MONAGAS**  
**CUADRO 5.1. POBLACIÓN TOTAL, SEGÚN LUGAR DE NACIMIENTO**  
**CENSOS 1961 - 2011**

LUGAR DE NACIMIENTO	CENSOS					
	1961	1971	1981	1990	2001	2011
<b>TOTAL</b>	<b>246.217</b>	<b>298.239</b>	<b>388.536</b>	<b>470.157</b>	<b>712.626</b>	<b>905.443</b>
EN EL PAÍS	241.998	294.743	382.803	464.726	703.941	890.337
EN EL EXTERIOR	4.219	3.496	5.733	5.431	8.685	15.106
PORCENTAJES						
<b>TOTAL</b>	<b>100,0</b>	<b>100,0</b>	<b>100,0</b>	<b>100,0</b>	<b>100,0</b>	<b>100,0</b>
EN EL PAÍS	98,3	98,8	98,5	98,8	98,8	98,3
EN EL EXTERIOR	1,7	1,2	1,5	1,2	1,2	1,7

FUENTE: INSTITUTO NACIONAL DE ESTADÍSTICA, INE

El estado Monagas no se ha caracterizado por ser una entidad receptora de las distintas corrientes migratorias registradas en el país. Puede observarse que la mayor participación de la población nacida en el exterior censada en esta entidad, se alcanzó en los censos en 1961 y 2011 con tan solo 1,7%. (Ver Cuadro 5.1)

**ESTADO MONAGAS**  
**CUADRO 5.2. POBLACIÓN NACIDA EN EL**  
**EXTERIOR, SEGÚN PAÍS DE NACIMIENTO**  
**CENSO 2011**

PAÍS DE NACIMIENTO	TOTAL	%
<b>TOTAL</b>	<b>11.570</b>	<b>100,0</b>
ARGENTINA	122	1,1
BOLIVIA	71	0,6
BRASIL	125	1,1
CHILE	266	2,3
COLOMBIA	5.334	46,1
ECUADOR	176	1,5
ESPAÑA	399	3,4
ITALIA	494	4,3
PERÚ	529	4,6
PORTUGAL	266	2,3
REPÚBLICA DOMINICANA	188	1,6
OTRO PAÍS	3.600	31,1

**NOTA:** SE EXCLUYE LA POBLACIÓN QUE NO DECLARÓ PAÍS DE NACIMIENTO

En el Cuadro 5.2. se destaca la participación de los nacidos en Colombia, Perú, Italia y España, los cuales aportan 46,1%, 4,6% y 4,3% y 3,4% respectivamente a la población nacida en el exterior residente en la entidad.

Por otra parte, en el Cuadro 5.3. se aprecia la población residente en el estado Monagas según su entidad de

nacimiento. En el año 2001, se registró la mayor proporción de personas nacidas en otras entidades del país cuando la cifra alcanzó 24,6%. En el censo 1971 la cantidad de personas nacidas en la entidad se ubicó en el punto más alto del período estudiado, representando el 81,5% del total de los residentes del estado.

**ESTADO MONAGAS**  
**CUADRO 5.3. POBLACIÓN NACIDA EN EL PAÍS, SEGÚN ENTIDAD DE NACIMIENTO**  
**CENSOS 1961 - 2011**

ENTIDAD DE NACIMIENTO	CENSOS					
	1961	1971	1981	1990	2001	2011
<b>POBLACIÓN NACIDA EN EL PAÍS</b>	<b>241.998</b>	<b>294.743</b>	<b>382.803</b>	<b>464.726</b>	<b>703.941</b>	<b>890.337</b>
EN LA MISMA ENTIDAD	184.224	240.351	294.279	371.833	530.694	698.106
EN OTRAS ENTIDADES	57.774	54.392	88.524	92.893	173.247	192.231
<b>PORCENTAJES</b>						
<b>TOTAL</b>	<b>100,0</b>	<b>100,0</b>	<b>100,0</b>	<b>100,0</b>	<b>100,0</b>	<b>100,0</b>
EN LA MISMA ENTIDAD	76,1	81,5	76,9	80,0	75,4	78,4
EN OTRAS ENTIDADES	23,9	18,5	23,1	20,0	24,6	21,6

FUENTE: INSTITUTO NACIONAL DE ESTADÍSTICA, INE

## VI. VIVIENDAS Y HOGARES

### 1. Características de las viviendas

**ESTADO MONAGAS**  
**CUADRO 6.1. TOTAL DE VIVIENDAS, SEGÚN TIPO**  
**DE VIVIENDA**  
**CENSOS 2001-2011**

TIPO DE VIVIENDA	CENSOS	
	2001	2011
<b>TOTAL</b>	<b>197.298</b>	<b>282.463</b>
FAMILIAR	196.762	282.258
COLECTIVA 1/	536	205

1/ INCLUYE LAS VIVIENDAS CLASIFICADAS COMO REFUGIO

FUENTE: INSTITUTO NACIONAL DE ESTADÍSTICA, INE

En el Censo 2011 se empadronaron en el estado Monagas 282.463 viviendas. De ellas aproximadamente 99,9% son Viviendas Familiares, mientras que apenas 205 unidades constituyen viviendas colectivas (0,1%).

Las Viviendas Familiares constituyen la residencia de una o más personas que

conforman el o los hogares censales. Su estudio permite determinar, en forma fehaciente, las condiciones de habitabilidad de uno o más hogares en la vivienda.

Es importante señalar que aún cuando en un principio se incluyeron los refugios en el cuestionario como una vivienda de tipo familiar, en términos operativos de campo y en la posterior validación de la información censal, se acordó considerarlos como vivienda colectiva. Esto debido a que no se cumplía a cabalidad la definición de hogar censal; la temporalidad de la residencia habitual no era clara y el número de “hogares” si se pudieran decir así, residiendo en una misma estructura o vivienda superaba el promedio considerado “válido” en una vivienda familiar.

Al observar el Cuadro 6.1. se aprecia que en 2011 las Viviendas Familiares crecieron mientras que para el caso de las Viviendas Colectivas hubo un descenso. En cuanto a las Viviendas Familiares el Cuadro 6.2 indica que las Ocupadas disminuyen pasando de 79,0% en 2001 a 77,1% en 2011, contrario a las Viviendas en Construcción que pasan de 4,4% a 4,8% respectivamente.

**ESTADO MONAGAS**  
**CUADRO 6.2. VIVIENDAS FAMILIARES, SEGÚN CONDICIÓN DE OCUPACIÓN**  
**CENSOS 2001-2011**

CONDICIÓN DE OCUPACIÓN	CENSOS			
	2001		2011	
	TOTAL	%	TOTAL	%
<b>TOTAL</b>	<b>196.098</b>	<b>100,0</b>	<b>281.789</b>	<b>100,0</b>
OCUPADA	154.901	79,0	217.194	77,1
DESOCUPADA	20.809	10,6	26.038	9,3
OCASIONAL	11.687	6,0	24.913	8,8
EN CONSTRUCCIÓN	8.701	4,4	13.644	4,8

**NOTA:** SE EXCLUYEN LAS VIVIENDAS FAMILIARES CLASIFICADAS COMO REFUGIO Y OTRA CLASE

**FUENTE:** INSTITUTO NACIONAL DE ESTADÍSTICA, INE

Las Viviendas Desocupadas, por otra parte, caen porcentualmente en el último decenio pasando de 10,6% a 9,3%. Del mismo modo las viviendas de Uso Ocasional aumenten porcentualmente pasando de 6,0% en 2001 a 8,8% en 2011.

El Cuadro 6.3. presenta las Viviendas Familiares según tipo. En este sentido se puede apreciar que para el último censo la mayoría de ellas (82,9%) son Quintas, Casaquintas o Casas, proporción que aumentó en 1,9 puntos porcentuales con respecto al Censo de 2001.

**ESTADO MONAGAS**  
**CUADRO 6.3. VIVIENDAS FAMILIARES, SEGÚN TIPO**  
**CENSOS 2001-2011**

TIPO DE VIVIENDA FAMILIAR	CENSOS			
	2001		2011	
	TOTAL	%	TOTAL	%
<b>TOTAL</b>	<b>196.762</b>	<b>100,0</b>	<b>282.258</b>	<b>100,0</b>
QUINTA O CASAQUINTA Y CASA 1/ APARTAMENTO EN EDIFICIO Y APARTAMENTO EN QUINTA, CASAQUINTA O CASA	159.371	81,0	234.068	82,9
RANCHO	6.989	3,6	10.961	3,9
VIVIENDA INDÍGENA	29.738	15,1	36.444	12,9
OTRA CLASE Y CASA DE VECINDAD	0	0,0	315	0,1
	664	0,3	470	0,2

1/ INCLUYE VIVIENDAS CLASIFICADAS COMO MANSIÓN (2001)

NOTA: SE EXCLUYEN LAS VIVIENDAS CLASIFICADAS COMO REFUGIO

FUENTE: INSTITUTO NACIONAL DE ESTADÍSTICA, INE

Los Apartamentos en Edificio y en Quinta, Casaquinta o Casa, pasaron de 3,6% en 2001 a 3,9% en 2011 y los Ranchos de 15,1% a 12,9%, lo cual muestra indicios de los procesos de urbanización en la entidad.

**ESTADO MONAGAS**  
**CUADRO 6.4 TOTAL DE VIVIENDAS FAMILIARES**  
**OCUPADAS, SEGÚN AÑOS DE CONSTRUCCIÓN**  
**CENSO 2011**

AÑOS DE CONSTRUCCIÓN	TOTAL
<b>TOTAL</b>	<b>217.194</b>
MENOS DE 10 AÑOS	74.929
DE 10 A 13 AÑOS	29.621
DE 14 A 28 AÑOS	50.297
DE 29 A 43 AÑOS	30.747
DE 44 A 56 AÑOS	11.469
MÁS DE 56 AÑOS	6.806
NO SABE	13.325

NOTA: SE EXCLUYEN LAS VIVIENDAS CLASIFICADAS COMO OTRA CLASE Y REFUGIO

FUENTE: INSTITUTO NACIONAL DE ESTADÍSTICA, INE

Por otra parte, y a petición de la Fundación Venezolana de Investigaciones Sismológicas (FUNVISIS), en el XIV Censo Nacional de Población y Vivienda se estudian los años de construcción de la vivienda. Esta pregunta se refiere al período de años de construcción de la vivienda desde que se comenzó a construir hasta la fecha del empadronamiento, sin tener en cuenta las reformas que se hayan podido efectuar después de construida.

El Cuadro 6.4. presenta las viviendas



familiares ocupadas por años de construcción. El mayor número de ellas (74.929) son de reciente construcción (menos de 10 años).

El Gráfico 6.1 muestra que la mayor proporción de viviendas fueron construidas en los últimos 10 años (34,5%), seguido de 23,2% que fueron construidas hace 14 a 28 años.

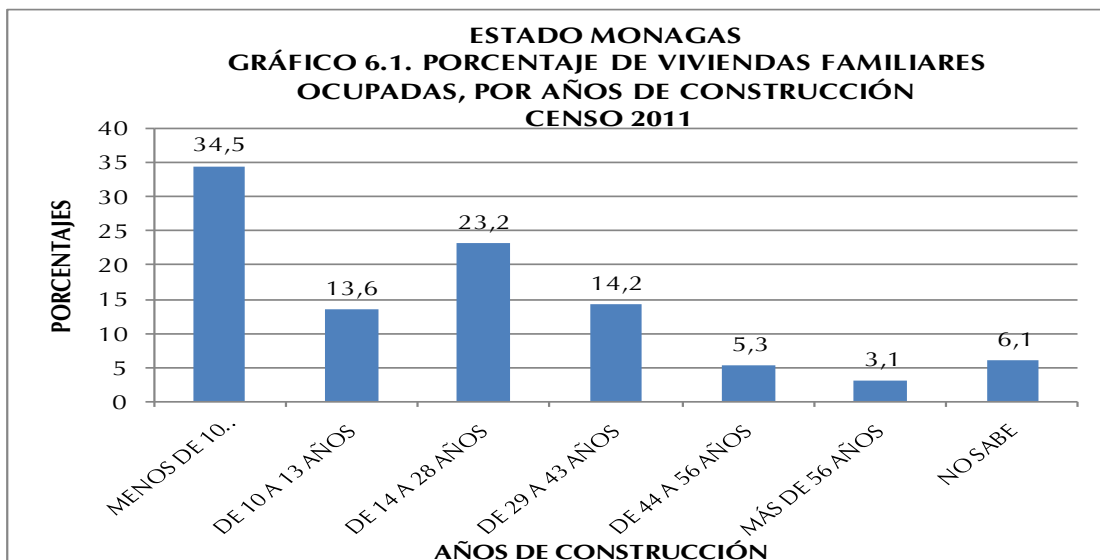

## 2. Equipamiento del hogar

El hogar es una unidad doméstica formada por una persona o un grupo de personas, unidas o no por vínculos familiares, que conviven en una misma vivienda o en parte ella, comparten los mismos servicios y mantienen un gasto común para la compra de la comida. Más allá de su mera identificación y conteo, utilizar el hogar como unidad de análisis con temas de investigación e indicadores particulares, permite conocer la situación sobre su composición y funcionamiento. El Censo de 2011 reveló que en el estado Monagas se empadronaron 222.746 hogares.

Antes de 1981 la disponibilidad de artefactos y otros bienes de los cuales disponen los hogares para su confort y mejora de la calidad de vida, eran estudiados con relación a la vivienda. Sin embargo, es en este año que el cuestionario censal introduce como “bloque o sección” a los hogares como una unidad de análisis independiente. Con ello se logra

estudiar la situación real de más de un hogar compartiendo una misma vivienda y se pueden obtener por separado los datos con respecto a los bienes de que dispone cada hogar.

**ESTADO MONAGAS**  
**CUADRO 6.5. HOGARES CON DISPONIBILIDAD DE**  
**TECNOLOGÍAS**  
**CENSOS 2001 - 2011**

DISPONIBILIDAD DE TECNOLOGÍAS	CENSOS	
	2001	2011
<b>TOTAL 1/</b>	<b>155.507</b>	<b>222.258</b>
TELEFONÍA FIJA ENCHUFE/LÍNEA 2/	42.619	77.422
TV POR CABLE O SATÉLITE	27.439	100.620
COMPUTADORA	13.991	54.094
ACCESO A INTERNET	3.702	36.411

En el Cuadro 6.5. se observa la disponibilidad de tecnologías en los hogares del estado Monagas en valores absolutos, destacándose el notable incremento de los hogares que disponen de TV por cable o satélite, computadora y acceso a Internet, lo cual indica un significativo avance tecnológico de los mencionados hogares.

1/: CORRESPONDE AL TOTAL DE HOGARES EMPADRONADOS Y NO A LA SUMA DE LAS TECNOLOGÍAS QUE DISPONEN YA QUE NO SON EXCLUYENTES

2/: PARA EL CENSO 2001 LA TELEFONÍA FIJA SE INVESTIGÓ EN LA SECCIÓN DE VIVIENDAS

**NOTA:** SE EXCLUYEN LOS HOGARES EN VIVIENDAS CLASIFICADAS COMO REFUGIO Y OTRA CLASE

**FUENTE:** INSTITUTO NACIONAL DE ESTADÍSTICA, INE

El Gráfico 6.2. presenta la disponibilidad de tecnologías en el hogar para los dos últimos censos. Se puede observar que para 2011 el estado Monagas presenta avances importantes con respecto a 2001. Es de notoria importancia el incremento de la proporción de hogares con disponibilidad de Computadora la cual se incrementó en 15,3 puntos porcentuales en el lapso 2001-2011. Aunado a esto, el Acceso a Internet se incrementó en 14,0 puntos porcentuales.

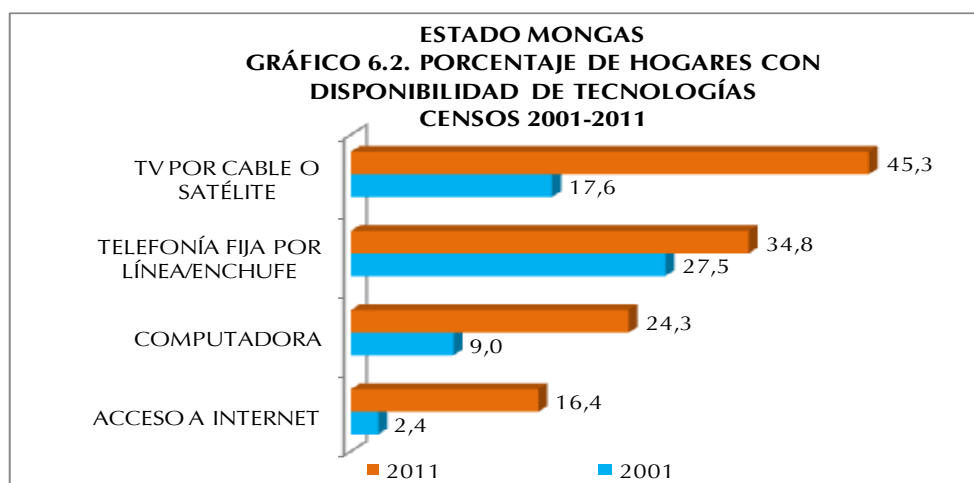

De manera similar, la disponibilidad de Televisión por Cable o Satélite, en 2011, superó en 27,7 puntos porcentuales a la proporción de hogares en 2001 con esta tecnología. Así como la proporción de hogares con disponibilidad de Telefonía Fija por Línea o Enchufe superó en 7,3 puntos porcentuales a la determinada en 2001. En este sentido es importante destacar que en el Censo 2001, la categoría Teléfono Fijo se investigaba en la sección de Vivienda.

**ESTADO MONAGAS**  
**CUADRO 6.6. HOGARES CON DISPONIBILIDAD DE**  
**EQUIPAMIENTOS**  
**CENSOS 2001 - 2011**

DISPONIBILIDAD DE EQUIPAMIENTOS	CENSOS	
	2001	2011
<b>TOTAL 1/</b>	<b>155.507</b>	<b>222.258</b>
RADIO	117.631	129.439
TELEVISOR	132.082	203.501
NEVERA	125.504	190.487
LAVADORA	76.184	142.904
SECADORA	12.498	16.359
CALENTADOR DE AGUA	9.927	6.184
AIRE ACONDICIONADO	28.811	109.270
COCINA	0	208.689

1/: CORRESPONDE AL TOTAL DE HOGARES EMPADRONADOS Y NO A LA SUMA DE LOS EQUIPOS QUE DISPONEN YA QUE NO SON EXCLUYENTES

**NOTA:** SE EXCLUYEN LOS HOGARES EN VIVIENDAS CLASIFICADAS COMO REFUGIO Y OTRA CLASE

**FUENTE:** INSTITUTO NACIONAL DE ESTADÍSTICA, INE

En el Cuadro 6.6. se observa la disponibilidad de equipamiento en los hogares del estado Monagas en valores absolutos, destacándose el notable incremento en la disponibilidad de aire acondicionado, lavadora y televisor. Estos incrementos se traducen en una mejor calidad de vida para los hogares de la entidad.

En cuanto a la disponibilidad de equipamiento por parte de los hogares

en el estado Monagas, la tendencia es a una mayor proporción con relación al Censo 2001 para todas las categorías investigadas, excepto las categorías Calentador de Agua, Secadora y Radio. Así lo demuestra el Gráfico 6.3. cuando se observa un incremento de 30,7 puntos porcentuales de los hogares con Aire Acondicionado, 15,3 puntos porcentuales de incremento de hogares con lavadora y 6,7 puntos porcentuales de aumento de hogares con Televisor.

En cuanto a la disponibilidad de Radio se observa una disminución con respecto a 2001 del orden de 17,4 puntos porcentuales, lo que pudiese estar explicado por las diversas formas de acceso a este artefacto que existen en la actualidad, ejemplo de ello es el acceso a través de Internet.

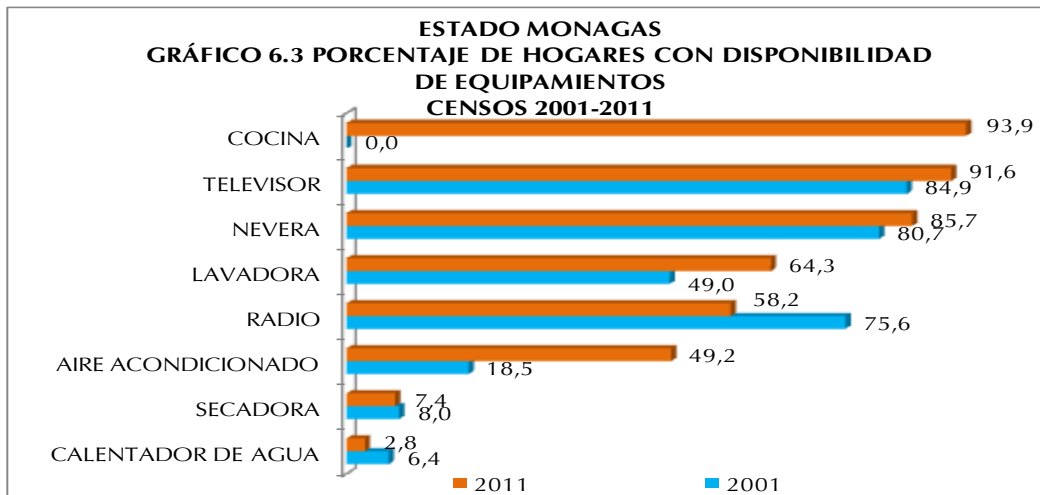

Es importante señalar que la categoría Cocina en 2001 no se preguntaba en la sección de hogares sino en la sección de Vivienda y se indagaba el lugar donde ésta se ubicaba, (cuarto solo, sala comedor etc.), por cuanto el propósito de esta pregunta era servir de base de información para la determinación del uso de espacios internos de la vivienda, condiciones de salud, higiene y confort en las viviendas. Esta forma de investigación imposibilitaba identificar, en el caso de más de un hogar en la vivienda, si cada uno de ellos tenía acceso a dicho artefacto. Es por eso que no se puede establecer la comparación de la proporción de hogares con disponibilidad de cocina en este lapso de estudio.

**ESTADO MONAGAS**  
**CUADRO 6.7. HOGARES CON DISPONIBILIDAD DE**  
**VEHÍCULOS**  
**CENSOS 2001 - 2011**

DISPONIBILIDAD DE VEHICULOS	CENSOS	
	2001	2011
<b>TOTAL 1/</b>	<b>155.507</b>	<b>222.258</b>
BICICLETA	48.941	31.689
MOTO	2.988	8.420
CARRO	43.861	55.651

1/: CORRESPONDE AL TOTAL DE HOGARES EMPADRONADOS Y NO A LA SUMA DE LOS VEHÍCULOS QUE DISPONEN YA QUE NO SON EXCLUYENTES

**NOTA:** SE EXCLUYEN LOS HOGARES EN VIVIENDAS CLASIFICADAS COMO REFUGIO Y OTRA CLASE

**FUENTE:** INSTITUTO NACIONAL DE ESTADÍSTICA, INE

En el Cuadro 6.7. presenta la disponibilidad de vehículos en los hogares de la entidad. Se destaca la disminución en la disponibilidad de bicicletas, a diferencia de las motos, categoría que se incrementa notablemente.

Asimismo, al observar el Gráfico 6.4, se puede decir que la disponibilidad de vehículo de uso particular del hogar en el estado Monagas en el lapso 2001-2011, presenta un descenso de 3,2 puntos porcentuales en la proporción de hogares

con Carro, sin embargo, la proporción de hogares con moto aumentó 1,9 puntos porcentuales. Cabe destacar que la Bicicleta perdió importancia como vehículo de uso particular del hogar reduciéndose en casi 17,2 puntos porcentuales la proporción de hogares que disponen de este tipo de vehículo con respecto al Censo 2001.

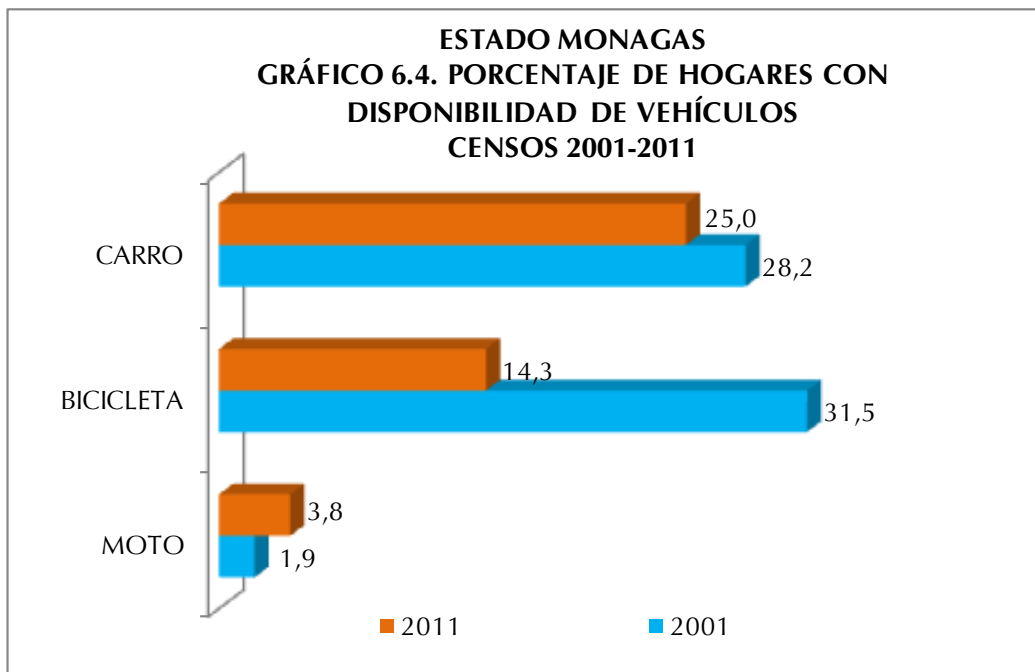

## **ANEXOS**

**ESTADO MONAGAS**  
**CUADRO A1. POBLACIÓN TOTAL POR SEXO, SEGÚN MUNICIPIO Y PARROQUIA**  
**CENSO 2011**

MUNICIPIO Y PARROQUIA	POBLACIÓN TOTAL
<b>TOTAL</b>	<b>905.443</b>
<b>ACOSTA</b>	<b>18.218</b>
PARROQUIA CAPITAL ACOSTA	11.463
PARROQUIA SAN FRANCISCO	6.755
<b>AGUASAY</b>	<b>11.856</b>
NO TIENE PARROQUIA (CAPITAL AGUASAY)	11.856
<b>BOLÍVAR</b>	<b>38.648</b>
NO TIENE PARROQUIA (CAPITAL CARIPITO)	38.648
<b>CARIPE</b>	<b>33.738</b>
PARROQUIA CAPITAL CARIPE	9.116
PARROQUIA EL GUÁCHARO	3.775
PARROQUIA LA GUANOTA	2.544
PARROQUIA SABANA DE PIEDRA	2.650
PARROQUIA SAN AGUSTÍN	4.492
PARROQUIA TERESÉN	11.161
<b>CEDEÑO</b>	<b>34.463</b>
PARROQUIA CAPITAL CEDEÑO	20.257
PARROQUIA AREO	5.886
PARROQUIA SAN FÉLIX	5.182
PARROQUIA VIENTO FRESCO	3.138
<b>EZEQUIEL ZAMORA</b>	<b>62.751</b>
PARROQUIA CAPITAL EZEQUIEL ZAMORA	51.798
PARROQUIA EL TEJERO	10.953
<b>LIBERTADOR</b>	<b>45.274</b>
PARROQUIA CAPITAL LIBERTADOR	33.430
PARROQUIA CHAGUARAMAS	6.461
PARROQUIA LAS ALHUACAS	1.104
PARROQUIA TABASCA	4.279

**ESTADO MONAGAS**  
**CUADRO A1. POBLACIÓN TOTAL POR SEXO, SEGÚN MUNICIPIO Y PARROQUIA**  
**CENSO 2011**

MUNICIPIO Y PARROQUIA	POBLACIÓN TOTAL
<b>Cont.</b>	
<b>MATURÍN</b>	<b>542.259</b>
PARROQUIA CAPITAL MATURÍN	28.157
PARROQUIA ALTO DE LOS GODOS	139.257
PARROQUIA BOQUERÓN	73.800
PARROQUIA LAS COCUIZAS	110.976
PARROQUIA SAN SIMÓN	59.172
PARROQUIA SANTA CRUZ	75.687
PARROQUIA EL COROZO	5.689
PARROQUIA EL FURRIAL	11.546
PARROQUIA JUSEPÍN	9.518
PARROQUIA LA PICA	16.996
PARROQUIA SAN VICENTE	11.461
<b>PIAR</b>	<b>46.610</b>
PARROQUIA CAPITAL PIAR	10.902
PARROQUIA APARICIO	2.559
PARROQUIA CHAGUARAMAL	8.393
PARROQUIA EL PINTO	3.358
PARROQUIA GUANAGUANA	5.231
PARROQUIA LA TOSCANA	12.334
PARROQUIA TAGUAYA	3.833
<b>PUNCERES</b>	<b>27.954</b>
PARROQUIA CAPITAL PUNCERES	14.193
PARROQUIA CACHIPO	13.761
<b>SANTA BÁRBARA</b>	<b>9.809</b>
NO TIENE PARROQUIA (CAPITAL SANTA BÁRBARA)	9.809
<b>SOTILLO</b>	<b>24.238</b>
PARROQUIA CAPITAL SOTILLO	17.860
PARROQUIA LOS BARRANCOS DE FAJARDO	6.378
<b>URACOA</b>	<b>9.625</b>
NO TIENE PARROQUIA (CAPITAL URACOA)	9.625

**NOTA:** DIVISIÓN POLÍTICO TERRITORIAL OPERATIVA PARA FINES ESTADÍSTICOS

**FUENTE:** INSTITUTO NACIONAL DE ESTADÍSTICA, INE



## **CUADROS ESTADÍSTICOS**

## **CARACTERÍSTICAS DE LA POBLACIÓN**

## **Demográficas**

**ESTADO MONAGAS**  
**CUADRO 1. POBLACIÓN EN HOGARES, POR PARENTESCO O RELACIÓN CON EL JEFE O JEFA DEL HOGAR, SEGÚN GRUPO DE EDAD Y SEXO**  
**CENSO 2011**

GRUPO DE EDAD Y SEXO	TOTAL	PARENTESCO O RELACIÓN CON EL JEFE O JEFA DEL HOGAR															
		JEFE O JEFA DEL HOGAR	ESPOSA(O) O COMPAÑERA(O)	HIJOS(AS)	HIJASTROS(AS)	NIETOS(AS)	YERNO O NUERA	PADRE, MADRE	PADRASTRO, MADRASTRA	SUEGRO(A)	HERMANO(A)	CUÑADO(A)	SOBRINO(A)	OTRO PARIENTE	NO PARIENTE	SERVICIO DOMÉSTICO	PARIENTE DEL SERVICIO DOMÉSTICO
<b>TOTAL</b> .....	<b>901.465</b>	<b>222.746</b>	<b>134.845</b>	<b>370.788</b>	<b>14.596</b>	<b>72.919</b>	<b>20.471</b>	<b>6.756</b>	<b>217</b>	<b>1.982</b>	<b>14.712</b>	<b>4.572</b>	<b>14.558</b>	<b>13.056</b>	<b>8.460</b>	<b>679</b>	<b>108</b>
0-4 .....	89.970	-	-	57.644	949	27.187	-	-	-	-	43	23	2.185	1.201	723	-	15
5-9 .....	88.378	-	-	65.349	2.811	17.169	-	-	-	-	135	51	1.688	732	434	-	9
10-14 .....	92.229	-	157	70.944	4.030	12.800	148	-	-	-	573	193	2.141	795	427	13	8
15-19 .....	93.627	2.206	2.922	65.238	3.488	8.638	2.839	-	-	-	1.839	733	2.975	1.503	1.097	139	10
20-24 .....	84.872	10.379	9.862	43.952	1.764	4.337	5.339	-	-	-	2.288	889	2.501	1.800	1.581	167	13
25-29 .....	78.175	19.820	17.206	27.206	754	1.670	4.984	-	-	-	1.811	712	1.397	1.355	1.143	103	14
30-34 .....	74.257	27.274	21.139	16.874	395	721	3.301	4	5	10	1.486	513	721	1.027	719	58	10
35-39 .....	63.432	28.033	19.808	10.039	197	249	1.741	27	9	13	1.182	387	391	761	541	50	4
40-44 .....	54.423	27.372	17.025	5.924	102	93	968	107	16	33	1.134	285	242	652	424	39	7
45-49 .....	45.394	24.561	14.087	3.570	52	37	491	235	17	85	949	200	123	599	340	40	8
50-54 .....	38.248	21.948	11.098	2.246	26	14	270	451	20	133	918	184	90	519	304	25	2
55-59 .....	31.192	18.899	8.393	1.066	16	3	167	657	25	225	818	149	41	480	223	26	4
60-64 .....	23.574	14.873	5.742	514	12	1	90	780	27	254	611	89	25	387	158	10	1
65-69 .....	15.795	10.162	3.492	166	-	-	44	790	21	254	368	62	19	289	124	4	-
70-74 .....	10.934	7.184	2.016	47	-	-	26	777	16	237	252	49	5	239	84	1	1
75 Y MÁS .....	16.965	10.035	1.898	9	-	-	63	2.928	61	738	305	53	14	717	138	4	2
<b>HOMBRES</b> .....	<b>452.271</b>	<b>133.885</b>	<b>31.775</b>	<b>197.675</b>	<b>7.722</b>	<b>38.631</b>	<b>9.088</b>	<b>1.752</b>	<b>128</b>	<b>603</b>	<b>8.737</b>	<b>2.520</b>	<b>7.895</b>	<b>7.064</b>	<b>4.677</b>	<b>72</b>	<b>47</b>
0-4 .....	46.179	-	-	29.604	500	13.944	-	-	-	-	20	7	1.101	613	379	-	11
5-9 .....	45.396	-	-	33.623	1.404	8.837	-	-	-	-	66	23	862	362	215	-	4
10-14 .....	47.391	-	26	36.651	2.026	6.663	28	-	-	-	298	71	1.018	401	204	2	3
15-19 .....	47.146	1.088	196	34.751	1.872	4.912	286	-	-	-	984	316	1.590	669	469	10	3
20-24 .....	42.381	6.106	1.491	24.453	999	2.599	1.773	-	-	-	1.310	445	1.428	974	787	11	5
25-29 .....	38.720	12.724	3.228	15.249	435	992	2.395	-	-	-	1.052	399	846	769	617	10	4
30-34 .....	36.975	17.571	4.566	9.428	241	439	1.999	-	4	6	909	314	440	596	449	9	4
35-39 .....	31.703	17.789	4.691	5.830	116	153	1.123	2	7	5	690	244	251	463	329	8	2
40-44 .....	27.311	17.083	4.084	3.572	62	62	667	16	12	7	705	183	161	407	281	5	4
45-49 .....	22.767	14.976	3.745	2.111	38	21	357	45	16	22	620	133	80	374	220	6	3
50-54 .....	19.216	13.099	3.107	1.338	13	7	200	97	17	30	570	128	62	341	205	2	-
55-59 .....	15.310	10.747	2.435	616	9	1	134	174	9	65	530	94	25	305	161	2	3
60-64 .....	11.652	8.447	1.718	308	7	1	65	186	15	76	391	59	13	250	114	2	-
65-69 .....	7.691	5.629	1.055	104	-	-	26	212	10	77	253	43	9	172	99	2	-
70-74 .....	5.083	3.708	654	32	-	-	16	205	11	80	159	32	2	120	63	1	-
75 Y MÁS .....	7.350	4.918	779	5	-	-	19	815	27	235	180	29	7	248	85	2	1
<b>MUJERES</b> .....	<b>449.194</b>	<b>88.861</b>	<b>103.070</b>	<b>173.113</b>	<b>6.874</b>	<b>34.288</b>	<b>11.383</b>	<b>5.004</b>	<b>89</b>	<b>1.379</b>	<b>5.975</b>	<b>2.052</b>	<b>6.663</b>	<b>5.992</b>	<b>3.783</b>	<b>607</b>	<b>61</b>
0-4 .....	43.791	-	-	28.040	449	13.243	-	-	-	-	23	16	1.084	588	344	-	4
5-9 .....	42.982	-	-	31.726	1.407	8.332	-	-	-	-	69	28	826	370	219	-	5
10-14 .....	44.838	-	131	34.293	2.004	6.137	120	-	-	-	275	122	1.123	394	223	11	5
15-19 .....	46.481	1.118	2.726	30.487	1.616	3.726	2.553	-	-	-	855	417	1.385	834	628	129	7
20-24 .....	42.491	4.273	8.371	19.499	765	1.738	3.566	-	-	-	978	444	1.073	826	794	156	8
25-29 .....	39.455	7.096	13.978	11.957	319	678	2.589	-	-	-	759	313	551	586	526	93	10
30-34 .....	37.282	9.703	16.573	7.446	154	282	1.302	4	1	4	577	199	281	431	270	49	6
35-39 .....	31.729	10.244	15.117	4.209	81	96	618	25	2	8	492	143	140	298	212	42	2
40-44 .....	27.112	10.289	12.941	2.352	40	31	301	91	4	26	429	102	81	245	143	34	3
45-49 .....	22.627	9.585	10.342	1.459	14	16	134	190	1	63	329	67	43	225	120	34	5
50-54 .....	19.032	8.849	7.991	908	13	7	70	354	3	103	348	56	28	178	99	23	2
55-59 .....	15.882	8.152	5.958	450	7	2	33	483	16	160	288	55	16	175	62	24	1
60-64 .....	11.922	6.426	4.024	206	5	-	25	594	12	178	220	30	12	137	44	8	1
65-69 .....	8.104	4.533	2.437	62	-	-	18	578	11	177	115	19	10	117	25	2	-
70-74 .....	5.851	3.476	1.362	15	-	-	10	572	5	157	93	17	3	119	21	-	1
75 Y MÁS .....	9.615	5.117	1.119	4	-	-	44	2.113	34	503	125	24	7	469	53	2	1

NOTA: SE EXCLUYEN LAS PERSONAS EN VIVIENDAS CLASIFICADAS COMO REFUGIO  
FUENTE: INSTITUTO NACIONAL DE ESTADÍSTICA, INE

**ESTADO MONAGAS**  
**CUADRO 2. POBLACIÓN DE 15 AÑOS Y MÁS, POR SITUACIÓN CONYUGAL, SEGÚN GRUPO DE EDAD Y SEXO**  
**CENSO 2011**

GRUPO DE EDAD Y SEXO	SITUACIÓN CONYUGAL							
	TOTAL	SOLTERO (A)	UNIDO (A)	CASADO (A)	VIUDO (A)	DIVORCIADO (A)	SEPARADO (A)	NO DECLARADO
<b>TOTAL .....</b>	<b>634.576</b>	<b>248.217</b>	<b>186.588</b>	<b>146.742</b>	<b>19.585</b>	<b>10.539</b>	<b>19.485</b>	<b>3.420</b>
15-19 .....	94.252	83.246	8.982	967	28	17	239	773
20-24 .....	85.959	54.317	24.241	5.603	97	77	879	745
25-29 .....	78.832	31.589	31.536	13.305	176	264	1.495	467
30-34 .....	74.699	20.509	31.085	19.639	274	687	2.135	370
35-39 .....	63.672	14.137	25.307	20.307	389	1.028	2.275	229
40-44 .....	54.605	10.786	19.757	19.553	583	1.278	2.476	172
45-49 .....	45.525	8.549	15.185	17.137	851	1.349	2.300	154
50-54 .....	38.344	7.118	11.238	14.870	1.332	1.532	2.138	116
55-59 .....	31.252	5.752	7.825	12.257	1.867	1.449	2.003	99
60-64 .....	23.616	4.310	5.079	9.209	2.366	1.131	1.428	93
65-69 .....	15.829	2.710	2.915	5.946	2.554	742	900	62
70-74 .....	10.955	1.992	1.675	3.679	2.521	480	567	41
75 Y MÁS .....	17.036	3.202	1.763	4.270	6.547	505	650	99
<b>HOMBRES .....</b>	<b>316.101</b>	<b>134.590</b>	<b>93.051</b>	<b>72.976</b>	<b>3.796</b>	<b>3.123</b>	<b>6.643</b>	<b>1.922</b>
15-19 .....	47.663	45.027	1.977	203	5	5	32	414
20-24 .....	43.240	30.872	9.939	1.794	9	21	197	408
25-29 .....	39.195	17.857	15.204	5.356	30	80	397	271
30-34 .....	37.304	11.422	15.733	8.999	43	215	669	223
35-39 .....	31.888	7.581	13.160	9.869	83	302	766	127
40-44 .....	27.428	5.610	10.471	9.837	104	412	878	116
45-49 .....	22.854	4.237	8.265	8.850	174	418	815	95
50-54 .....	19.285	3.555	6.401	7.826	255	427	752	69
55-59 .....	15.349	2.673	4.610	6.574	316	393	722	61
60-64 .....	11.684	2.024	3.152	5.138	447	333	542	48
65-69 .....	7.716	1.378	1.862	3.385	477	223	360	31
70-74 .....	5.098	968	1.080	2.239	433	143	221	14
75 Y MÁS .....	7.397	1.386	1.197	2.906	1.420	151	292	45
<b>MUJERES .....</b>	<b>318.475</b>	<b>113.627</b>	<b>93.537</b>	<b>73.766</b>	<b>15.789</b>	<b>7.416</b>	<b>12.842</b>	<b>1.498</b>
15-19 .....	46.589	38.219	7.005	764	23	12	207	359
20-24 .....	42.719	23.445	14.302	3.809	88	56	682	337
25-29 .....	39.637	13.732	16.332	7.949	146	184	1.098	196
30-34 .....	37.395	9.087	15.352	10.640	231	472	1.466	147
35-39 .....	31.784	6.556	12.147	10.438	306	726	1.509	102
40-44 .....	27.177	5.176	9.286	9.716	479	866	1.598	56
45-49 .....	22.671	4.312	6.920	8.287	677	931	1.485	59
50-54 .....	19.059	3.563	4.837	7.044	1.077	1.105	1.386	47
55-59 .....	15.903	3.079	3.215	5.683	1.551	1.056	1.281	38
60-64 .....	11.932	2.286	1.927	4.071	1.919	798	886	45
65-69 .....	8.113	1.332	1.053	2.561	2.077	519	540	31
70-74 .....	5.857	1.024	595	1.440	2.088	337	346	27
75 Y MÁS .....	9.639	1.816	566	1.364	5.127	354	358	54

FUENTE: INSTITUTO NACIONAL DE ESTADÍSTICA, INE

**ESTADO MONAGAS**  
**CUADRO 3. POBLACIÓN TOTAL, POR LUGAR DE NACIMIENTO Y NACIONALIDAD LEGAL ACTUAL, SEGÚN GRUPO DE EDAD Y SEXO**  
**CENSO 2011**

GRUPO DE EDAD Y SEXO	TOTAL	LUGAR DE NACIMIENTO								
		NACIDOS EN EL PAÍS			NACIDOS EN EL EXTERIOR					
		TOTAL	EN LA MISMA ENTIDAD	EN OTRA ENTIDAD	TOTAL	VENEZOLANOS		EXTRANJEROS	NACIONALIDAD NO DECLARADA	
				TOTAL	HIJOS DE PADRES VENEZOLANO	NATURALIZADOS				
<b>TOTAL .....</b>	<b>905.443</b>	<b>890.337</b>	<b>698.106</b>	<b>192.231</b>	<b>15.106</b>	<b>5.504</b>	<b>1.065</b>	<b>4.439</b>	<b>5.746</b>	<b>3.856</b>
0-4 .....	90.096	89.515	81.954	7.561	581	42	27	15	76	463
5-9 .....	88.458	87.828	77.727	10.101	630	65	32	33	187	378
10-14 .....	92.313	91.575	78.050	13.525	738	70	24	46	203	465
15-19 .....	94.252	93.441	75.599	17.842	811	90	24	66	269	452
20-24 .....	85.959	84.864	64.493	20.371	1.095	158	43	115	529	408
25-29 .....	78.832	77.550	58.686	18.864	1.282	215	59	156	733	334
30-34 .....	74.699	73.419	53.668	19.751	1.280	308	88	220	663	309
35-39 .....	63.672	62.390	44.417	17.973	1.282	463	84	379	587	232
40-44 .....	54.605	53.347	38.490	14.857	1.258	504	81	423	571	183
45-49 .....	45.525	44.312	32.540	11.772	1.213	558	91	467	498	157
50-54 .....	38.344	37.178	26.754	10.424	1.166	664	117	547	369	133
55-59 .....	31.252	30.085	21.606	8.479	1.167	697	118	579	359	111
60-64 .....	23.616	22.694	16.207	6.487	922	611	96	515	238	73
65-69 .....	15.829	15.220	10.363	4.857	609	391	66	325	158	60
70-74 .....	10.955	10.536	7.062	3.474	419	279	55	224	104	36
75 Y MÁS .....	17.036	16.383	10.490	5.893	653	389	60	329	202	62
<b>HOMBRES .....</b>	<b>455.208</b>	<b>446.813</b>	<b>351.313</b>	<b>95.500</b>	<b>8.395</b>	<b>3.214</b>	<b>630</b>	<b>2.584</b>	<b>3.279</b>	<b>1.902</b>
0-4 .....	46.234	45.939	42.026	3.913	295	21	14	7	39	235
5-9 .....	45.437	45.099	39.866	5.233	338	37	15	22	97	204
10-14 .....	47.436	47.052	40.120	6.932	384	29	10	19	100	255
15-19 .....	47.663	47.228	38.325	8.903	435	45	12	33	137	253
20-24 .....	43.240	42.631	32.647	9.984	609	105	28	77	292	212
25-29 .....	39.195	38.506	29.339	9.167	689	133	37	96	405	151
30-34 .....	37.304	36.612	26.976	9.636	692	174	48	126	375	143
35-39 .....	31.888	31.214	22.375	8.839	674	227	40	187	347	100
40-44 .....	27.428	26.699	19.277	7.422	729	305	48	257	344	80
45-49 .....	22.854	22.188	16.210	5.978	666	315	50	265	295	56
50-54 .....	19.285	18.613	13.304	5.309	672	382	69	313	223	67
55-59 .....	15.349	14.643	10.363	4.280	706	411	78	333	244	51
60-64 .....	11.684	11.152	7.853	3.299	532	359	58	301	144	29
65-69 .....	7.716	7.357	4.966	2.391	359	245	42	203	91	23
70-74 .....	5.098	4.855	3.234	1.621	243	181	34	147	50	12
75 Y MÁS .....	7.397	7.025	4.432	2.593	372	245	47	198	96	31
<b>MUJERES .....</b>	<b>450.235</b>	<b>443.524</b>	<b>346.793</b>	<b>96.731</b>	<b>6.711</b>	<b>2.290</b>	<b>435</b>	<b>1.855</b>	<b>2.467</b>	<b>1.954</b>
0-4 .....	43.862	43.576	39.928	3.648	286	21	13	8	37	228
5-9 .....	43.021	42.729	37.861	4.868	292	28	17	11	90	174
10-14 .....	44.877	44.523	37.930	6.593	354	41	14	27	103	210
15-19 .....	46.589	46.213	37.274	8.939	376	45	12	33	132	199
20-24 .....	42.719	42.233	31.846	10.387	486	53	15	38	237	196
25-29 .....	39.637	39.044	29.347	9.697	593	82	22	60	328	183
30-34 .....	37.395	36.807	26.692	10.115	588	134	40	94	288	166
35-39 .....	31.784	31.176	22.042	9.134	608	236	44	192	240	132
40-44 .....	27.177	26.648	19.213	7.435	529	199	33	166	227	103
45-49 .....	22.671	22.124	16.330	5.794	547	243	41	202	203	101
50-54 .....	19.059	18.565	13.450	5.115	494	282	48	234	146	66
55-59 .....	15.903	15.442	11.243	4.199	461	286	40	246	115	60
60-64 .....	11.932	11.542	8.354	3.188	390	252	38	214	94	44
65-69 .....	8.113	7.863	5.397	2.466	250	146	24	122	67	37
70-74 .....	5.857	5.681	3.828	1.853	176	98	21	77	54	24
75 Y MÁS .....	9.639	9.358	6.058	3.300	281	144	13	131	106	31

FUENTE: INSTITUTO NACIONAL DE ESTADÍSTICA, INE

**ESTADO MONAGAS**  
**CUADRO 4. POBLACIÓN DE 15 AÑOS Y MÁS EN HOGARES, POR SITUACIÓN CONYUGAL,**  
**SEGÚN RELACIÓN DE PARENTESCO CON EL JEFE O JEFA DEL HOGAR Y SEXO**  
**CENSO 2011**

RELACIÓN DE PARENTESCO CON EL JEFE O JEFA DEL HOGAR Y SEXO	SITUACIÓN CONYUGAL							
	TOTAL	SOLTERO(A)	UNIDO(A)	CASADO(A)	VIUDO(A)	DIVORCIADO(A)	SEPARADO(A)	NO DECLARADO
<b>TOTAL</b> .....	<b>630.888</b>	<b>245.855</b>	<b>185.807</b>	<b>146.395</b>	<b>19.552</b>	<b>10.485</b>	<b>19.383</b>	<b>3.411</b>
JEFE O JEFA DEL HOGAR .....	222.746	44.704	77.086	66.397	14.669	7.061	12.829	-
ESPOSA(O) O COMPAÑERA(O) .....	134.688	-	73.654	61.034	-	-	-	-
HIJOS(AS) .....	176.851	144.682	15.499	9.120	522	1.799	3.786	1.443
HIJASTROS(AS) .....	6.806	5.865	514	169	11	27	128	92
NIETOS(AS) .....	15.763	14.141	838	366	17	38	127	236
YERNO O NUERA .....	20.323	2.243	12.541	5.145	91	56	59	188
PADRE, MADRE .....	6.756	1.628	299	1.027	2.593	468	654	87
PADRASTRO, MADRASTRA .....	217	46	49	30	59	16	13	4
SUEGRO(A) .....	1.982	426	107	276	740	154	251	28
HERMANO(A) .....	13.961	10.653	1.081	757	215	402	675	178
CUÑADO(A) .....	4.305	2.588	965	443	50	66	143	50
SOBRINO(A) .....	8.544	7.397	523	277	23	60	133	131
OTRO PARIENTE .....	10.328	6.541	1.367	764	453	199	335	669
NO PARIENTE .....	6.876	4.345	1.235	572	101	131	225	267
SERVICIO DOMÉSTICO .....	666	541	40	15	6	7	24	33
PARIENTE DEL SERVICIO DOMÉSTICO .....	76	55	9	3	2	1	1	5
<b>HOMBRES</b> .....	<b>313.305</b>	<b>132.774</b>	<b>92.454</b>	<b>72.726</b>	<b>3.781</b>	<b>3.092</b>	<b>6.565</b>	<b>1.913</b>
JEFE O JEFA DEL HOGAR .....	133.885	18.969	54.505	52.288	2.817	1.582	3.724	-
ESPOSA(O) O COMPAÑERA(O) .....	31.749	-	20.753	10.996	-	-	-	-
HIJOS(AS) .....	97.797	81.803	8.473	4.174	130	826	1.580	811
HIJASTROS(AS) .....	3.792	3.350	255	75	1	10	44	57
NIETOS(AS) .....	9.187	8.365	448	178	2	14	44	136
YERNO O NUERA .....	9.060	950	5.098	2.846	18	32	21	95
PADRE, MADRE .....	1.752	430	111	449	437	101	194	30
PADRASTRO, MADRASTRA .....	128	30	44	16	22	5	8	3
SUEGRO(A) .....	603	142	53	116	145	45	92	10
HERMANO(A) .....	8.353	6.526	589	404	71	249	403	111
CUÑADO(A) .....	2.419	1.556	452	251	15	36	77	32
SOBRINO(A) .....	4.914	4.283	303	150	5	35	54	84
OTRO PARIENTE .....	5.688	3.783	740	426	84	83	200	372
NO PARIENTE .....	3.879	2.503	620	356	33	73	124	170
SERVICIO DOMÉSTICO .....	70	60	8	-	1	-	-	1
PARIENTE DEL SERVICIO DOMÉSTICO .....	29	24	2	1	-	1	-	1
<b>MUJERES</b> .....	<b>317.583</b>	<b>113.081</b>	<b>93.353</b>	<b>73.669</b>	<b>15.771</b>	<b>7.393</b>	<b>12.818</b>	<b>1.498</b>
JEFE O JEFA DEL HOGAR .....	88.861	25.735	22.581	14.109	11.852	5.479	9.105	-
ESPOSA(O) O COMPAÑERA(O) .....	102.939	-	52.901	50.038	-	-	-	-
HIJOS(AS) .....	79.054	62.879	7.026	4.946	392	973	2.206	632
HIJASTROS(AS) .....	3.014	2.515	259	94	10	17	84	35
NIETOS(AS) .....	6.576	5.776	390	188	15	24	83	100
YERNO O NUERA .....	11.263	1.293	7.443	2.299	73	24	38	93
PADRE, MADRE .....	5.004	1.198	188	578	2.156	367	460	57
PADRASTRO, MADRASTRA .....	89	16	5	14	37	11	5	1
SUEGRO(A) .....	1.379	284	54	160	595	109	159	18
HERMANO(A) .....	5.608	4.127	492	353	144	153	272	67
CUÑADO(A) .....	1.886	1.032	513	192	35	30	66	18
SOBRINO(A) .....	3.630	3.114	220	127	18	25	79	47
OTRO PARIENTE .....	4.640	2.758	627	338	369	116	135	297
NO PARIENTE .....	2.997	1.842	615	216	68	58	101	97
SERVICIO DOMÉSTICO .....	596	481	32	15	5	7	24	32
PARIENTE DEL SERVICIO DOMÉSTICO .....	47	31	7	2	2	-	1	4

**NOTA:** SE EXCLUYEN LAS PERSONAS EN VIVIENDAS CLASIFICADAS COMO REFUGIO  
**FUENTE:** INSTITUTO NACIONAL DE ESTADÍSTICA, INE

ESTADO MONAGAS  
**CUADRO 5. POBLACIÓN NACIDA EN EL EXTERIOR, POR NACIONALIDAD LEGAL ACTUAL Y SEXO, SEGÚN CONTINENTE Y PAÍS DE NACIMIENTO**  
 CENSO 2011

CONTINENTE Y PAÍS DE NACIMIENTO	TOTAL	NACIONALIDAD LEGAL ACTUAL Y SEXO											
		TOTAL					HOMBRES					MUJERES	
		VENEZOLANA		EXTRANJERA	NACIONALIDAD NO DECLARADA	VENEZOLANA		EXTRANJERA	NACIONALIDAD NO DECLARADA	VENEZOLANA		EXTRANJERA	NACIONALIDAD NO DECLARADA
HIJO(A) DE PADRE Y/O MADRE VENEZOLANOS	NACIONALIZADOS(AS)	HIJO(A) DE PADRE Y/O MADRE VENEZOLANOS	NACIONALIZADOS(AS)			HIJO(A) DE PADRE Y/O MADRE VENEZOLANOS	NACIONALIZADOS(AS)						
<b>TOTAL</b> .....	<b>15.106</b>	<b>1.065</b>	<b>4.439</b>	<b>5.746</b>	<b>3.856</b>	<b>630</b>	<b>2.584</b>	<b>3.279</b>	<b>1.902</b>	<b>435</b>	<b>1.855</b>	<b>2.467</b>	<b>1.954</b>
<b>AMÉRICA</b> .....	<b>8.417</b>	<b>762</b>	<b>3.181</b>	<b>4.198</b>	<b>276</b>	<b>434</b>	<b>1.759</b>	<b>2.288</b>	<b>143</b>	<b>328</b>	<b>1.422</b>	<b>1.910</b>	<b>133</b>
ARGENTINA .....	122	24	40	41	17	16	29	25	5	8	11	16	12
BOLIVIA .....	71	6	15	28	22	3	8	16	12	3	7	12	10
BRASIL .....	125	15	38	64	8	6	20	40	5	9	18	24	3
CHILE .....	266	28	139	84	15	15	87	54	12	13	52	30	3
COLOMBIA .....	5.334	443	2.117	2.707	67	249	1.156	1.478	37	194	961	1.229	30
CUBA .....	925	16	67	725	117	10	42	344	54	6	25	381	63
ECUADOR .....	176	20	90	62	4	17	46	41	2	3	44	21	2
ESTADOS UNIDOS .....	176	60	50	59	7	36	33	33	5	24	17	26	2
GUYANA .....	142	25	61	54	2	11	29	23	1	14	32	31	1
HAITÍ .....	23	3	9	9	2	2	5	8	2	1	4	1	-
MÉXICO .....	82	15	26	39	2	8	11	16	-	7	15	23	2
NICARAGUA .....	27	-	18	9	-	-	6	6	-	-	12	3	-
PERÚ .....	529	42	284	196	7	29	180	126	4	13	104	70	3
REPÚBLICA DOMINICANA .....	188	22	113	50	3	10	50	30	3	12	63	20	-
TRINIDAD Y TOBAGO .....	108	23	69	16	-	10	32	12	-	13	37	4	-
URUGUAY .....	26	2	12	12	-	2	10	11	-	-	2	1	-
OTROS PAÍSES .....	97	18	33	43	3	10	15	25	1	8	18	18	2
<b>ÁFRICA</b> .....	<b>25</b>	<b>4</b>	<b>8</b>	<b>13</b>	<b>-</b>	<b>2</b>	<b>6</b>	<b>10</b>	<b>-</b>	<b>2</b>	<b>2</b>	<b>3</b>	<b>-</b>
EGIPTO .....	4	1	-	3	-	1	-	2	-	-	-	1	-
MARRUECOS .....	7	-	3	4	-	-	2	3	-	-	1	1	-
NIGERIA .....	-	-	-	-	-	-	-	-	-	-	-	-	-
OTROS PAÍSES .....	14	3	5	6	-	1	4	5	-	2	1	1	-
<b>ASIA</b> .....	<b>1.819</b>	<b>131</b>	<b>620</b>	<b>1.034</b>	<b>34</b>	<b>81</b>	<b>376</b>	<b>673</b>	<b>23</b>	<b>50</b>	<b>244</b>	<b>361</b>	<b>11</b>
CHINA CONTINENTAL .....	796	21	150	600	25	13	85	364	17	8	65	236	8
LÍBANO .....	377	50	184	140	3	32	127	95	2	18	57	45	1
SIRIA .....	515	57	273	181	4	35	156	121	3	22	117	60	1
OTROS PAÍSES .....	131	3	13	113	2	1	8	93	1	2	5	20	1
<b>EUROPA</b> .....	<b>1.308</b>	<b>166</b>	<b>625</b>	<b>498</b>	<b>19</b>	<b>112</b>	<b>440</b>	<b>307</b>	<b>14</b>	<b>54</b>	<b>185</b>	<b>191</b>	<b>5</b>
ESPAÑA .....	399	62	201	130	6	45	142	78	5	17	59	52	1
ITALIA .....	494	55	243	189	7	35	172	111	4	20	71	78	3
PORTUGAL .....	266	31	109	122	4	23	87	80	3	8	22	42	1
OTROS PAÍSES .....	149	18	72	57	2	9	39	38	2	9	33	19	-
OCEANIA .....	1	1	-	-	-	1	-	-	-	-	-	-	-
PAÍS NO DECLARADO .....	3.536	1	5	3	3.527	-	3	1	1.722	1	2	2	1.805

FUENTE: INSTITUTO NACIONAL DE ESTADÍSTICA, INE



**Educativas**

**ESTADO MONAGAS**  
**CUADRO 1. POBLACIÓN DE 10 AÑOS Y MÁS, POR CONDICIÓN DE ALFABETISMO Y SEXO, SEGÚN GRUPO DE EDAD**  
**CENSO 2011**

GRUPO DE EDAD	CONDICIÓN DE ALFABETISMO Y SEXO								
	TOTAL			ALFABETAS			ANALFABETAS		
	TOTAL	HOMBRES	MUJERES	TOTAL	HOMBRES	MUJERES	TOTAL	HOMBRES	MUJERES
TOTAL .....	726.889	363.537	363.352	692.709	345.238	347.471	34.180	18.299	15.881
10-14 .....	92.313	47.436	44.877	90.391	46.253	44.138	1.922	1.183	739
15-19 .....	94.252	47.663	46.589	92.237	46.339	45.898	2.015	1.324	691
20-24 .....	85.959	43.240	42.719	84.047	42.020	42.027	1.912	1.220	692
25-34 .....	153.531	76.499	77.032	149.635	73.936	75.699	3.896	2.563	1.333
35-44 .....	118.277	59.316	58.961	114.339	56.817	57.522	3.938	2.499	1.439
45-54 .....	83.869	42.139	41.730	79.535	39.694	39.841	4.334	2.445	1.889
55 Y MÁS .....	98.688	47.244	51.444	82.525	40.179	42.346	16.163	7.065	9.098

FUENTE: INSTITUTO NACIONAL DE ESTADÍSTICA, INE

**ESTADO MONAGAS**  
**CUADRO 2. POBLACIÓN DE 3 AÑOS Y MÁS, POR NIVEL EDUCATIVO APROBADO, SEGÚN GRUPO DE EDAD Y SEXO**  
**CENSO 2011**

GRUPO DE EDAD Y SEXO	TOTAL	NIVEL EDUCATIVO APROBADO						
		NO SABE	NINGUNO	INICIAL (PREESCOLAR)	PRIMARIA (1-6)	SECUNDARIA (1-5), (6)	TÉCNICO SUPERIOR	UNIVERSITARIO
<b>TOTAL</b> .....	<b>851.907</b>	<b>24.976</b>	<b>59.248</b>	<b>37.965</b>	<b>242.523</b>	<b>310.966</b>	<b>28.132</b>	<b>148.097</b>
3-4 .....	36.560	3.582	20.816	12.162	-	-	-	-
5-9 .....	88.458	736	6.273	25.803	55.646	-	-	-
10-14 .....	92.313	1.048	1.283	-	57.996	31.986	-	-
15-19 .....	94.252	1.208	1.678	-	10.094	67.035	1.024	13.213
20-24 .....	85.959	1.950	1.547	-	8.897	37.364	3.956	32.245
25-29 .....	78.832	1.807	1.693	-	10.008	34.227	4.827	26.270
30-34 .....	74.699	1.909	1.863	-	11.843	33.032	4.859	21.193
35-39 .....	63.672	1.803	1.946	-	11.616	28.053	4.395	15.859
40-44 .....	54.605	1.677	1.901	-	11.583	23.872	3.457	12.115
45-49 .....	45.525	1.586	1.958	-	12.196	18.520	1.966	9.299
50-54 .....	38.344	1.530	2.226	-	11.993	14.299	1.315	6.981
55-59 .....	31.252	1.366	2.306	-	11.596	9.896	1.016	5.072
60-64 .....	23.616	1.209	2.510	-	9.893	6.515	669	2.820
65-69 .....	15.829	923	2.687	-	6.991	3.198	367	1.663
70-74 .....	10.955	773	2.449	-	5.194	1.596	161	782
75 Y MÁS .....	17.036	1.869	6.112	-	6.977	1.373	120	585
<b>HOMBRES</b> .....	<b>427.630</b>	<b>14.533</b>	<b>31.159</b>	<b>19.347</b>	<b>132.859</b>	<b>160.786</b>	<b>13.655</b>	<b>55.291</b>
3-4 .....	18.656	1.811	10.809	6.036	-	-	-	-
5-9 .....	45.437	390	3.338	13.311	28.398	-	-	-
10-14 .....	47.436	626	763	-	30.807	15.240	-	-
15-19 .....	47.663	699	1.103	-	6.648	33.496	398	5.319
20-24 .....	43.240	1.127	1.006	-	5.891	20.446	1.818	12.952
25-29 .....	39.195	1.170	1.075	-	6.506	18.677	2.185	9.582
30-34 .....	37.304	1.269	1.245	-	7.758	17.679	2.292	7.061
35-39 .....	31.888	1.203	1.256	-	7.298	14.988	2.038	5.105
40-44 .....	27.428	1.120	1.158	-	6.943	12.565	1.662	3.980
45-49 .....	22.854	1.008	1.119	-	6.780	9.473	1.014	3.460
50-54 .....	19.285	951	1.230	-	6.329	7.271	786	2.718
55-59 .....	15.349	825	1.140	-	5.747	4.774	625	2.238
60-64 .....	11.684	678	1.193	-	4.882	3.083	425	1.423
65-69 .....	7.716	494	1.221	-	3.418	1.595	233	755
70-74 .....	5.098	338	1.087	-	2.357	802	111	403
75 Y MÁS .....	7.397	824	2.416	-	3.097	697	68	295
<b>MUJERES</b> .....	<b>424.277</b>	<b>10.443</b>	<b>28.089</b>	<b>18.618</b>	<b>109.664</b>	<b>150.180</b>	<b>14.477</b>	<b>92.806</b>
3-4 .....	17.904	1.771	10.007	6.126	-	-	-	-
5-9 .....	43.021	346	2.935	12.492	27.248	-	-	-
10-14 .....	44.877	422	520	-	27.189	16.746	-	-
15-19 .....	46.589	509	575	-	3.446	33.539	626	7.894
20-24 .....	42.719	823	541	-	3.006	16.918	2.138	19.293
25-29 .....	39.637	637	618	-	3.502	15.550	2.642	16.688
30-34 .....	37.395	640	618	-	4.085	15.353	2.567	14.132
35-39 .....	31.784	600	690	-	4.318	13.065	2.357	10.754
40-44 .....	27.177	557	743	-	4.640	11.307	1.795	8.135
45-49 .....	22.671	578	839	-	5.416	9.047	952	5.839
50-54 .....	19.059	579	996	-	5.664	7.028	529	4.263
55-59 .....	15.903	541	1.166	-	5.849	5.122	391	2.834
60-64 .....	11.932	531	1.317	-	5.011	3.432	244	1.397
65-69 .....	8.113	429	1.466	-	3.573	1.603	134	908
70-74 .....	5.857	435	1.362	-	2.837	794	50	379
75 Y MÁS .....	9.639	1.045	3.696	-	3.880	676	52	290

NOTA: SE EXCLUYEN LAS PERSONAS QUE NO DECLARARON EL NIVEL EDUCATIVO APROBADO  
FUENTE: INSTITUTO NACIONAL DE ESTADÍSTICA, INE

**ESTADO MONAGAS**  
**CUADRO 3. POBLACIÓN DE 3 AÑOS Y MÁS, POR OPCIÓN DE ESTUDIO EN QUE APROBÓ EL ÚLTIMO GRADO, AÑO O SEMESTRE, SEGÚN GRUPO DE EDAD Y SEXO**  
**CENSO 2011**

GRUPO DE EDAD Y SEXO	TOTAL	OPCIÓN DE ESTUDIO EN QUE APROBÓ EL ÚLTIMO GRADO, AÑO O SEMESTRE							
		ESCUELA-COLEGIO-LICEO TRADICIONAL-LICEO MILITAR	EDUCACIÓN DE JÓVENES, ADULTAS Y ADULTOS	EDUCACIÓN ESPECIAL	MISIÓN ROBINSON II	MISIÓN RIBAS	EDUCACIÓN INTERCULTURAL	UNIVERSIDAD TRADICIONAL - UNIVERSIDAD MILITAR	MISIÓN SUCRE
<b>TOTAL .....</b>	<b>767.683</b>	<b>556.372</b>	<b>2.785</b>	<b>725</b>	<b>4.154</b>	<b>27.252</b>	<b>166</b>	<b>154.800</b>	<b>21.429</b>
3-4 .....	12.162	12.123	-	39	-	-	-	-	-
5-9 .....	81.449	81.255	-	126	-	-	68	-	-
10-14 .....	89.982	89.755	-	168	-	-	59	-	-
15-19 .....	91.366	73.394	525	132	256	2.807	15	12.441	1.796
20-24 .....	82.462	40.939	525	68	308	4.416	5	32.291	3.910
25-29 .....	75.332	39.193	383	43	300	4.313	3	27.124	3.973
30-34 .....	70.927	39.782	367	41	374	4.305	6	22.380	3.672
35-39 .....	59.923	35.389	275	42	365	3.594	4	17.180	3.074
40-44 .....	51.027	32.063	197	25	320	2.846	4	13.292	2.280
45-49 .....	41.981	28.208	152	16	389	1.951	-	9.943	1.322
50-54 .....	34.588	24.508	122	6	379	1.277	-	7.559	737
55-59 .....	27.580	20.085	86	9	420	891	1	5.698	390
60-64 .....	19.897	15.489	60	1	337	520	1	3.305	184
65-69 .....	12.219	9.657	44	3	287	198	-	1.975	55
70-74 .....	7.733	6.474	25	3	213	75	-	918	25
75 Y MÁS .....	9.055	8.058	24	3	206	59	-	694	11
<b>HOMBRES .....</b>	<b>381.938</b>	<b>299.235</b>	<b>1.403</b>	<b>396</b>	<b>1.559</b>	<b>10.311</b>	<b>88</b>	<b>62.718</b>	<b>6.228</b>
3-4 .....	6.036	6.017	-	19	-	-	-	-	-
5-9 .....	41.709	41.594	-	82	-	-	33	-	-
10-14 .....	46.047	45.937	-	80	-	-	30	-	-
15-19 .....	45.861	38.185	297	78	152	1.423	9	5.104	613
20-24 .....	41.107	23.819	253	37	162	2.063	3	13.402	1.368
25-29 .....	36.950	23.202	180	22	121	1.657	1	10.664	1.103
30-34 .....	34.790	23.640	182	22	153	1.435	5	8.410	943
35-39 .....	29.429	20.752	135	21	150	1.225	3	6.417	726
40-44 .....	25.150	18.303	97	16	128	962	2	5.053	589
45-49 .....	20.727	15.441	76	5	134	597	-	4.107	367
50-54 .....	17.104	13.023	62	2	113	400	-	3.260	244
55-59 .....	13.384	10.103	46	6	103	262	1	2.716	147
60-64 .....	9.813	7.684	24	1	103	152	1	1.767	81
65-69 .....	6.001	4.824	24	2	89	74	-	960	28
70-74 .....	3.673	3.043	13	1	70	32	-	499	15
75 Y MÁS .....	4.157	3.668	14	2	81	29	-	359	4
<b>MUJERES .....</b>	<b>385.745</b>	<b>257.137</b>	<b>1.382</b>	<b>329</b>	<b>2.595</b>	<b>16.941</b>	<b>78</b>	<b>92.082</b>	<b>15.201</b>
3-4 .....	6.126	6.106	-	20	-	-	-	-	-
5-9 .....	39.740	39.661	-	44	-	-	35	-	-
10-14 .....	43.935	43.818	-	88	-	-	29	-	-
15-19 .....	45.505	35.209	228	54	104	1.384	6	7.337	1.183
20-24 .....	41.355	17.120	272	31	146	2.353	2	18.889	2.542
25-29 .....	38.382	15.991	203	21	179	2.656	2	16.460	2.870
30-34 .....	36.137	16.142	185	19	221	2.870	1	13.970	2.729
35-39 .....	30.494	14.637	140	21	215	2.369	1	10.763	2.348
40-44 .....	25.877	13.760	100	9	192	1.884	2	8.239	1.691
45-49 .....	21.254	12.767	76	11	255	1.354	-	5.836	955
50-54 .....	17.484	11.485	60	4	266	877	-	4.299	493
55-59 .....	14.196	9.982	40	3	317	629	-	2.982	243
60-64 .....	10.084	7.805	36	-	234	368	-	1.538	103
65-69 .....	6.218	4.833	20	1	198	124	-	1.015	27
70-74 .....	4.060	3.431	12	2	143	43	-	419	10
75 Y MÁS .....	4.898	4.390	10	1	125	30	-	335	7

NOTA: SE EXCLUYEN LAS PERSONAS QUE DECLARARON LAS OPCIONES NO SABE Y NINGUNO EN LA PREGUNTA DE NIVEL EDUCATIVO  
FUENTE: INSTITUTO NACIONAL DE ESTADÍSTICA, INE

ESTADO MONAGAS  
**CUADRO 4. POBLACIÓN DE 3 AÑOS Y MÁS EN HOGARES, POR NIVEL EDUCATIVO APROBADO, SEGÚN PARENTESCO O RELACIÓN CON EL JEFE O JEFA DEL HOGAR Y SEXO**  
 CENSO 2011

PARENTESCO O RELACIÓN CON EL JEFE O JEFA DEL HOGAR Y SEXO	NIVEL EDUCATIVO APROBADO							
	TOTAL	NO SABE	NINGUNO	INICIAL (PREESCOLAR)	PRIMARIA (1-6)	SECUNDARIA (1-5), (6)	TÉCNICO SUPERIOR	UNIVERSITARIO
<b>TOTAL</b> .....	<b>844.160</b>	<b>21.058</b>	<b>59.047</b>	<b>37.914</b>	<b>241.900</b>	<b>308.956</b>	<b>27.996</b>	<b>147.289</b>
JEFE O JEFA DEL HOGAR .....	222.746	6.875	14.838	-	61.720	87.497	10.311	41.505
ESPOSA(O) O COMPAÑERA(O) .....	130.997		5.707	-	29.903	57.825	6.665	30.897
HIJOS(AS) .....	338.179	6.602	23.664	27.277	106.709	113.894	7.498	52.535
HIJASTROS(AS) .....	14.240	287	781	840	5.542	5.193	194	1.403
NIETOS(AS) .....	55.173	1.794	7.387	8.465	19.790	13.324	436	3.977
YERNO O NUERA .....	20.471	979	295	-	2.149	10.544	1.154	5.350
PADRE, MADRE .....	6.756	814	1.730	-	2.603	1.140	80	389
PADRASTRO, MADRASTRA .....	217	29	44	-	78	50	5	11
SUEGRO(A) .....	1.982	257	455	-	760	364	24	122
HERMANO(A) .....	14.688	750	1.189	28	3.487	5.682	502	3.050
CUÑADO(A) .....	4.555	268	326	10	960	1.932	163	896
SOBRINO(A) .....	13.144	460	835	736	3.194	4.670	332	2.917
OTRO PARIENTE .....	12.270	991	1.175	350	3.148	3.962	332	2.312
NO PARIENTE .....	7.967	860	569	200	1.629	2.547	292	1.870
SERVICIO DOMÉSTICO .....	679	84	41	-	198	298	8	50
PARIENTE DEL SERVICIO DOMÉSTICO .....	96	8	11	8	30	34	-	5
<b>HOMBRES</b> .....	<b>424.725</b>	<b>14.481</b>	<b>30.996</b>	<b>19.322</b>	<b>132.339</b>	<b>159.115</b>	<b>13.563</b>	<b>54.909</b>
JEFE O JEFA DEL HOGAR .....	133.885	4.296	8.341	-	38.359	55.116	6.861	20.912
ESPOSA(O) O COMPAÑERA(O) .....	31.775	2.038	1.747	-	9.154	14.007	1.306	3.523
HIJOS(AS) .....	180.827	3.861	13.121	13.970	61.016	63.686	3.620	21.553
HIJASTROS(AS) .....	7.540	164	460	410	3.097	2.736	91	582
NIETOS(AS) .....	29.541	974	3.986	4.305	10.624	7.528	242	1.882
YERNO O NUERA .....	9.088	559	166	-	1.198	4.835	573	1.757
PADRE, MADRE .....	1.752	253	461	-	671	266	21	80
PADRASTRO, MADRASTRA .....	128	19	24	-	51	30	1	3
SUEGRO(A) .....	603	96	147	-	235	93	8	24
HERMANO(A) .....	8.730	516	819	12	2.575	3.333	266	1.209
CUÑADO(A) .....	2.517	187	215	3	626	1.065	75	346
SOBRINO(A) .....	7.180	304	468	371	1.809	2.737	176	1.315
OTRO PARIENTE .....	6.643	631	639	153	1.863	2.227	162	968
NO PARIENTE .....	4.406	570	388	95	1.021	1.419	161	752
SERVICIO DOMÉSTICO .....	72	10	8	-	30	22	-	2
PARIENTE DEL SERVICIO DOMÉSTICO .....	38	3	6	3	10	15	-	1
<b>MUJERES</b> .....	<b>423.283</b>	<b>10.425</b>	<b>28.051</b>	<b>18.592</b>	<b>109.561</b>	<b>149.841</b>	<b>14.433</b>	<b>92.380</b>
JEFE O JEFA DEL HOGAR .....	88.861	2.579	6.497	-	23.361	32.381	3.450	20.593
ESPOSA(O) O COMPAÑERA(O) .....	103.070	1.810	3.960	-	20.749	43.818	5.359	27.374
HIJOS(AS) .....	157.352	2.741	10.543	13.307	45.693	50.208	3.878	30.982
HIJASTROS(AS) .....	6.700	123	321	430	2.445	2.457	103	821
NIETOS(AS) .....	25.632	820	3.401	4.160	9.166	5.796	194	2.095
YERNO O NUERA .....	11.383	420	129	-	951	5.709	581	3.593
PADRE, MADRE .....	5.004	561	1.269	-	1.932	874	59	309
PADRASTRO, MADRASTRA .....	89	10	20	-	27	20	4	8
SUEGRO(A) .....	1.379	161	308	-	525	271	16	98
HERMANO(A) .....	5.958	234	370	16	912	2.349	236	1.841
CUÑADO(A) .....	2.038	81	111	7	334	867	88	550
SOBRINO(A) .....	5.964	156	367	365	1.385	1.933	156	1.602
OTRO PARIENTE .....	5.627	360	536	197	1.285	1.735	170	1.344
NO PARIENTE .....	3.561	290	181	105	608	1.128	131	1.118
SERVICIO DOMÉSTICO .....	607	74	33	-	168	276	8	48
PARIENTE DEL SERVICIO DOMÉSTICO .....	58	5	5	5	20	19	-	4

NOTA: SE EXCLUYEN LAS PERSONAS EN VIVIENDAS CLASIFICADAS COMO REFUGIO Y LAS QUE NO DECLARARON EL NIVEL EDUCATIVO APROBADO  
 FUENTE: INSTITUTO NACIONAL DE ESTADÍSTICA, INE

ESTADO MONAGAS  
**CUADRO 5. POBLACIÓN DE 3 AÑOS Y MÁS QUE ASISTE A ALGÚN ESTABLECIMIENTO DE EDUCACIÓN, POR TIPO DE PLANTEL Y SEXO, SEGÚN EDAD**  
 CENSO 2011

EDAD	TIPO DE PLANTEL Y SEXO								
	TOTAL			PÚBLICO			PRIVADO		
	TOTAL	HOMBRES	MUJERES	TOTAL	HOMBRES	MUJERES	TOTAL	HOMBRES	MUJERES
TOTAL .....	340.744	161.680	179.064	312.437	147.270	165.167	28.307	14.410	13.897
03 .....	3.713	1.859	1.854	3.168	1.598	1.570	545	261	284
04 .....	9.818	4.853	4.965	8.932	4.393	4.539	886	460	426
05 .....	14.356	7.364	6.992	13.472	6.918	6.554	884	446	438
06 .....	16.329	8.406	7.923	15.368	7.934	7.434	961	472	489
07 .....	16.909	8.633	8.276	15.890	8.106	7.784	1.019	527	492
08 .....	16.747	8.528	8.219	15.695	7.963	7.732	1.052	565	487
09 .....	17.122	8.813	8.309	16.084	8.295	7.789	1.038	518	520
10 .....	17.349	8.836	8.513	16.405	8.360	8.045	944	476	468
11 .....	19.801	10.254	9.547	18.680	9.667	9.013	1.121	587	534
12 .....	18.170	9.279	8.891	16.946	8.668	8.278	1.224	611	613
13 .....	16.536	8.379	8.157	15.401	7.790	7.611	1.135	589	546
14 .....	15.947	8.006	7.941	14.822	7.452	7.370	1.125	554	571
15-19 .....	65.434	31.700	33.734	59.604	28.720	30.884	5.830	2.980	2.850
20-24 .....	40.324	17.369	22.955	34.760	14.456	20.304	5.564	2.913	2.651
25 Y MÁS .....	52.189	19.401	32.788	47.210	16.950	30.260	4.979	2.451	2.528

FUENTE: INSTITUTO NACIONAL DE ESTADÍSTICA, INE

**ESTADO MONAGAS**  
**CUADRO 6. POBLACIÓN DE 14 AÑOS Y MÁS, POR NIVEL DE EDUCACIÓN SECUNDARIA O PROFESIONAL APROBADO, SEGÚN EDAD Y SEXO**  
**CENSO 2011**

EDAD Y SEXO	TOTAL	NIVEL DE EDUCACIÓN APROBADO			
		SECUNDARIA		PROFESIONAL	
		MEDIA (1-5)	TÉCNICO MEDIO (6)	TÉCNICO SUPERIOR	UNIVERSITARIO
<b>TOTAL .....</b>	<b>486.374</b>	<b>303.179</b>	<b>6.966</b>	<b>28.132</b>	<b>148.097</b>
14 .....	31.873	31.873	-	-	-
15 .....	15.331	15.331	-	-	-
16 .....	15.843	15.660	95	5	83
17 .....	17.198	15.047	259	101	1.791
18 .....	16.299	10.721	277	337	4.964
19 .....	16.421	9.192	273	581	6.375
20-24 .....	73.503	36.316	986	3.956	32.245
25 Y MÁS .....	299.906	169.039	5.076	23.152	102.639
<b>HOMBRES .....</b>	<b>229.286</b>	<b>156.614</b>	<b>3.726</b>	<b>13.655</b>	<b>55.291</b>
14 .....	15.173	15.173	-	-	-
15 .....	7.365	7.365	-	-	-
16 .....	7.649	7.561	49	2	37
17 .....	8.396	7.501	150	37	708
18 .....	7.903	5.622	145	147	1.989
19 .....	7.807	4.865	145	212	2.585
20-24 .....	35.188	19.870	548	1.818	12.952
25 Y MÁS .....	139.805	88.657	2.689	11.439	37.020
<b>MUJERES .....</b>	<b>257.088</b>	<b>146.565</b>	<b>3.240</b>	<b>14.477</b>	<b>92.806</b>
14 .....	16.700	16.700	-	-	-
15 .....	7.966	7.966	-	-	-
16 .....	8.194	8.099	46	3	46
17 .....	8.802	7.546	109	64	1.083
18 .....	8.396	5.099	132	190	2.975
19 .....	8.614	4.327	128	369	3.790
20-24 .....	38.315	16.446	438	2.138	19.293
25 Y MÁS .....	160.101	80.382	2.387	11.713	65.619

**NOTA:** SE EXCLUYEN LAS PERSONAS QUE NO DECLARARON EL AÑO, GRADO, TRIMESTRE, SEMESTRE O NIVEL EDUCATIVO APROBADO  
**FUENTE:** INSTITUTO NACIONAL DE ESTADÍSTICA, INE

## **Fecundidad**



**ESTADO MONAGAS**  
**CUADRO 1. TOTAL DE MUJERES DE 12 AÑOS Y MÁS, POR NÚMERO DE HIJOS(AS) NACIDOS(AS) VIVOS(AS) Y TOTAL DE HIJOS(AS) NACIDOS(AS) VIVOS(AS),**  
**SEGÚN GRUPO DE EDAD DE LA MADRE**  
**CENSO 2011**

GRUPO DE EDAD DE LA MADRE	TOTAL DE MUJERES	NÚMERO DE HIJOS(AS) NACIDOS(AS) VIVOS(AS)									TOTAL DE HIJOS(AS) NACIDOS(AS) VIVOS(AS)
		NINGUNO	1	2	3	4	5	6	7 Y MÁS	NO DECLARADO	
TOTAL .....	344.831	115.020	49.365	54.465	44.648	24.851	15.747	10.831	25.385	4.519	713.059
12-14 .....	26.356	24.062	164	33	-	-	-	-	-	2.097	230
15-19 .....	46.589	38.782	5.761	1.358	244	30	6	-	-	408	9.359
20-24 .....	42.719	22.200	11.002	5.690	2.482	664	153	52	13	463	33.652
25-29 .....	39.637	11.874	10.314	8.579	5.200	2.082	838	313	162	275	58.602
30-34 .....	37.395	6.076	7.868	9.990	7.146	3.133	1.503	745	678	256	78.549
35-39 .....	31.784	3.550	4.626	8.721	7.055	3.420	1.900	1.047	1.254	211	81.473
40-44 .....	27.177	2.345	3.033	6.868	6.400	3.362	1.983	1.243	1.798	145	79.376
45-49 .....	22.671	1.742	2.180	4.800	5.174	3.128	1.981	1.322	2.194	150	73.009
50-54 .....	19.059	1.287	1.488	3.279	4.158	2.816	1.985	1.373	2.558	115	67.853
55-59 .....	15.903	1.016	1.138	2.320	2.918	2.322	1.740	1.302	3.051	96	61.689
60-64 .....	11.932	736	680	1.299	1.815	1.656	1.344	1.146	3.162	94	51.077
65 Y MÁS .....	23.609	1.350	1.111	1.528	2.056	2.238	2.314	2.288	10.515	209	118.190

FUENTE: INSTITUTO NACIONAL DE ESTADÍSTICA, INE

ESTADO MONAGAS  
**CUADRO 2. TOTAL DE MUJERES DE 12 AÑOS Y MÁS, POR NÚMERO DE HIJOS(AS) NACIDOS(AS) VIVOS(AS) Y TOTAL DE HIJOS(AS) NACIDOS(AS) VIVOS(AS),  
 SEGÚN GRUPO DE EDAD Y SITUACIÓN CONYUGAL DE LA MADRE  
 CENSO 2011**

GRUPO DE EDAD Y SITUACIÓN CONYUGAL DE LA MADRE	TOTAL DE MUJERES	NÚMERO DE HIJOS(AS) NACIDOS(AS) VIVOS(AS)									TOTAL DE HIJOS(AS) NACIDOS(AS) VIVOS(AS)
		NINGUNO	1	2	3	4	5	6	7 Y MÁS	NO DECLARADO	
<b>TOTAL .....</b>	<b>344.831</b>	<b>115.020</b>	<b>49.365</b>	<b>54.465</b>	<b>44.648</b>	<b>24.851</b>	<b>15.747</b>	<b>10.831</b>	<b>25.385</b>	<b>4.519</b>	<b>713.059</b>
12-14 .....	26.356	24.062	164	33	-	-	-	-	-	2.097	230
15-19 .....	46.589	38.782	5.761	1.358	244	30	6	-	-	408	9.359
20-24 .....	42.719	22.200	11.002	5.690	2.482	664	153	52	13	463	33.652
25-29 .....	39.637	11.874	10.314	8.579	5.200	2.082	838	313	162	275	58.602
30-34 .....	37.395	6.076	7.868	9.990	7.146	3.133	1.503	745	678	256	78.549
35-39 .....	31.784	3.550	4.626	8.721	7.055	3.420	1.900	1.047	1.254	211	81.473
40-44 .....	27.177	2.345	3.033	6.868	6.400	3.362	1.983	1.243	1.798	145	79.376
45-49 .....	22.671	1.742	2.180	4.800	5.174	3.128	1.981	1.322	2.194	150	73.009
50-54 .....	19.059	1.287	1.488	3.279	4.158	2.816	1.985	1.373	2.558	115	67.853
55-59 .....	15.903	1.016	1.138	2.320	2.918	2.322	1.740	1.302	3.051	96	61.689
60-64 .....	11.932	736	680	1.299	1.815	1.656	1.344	1.146	3.162	94	51.077
65 Y MÁS .....	23.609	1.350	1.111	1.528	2.056	2.238	2.314	2.288	10.515	209	118.190
<b>UNIDA .....</b>	<b>93.848</b>	<b>11.312</b>	<b>18.418</b>	<b>19.978</b>	<b>16.760</b>	<b>9.408</b>	<b>5.973</b>	<b>3.851</b>	<b>7.750</b>	<b>398</b>	<b>253.507</b>
12-14 .....	311	210	82	19	-	-	-	-	-	-	120
15-19 .....	7.005	2.819	3.084	895	168	20	3	-	-	16	5.473
20-24 .....	14.302	3.257	5.293	3.441	1.630	477	113	40	8	43	19.834
25-29 .....	16.332	2.081	4.201	4.480	3.179	1.396	587	237	119	52	33.472
30-34 .....	15.352	1.088	2.603	4.161	3.720	1.820	956	479	464	61	40.267
35-39 .....	12.147	650	1.319	2.920	2.959	1.721	1.097	641	778	62	37.697
40-44 .....	9.286	413	786	1.857	2.155	1.418	926	632	1.062	37	32.493
45-49 .....	6.920	265	492	1.078	1.446	1.072	844	603	1.078	42	26.658
50-54 .....	4.837	191	263	581	827	714	665	485	1.078	33	20.543
55-59 .....	3.215	141	149	313	373	417	400	350	1.050	22	15.012
60-64 .....	1.927	85	56	130	169	206	217	217	828	19	9.830
65 Y MÁS .....	2.214	112	90	103	134	147	165	167	1.285	11	12.108
<b>CASADA .....</b>	<b>73.822</b>	<b>6.111</b>	<b>11.922</b>	<b>19.210</b>	<b>15.625</b>	<b>7.886</b>	<b>4.386</b>	<b>2.811</b>	<b>5.530</b>	<b>341</b>	<b>206.267</b>
12-14 .....	56	43	8	4	-	-	-	-	-	1	16
15-19 .....	764	294	350	94	22	2	-	-	-	2	612
20-24 .....	3.809	1.016	1.685	744	263	63	10	8	4	16	4.340
25-29 .....	7.949	1.551	2.861	2.102	965	294	102	36	14	24	11.960
30-34 .....	10.640	1.101	2.673	3.725	1.963	669	256	126	93	34	21.375
35-39 .....	10.438	644	1.561	3.802	2.610	963	418	190	211	39	25.554
40-44 .....	9.716	452	912	3.221	2.738	1.119	576	306	345	47	27.175
45-49 .....	8.287	331	681	2.204	2.330	1.199	599	371	525	47	25.771
50-54 .....	7.044	238	449	1.451	1.966	1.187	655	437	632	29	24.318
55-59 .....	5.683	150	311	951	1.347	1.025	640	423	804	32	21.720
60-64 .....	4.071	117	205	502	792	704	516	386	826	23	17.079
65 Y MÁS .....	5.365	174	226	410	629	661	614	528	2.076	47	26.347
<b>SOLTERA .....</b>	<b>139.393</b>	<b>96.285</b>	<b>14.699</b>	<b>9.027</b>	<b>6.047</b>	<b>3.365</b>	<b>2.270</b>	<b>1.600</b>	<b>4.015</b>	<b>2.085</b>	<b>113.409</b>
12-14 .....	25.766	23.800	70	8	-	-	-	-	-	1.888	86
15-19 .....	38.219	35.628	2.167	329	45	7	2	-	-	41	2.998
20-24 .....	23.445	17.866	3.608	1.262	509	103	22	3	-	72	8.199
25-29 .....	13.732	8.132	2.703	1.600	818	302	122	25	21	9	10.472
30-34 .....	9.087	3.774	1.991	1.458	998	441	222	103	84	16	11.981
35-39 .....	6.556	2.146	1.265	1.204	886	465	260	142	178	10	11.589
40-44 .....	5.176	1.376	916	960	761	458	283	175	240	7	11.096
45-49 .....	4.312	1.049	659	757	631	407	276	183	348	2	10.608
50-54 .....	3.563	747	451	537	496	367	303	221	434	7	10.360
55-59 .....	3.079	596	366	388	395	290	264	224	550	6	10.001
60-64 .....	2.286	432	215	246	245	213	188	175	569	3	8.267
65 Y MÁS .....	4.172	739	288	278	263	312	328	349	1.591	24	17.752

ESTADO MONAGAS  
**CUADRO 2. TOTAL DE MUJERES DE 12 AÑOS Y MÁS, POR NÚMERO DE HIJOS(AS) NACIDOS(AS) VIVOS(AS) Y TOTAL DE HIJOS(AS) NACIDOS(AS) VIVOS(AS), SEGÚN GRUPO DE EDAD Y SITUACIÓN CONYUGAL DE LA MADRE**  
 CENSO 2011

GRUPO DE EDAD Y SITUACIÓN CONYUGAL DE LA MADRE	TOTAL DE MUJERES	NÚMERO DE HIJOS(AS) NACIDOS(AS) VIVOS(AS)									TOTAL DE HIJOS(AS) NACIDOS(AS) VIVOS(AS)
		NINGUNO	1	2	3	4	5	6	7 Y MÁS	NO DECLARADO	
<b>CONT.</b>											
<b>SEPARADA DE UNIÓN O MATRIMONIO ...</b>	<b>12.852</b>	<b>452</b>	<b>2.210</b>	<b>2.763</b>	<b>2.536</b>	<b>1.569</b>	<b>1.037</b>	<b>750</b>	<b>1.524</b>	<b>11</b>	<b>41.973</b>
12-14 .....	10	4	4	2	-	-	-	-	-	-	8
15-19 .....	207	28	139	35	3	1	1	-	-	-	227
20-24 .....	682	43	353	203	58	19	5	-	1	-	1.041
25-29 .....	1.098	61	415	319	194	76	19	10	4	-	2.122
30-34 .....	1.466	59	378	417	342	164	52	30	23	1	3.495
35-39 .....	1.509	53	245	426	375	199	94	54	62	1	4.246
40-44 .....	1.598	43	216	397	399	228	129	91	94	1	4.968
45-49 .....	1.485	42	149	321	338	229	164	96	145	1	5.132
50-54 .....	1.386	33	123	250	295	223	157	118	186	1	5.195
55-59 .....	1.281	40	79	210	251	185	169	123	224	-	5.143
60-64 .....	886	20	49	103	146	120	112	94	239	3	3.970
65 Y MÁS .....	1.244	26	60	80	135	125	135	134	546	3	6.426
<b>DIVORCIADA .....</b>	<b>7.416</b>	<b>401</b>	<b>1.241</b>	<b>1.925</b>	<b>1.691</b>	<b>885</b>	<b>449</b>	<b>274</b>	<b>544</b>	<b>6</b>	<b>21.401</b>
12-14 .....	-	-	-	-	-	-	-	-	-	-	-
15-19 .....	12	2	8	1	1	-	-	-	-	-	13
20-24 .....	56	9	30	13	4	-	-	-	-	-	68
25-29 .....	184	37	90	33	16	4	3	-	-	1	235
30-34 .....	472	45	174	153	68	22	5	1	3	1	824
35-39 .....	726	45	196	282	136	42	13	7	4	1	1.471
40-44 .....	866	46	153	318	225	73	25	17	9	-	2.046
45-49 .....	931	42	147	303	254	107	36	16	26	-	2.401
50-54 .....	1.105	46	132	303	321	155	70	31	47	-	3.186
55-59 .....	1.056	47	130	241	273	163	89	41	72	-	3.278
60-64 .....	798	31	78	137	188	144	74	58	87	1	2.819
65 Y MÁS .....	1.210	51	103	141	205	175	134	103	296	2	5.060
<b>VIUDA DE UNIÓN O MATRIMONIO</b>	<b>15.790</b>	<b>425</b>	<b>868</b>	<b>1.559</b>	<b>1.985</b>	<b>1.738</b>	<b>1.632</b>	<b>1.544</b>	<b>6.019</b>	<b>20</b>	<b>76.450</b>
12-14 .....	1	1	-	-	-	-	-	-	-	-	-
15-19 .....	23	2	12	4	5	-	-	-	-	-	35
20-24 .....	88	7	31	27	17	2	3	1	-	-	165
25-29 .....	146	7	43	45	28	10	5	5	3	-	333
30-34 .....	231	7	48	75	55	17	12	6	11	-	604
35-39 .....	306	10	40	86	88	30	18	13	21	-	911
40-44 .....	479	13	49	115	122	66	44	22	48	-	1.597
45-49 .....	677	13	51	137	175	114	62	53	72	-	2.438
50-54 .....	1.077	31	70	157	253	170	135	80	181	-	4.245
55-59 .....	1.551	39	103	216	279	242	178	141	351	2	6.533
60-64 .....	1.919	50	77	181	274	269	237	216	612	3	9.102
65 Y MÁS .....	9.292	245	344	516	689	818	938	1.007	4.720	15	50.487
<b>NO DECLARADO .</b>	<b>1.710</b>	<b>34</b>	<b>7</b>	<b>3</b>	<b>4</b>	<b>-</b>	<b>-</b>	<b>1</b>	<b>3</b>	<b>1.658</b>	<b>52</b>
12-14 .....	212	4	-	-	-	-	-	-	-	208	-
15-19 .....	359	9	1	-	-	-	-	-	-	349	1
20-24 .....	337	2	2	-	1	-	-	-	-	332	5
25-29 .....	196	5	1	-	-	-	-	-	1	189	8
30-34 .....	147	2	1	1	-	-	-	-	-	143	3
35-39 .....	102	2	-	1	1	-	-	-	-	98	5
40-44 .....	56	2	1	-	-	-	-	-	-	53	1
45-49 .....	59	-	1	-	-	-	-	-	-	58	1
50-54 .....	47	1	-	-	-	-	-	1	-	45	6
55-59 .....	38	3	-	1	-	-	-	-	-	34	2
60-64 .....	45	1	-	-	1	-	-	-	1	42	10
65 Y MÁS .....	112	3	-	-	1	-	-	-	1	107	10

FUENTE: INSTITUTO NACIONAL DE ESTADÍSTICA, INE

ESTADO MONAGAS  
**CUADRO 3. TOTAL DE MUJERES DE 12 AÑOS Y MÁS, POR NÚMERO DE HIJOS(AS) NACIDOS(AS) VIVOS(AS) Y TOTAL DE HIJOS(AS) NACIDOS(AS) VIVOS(AS),  
 SEGÚN GRUPO DE EDAD Y NIVEL EDUCATIVO APROBADO DE LA MADRE**  
 CENSO 2011

GRUPO DE EDAD Y NIVEL EDUCATIVO APROBADO DE LA MADRE	TOTAL DE MUJERES	NÚMERO DE HIJOS(AS) NACIDOS(AS) VIVOS(AS)									TOTAL DE HIJOS(AS) NACIDOS(AS) VIVOS(AS)
		NINGUNO	1	2	3	4	5	6	7 Y MÁS	NO DECLARADO	
<b>TOTAL</b> .....	<b>344.831</b>	<b>115.020</b>	<b>49.365</b>	<b>54.465</b>	<b>44.648</b>	<b>24.851</b>	<b>15.747</b>	<b>10.831</b>	<b>25.385</b>	<b>4.519</b>	<b>713.059</b>
12-14 .....	26.356	24.062	164	33	-	-	-	-	-	2.097	230
15-19 .....	46.589	38.782	5.761	1.358	244	30	6	-	-	408	9.359
20-24 .....	42.719	22.200	11.002	5.690	2.482	664	153	52	13	463	33.652
25-29 .....	39.637	11.874	10.314	8.579	5.200	2.082	838	313	162	275	58.602
30-34 .....	37.395	6.076	7.868	9.990	7.146	3.133	1.503	745	678	256	78.549
35-39 .....	31.784	3.550	4.626	8.721	7.055	3.420	1.900	1.047	1.254	211	81.473
40-44 .....	27.177	2.345	3.033	6.868	6.400	3.362	1.983	1.243	1.798	145	79.376
45-49 .....	22.671	1.742	2.180	4.800	5.174	3.128	1.981	1.322	2.194	150	73.009
50-54 .....	19.059	1.287	1.488	3.279	4.158	2.816	1.985	1.373	2.558	115	67.853
55-59 .....	15.903	1.016	1.138	2.320	2.918	2.322	1.740	1.302	3.051	96	61.689
60-64 .....	11.932	736	680	1.299	1.815	1.656	1.344	1.146	3.162	94	51.077
65 Y MÁS .....	23.609	1.350	1.111	1.528	2.056	2.238	2.314	2.288	10.515	209	118.190
<b>NO SABE</b> .....	<b>8.116</b>	<b>1.356</b>	<b>622</b>	<b>724</b>	<b>765</b>	<b>579</b>	<b>493</b>	<b>429</b>	<b>1.627</b>	<b>1.521</b>	<b>23.109</b>
12-14 .....	212	75	-	2	-	-	-	-	-	135	4
15-19 .....	509	196	51	14	6	-	-	-	-	242	97
20-24 .....	823	246	117	70	43	9	4	1	-	333	448
25-29 .....	637	182	85	61	61	27	16	12	3	190	671
30-34 .....	640	124	85	85	89	39	27	17	25	149	1.090
35-39 .....	600	102	52	94	92	54	40	25	38	103	1.348
40-44 .....	557	73	35	99	83	60	47	29	70	61	1.621
45-49 .....	578	63	39	66	77	81	41	39	99	73	1.858
50-54 .....	579	51	34	74	81	74	64	43	114	44	2.097
55-59 .....	541	54	19	40	66	56	48	46	166	46	2.199
60-64 .....	531	50	22	28	57	43	46	51	193	41	2.308
65 Y MÁS .....	1.909	140	83	91	110	136	160	166	919	104	9.368
<b>NINGUNO</b> .....	<b>14.950</b>	<b>2.501</b>	<b>764</b>	<b>831</b>	<b>893</b>	<b>967</b>	<b>1.075</b>	<b>1.188</b>	<b>6.639</b>	<b>92</b>	<b>67.949</b>
12-14 .....	323	278	7	1	-	-	-	-	-	37	9
15-19 .....	575	423	85	45	12	1	-	-	-	8	220
20-24 .....	541	270	75	75	61	32	15	9	6	3	702
25-29 .....	618	225	62	72	78	69	57	24	30	1	1.355
30-34 .....	618	199	63	64	65	66	47	40	71	3	1.622
35-39 .....	690	178	49	48	75	65	56	63	152	4	2.352
40-44 .....	743	150	45	60	68	67	74	70	205	4	2.862
45-49 .....	839	132	44	67	78	77	85	76	278	2	3.547
50-54 .....	996	104	43	54	73	87	102	109	423	1	4.843
55-59 .....	1.166	96	41	49	54	67	98	121	639	1	6.258
60-64 .....	1.317	93	37	58	61	82	103	146	734	3	7.193
65 Y MÁS .....	6.524	353	218	238	268	354	437	530	4.101	25	36.986
<b>PRIMARIA (1-6)</b> .....	<b>64.602</b>	<b>13.123</b>	<b>4.150</b>	<b>6.122</b>	<b>8.098</b>	<b>7.266</b>	<b>6.321</b>	<b>5.028</b>	<b>12.502</b>	<b>1.992</b>	<b>219.039</b>
12-14 .....	9.375	7.806	54	8	-	-	-	-	-	1.507	70
15-19 .....	3.446	2.100	810	339	83	10	3	-	-	101	1.792
20-24 .....	3.006	643	644	732	595	234	70	18	4	66	5.315
25-29 .....	3.502	360	423	727	892	556	312	135	71	26	9.644
30-34 .....	4.085	333	315	631	958	742	481	284	313	28	13.719
35-39 .....	4.318	245	279	602	839	744	598	384	580	47	16.330
40-44 .....	4.640	230	277	561	845	783	622	450	841	31	18.763
45-49 .....	5.416	243	255	587	937	860	779	609	1.118	28	23.055
50-54 .....	5.664	240	231	513	850	865	870	683	1.378	34	25.361
55-59 .....	5.849	251	235	487	774	852	828	687	1.707	28	27.150
60-64 .....	5.011	207	180	360	525	660	669	617	1.763	30	24.503
65 Y MÁS .....	10.290	465	447	575	800	960	1.089	1.161	4.727	66	53.337

ESTADO MONAGAS  
**CUADRO 3. TOTAL DE MUJERES DE 12 AÑOS Y MÁS, POR NÚMERO DE HIJOS(AS) NACIDOS(AS) VIVOS(AS) Y TOTAL DE HIJOS(AS) NACIDOS(AS) VIVOS(AS),  
 SEGÚN GRUPO DE EDAD Y NIVEL EDUCATIVO APROBADO DE LA MADRE**  
 CENSO 2011

GRUPO DE EDAD Y NIVEL EDUCATIVO APROBADO DE LA MADRE	TOTAL DE MUJERES	NÚMERO DE HIJOS(AS) NACIDOS(AS) VIVOS(AS)									TOTAL DE HIJOS(AS) NACIDOS(AS) VIVOS(AS)	
		NINGUNO	1	2	3	4	5	6	7 Y MÁS	NO DECLARADO		
<b>CONT.</b>												
<b>SECUNDARIA (1-5), (6) ..</b>	<b>149.880</b>	<b>56.471</b>	<b>20.707</b>	<b>24.284</b>	<b>22.085</b>	<b>11.793</b>	<b>6.225</b>	<b>3.506</b>	<b>4.073</b>	<b>736</b>	<b>263.374</b>	
12-14 .....	16.446	15.903	103	22	-	-	-	-	-	418	147	
15-19 .....	33.539	28.193	4.233	906	135	19	2	-	-	51	6.536	
20-24 .....	16.918	5.311	5.744	3.774	1.599	358	61	23	3	45	19.985	
25-29 .....	15.550	2.303	3.634	4.505	3.207	1.260	415	136	55	35	30.581	
30-34 .....	15.353	1.383	2.380	4.250	4.016	1.826	834	368	252	44	38.374	
35-39 .....	13.065	1.006	1.422	3.286	3.534	1.884	964	500	438	31	37.018	
40-44 .....	11.307	697	995	2.592	3.081	1.744	975	588	609	26	35.064	
45-49 .....	9.047	545	774	1.875	2.357	1.499	854	503	611	29	29.156	
50-54 .....	7.028	388	549	1.297	1.779	1.232	750	436	577	20	23.813	
55-59 .....	5.122	302	434	905	1.122	893	571	381	499	15	17.816	
60-64 .....	3.432	211	239	509	735	622	411	279	413	13	12.570	
65 Y MÁS .....	3.073	229	200	363	520	456	388	292	616	9	12.314	
<b>TÉCNICO SUPERIOR ...</b>	<b>14.477</b>	<b>4.199</b>	<b>3.586</b>	<b>3.764</b>	<b>1.934</b>	<b>560</b>	<b>228</b>	<b>92</b>	<b>84</b>	<b>30</b>	<b>21.436</b>	
12-14 .....	-	-	-	-	-	-	-	-	-	-	-	
15-19 .....	626	554	59	9	2	-	-	-	-	2	83	
20-24 .....	2.138	1.403	561	145	25	4	-	-	-	-	942	
25-29 .....	2.642	962	1.003	517	134	17	3	1	1	4	2.535	
30-34 .....	2.567	494	813	841	324	64	17	5	-	9	3.838	
35-39 .....	2.357	313	509	936	448	95	33	9	9	5	4.387	
40-44 .....	1.795	232	348	653	402	93	39	16	8	4	3.579	
45-49 .....	952	111	146	348	218	74	33	9	11	2	2.088	
50-54 .....	529	49	60	157	157	67	21	9	7	2	1.321	
55-59 .....	391	36	47	88	103	66	32	12	6	1	1.070	
60-64 .....	244	20	22	43	69	42	24	9	14	1	755	
65 Y MÁS .....	236	25	18	27	52	38	26	22	28	-	838	
<b>UNIVERSITARIO .....</b>	<b>92.806</b>	<b>37.370</b>	<b>19.536</b>	<b>18.740</b>	<b>10.873</b>	<b>3.686</b>	<b>1.405</b>	<b>588</b>	<b>460</b>	<b>148</b>	<b>118.152</b>	
12-14 .....	-	-	-	-	-	-	-	-	-	-	-	
15-19 .....	7.894	7.316	523	45	6	-	-	-	-	4	631	
20-24 .....	19.293	14.327	3.866	894	159	27	3	1	-	16	6.260	
25-29 .....	16.688	7.842	5.107	2.697	828	153	35	5	2	19	13.816	
30-34 .....	14.132	3.543	4.212	4.119	1.694	396	97	31	17	23	19.906	
35-39 .....	10.754	1.706	2.315	3.755	2.067	578	209	66	37	21	20.038	
40-44 .....	8.135	963	1.333	2.903	1.921	615	226	90	65	19	17.487	
45-49 .....	5.839	648	922	1.857	1.507	537	189	86	77	16	13.305	
50-54 .....	4.263	455	571	1.184	1.218	491	178	93	59	14	10.418	
55-59 .....	2.834	277	362	751	799	388	163	55	34	5	7.196	
60-64 .....	1.397	155	180	301	368	207	91	44	45	6	3.748	
65 Y MÁS .....	1.577	138	145	234	306	294	214	117	124	5	5.347	

NOTA: SE EXCLUYEN LAS PERSONAS QUE NO DECLARARON EL NIVEL EDUCATIVO APROBADO  
 FUENTE: INSTITUTO NACIONAL DE ESTADÍSTICA, INE

ESTADO MONAGAS  
**CUADRO 4. TOTAL DE MUJERES DE 12 AÑOS Y MÁS, POR NÚMERO DE HIJOS(AS) ACTUALMENTE VIVOS(AS) Y TOTAL DE HIJOS(AS) ACTUALMENTE VIVOS(AS),  
 SEGÚN GRUPO DE EDAD DE LA MADRE**  
 CENSO 2011

GRUPO DE EDAD DE LA MADRE	TOTAL DE MUJERES	NÚMERO DE HIJOS(AS) ACTUALMENTE VIVOS(AS)									TOTAL DE HIJOS(AS) ACTUALMENTE VIVOS(AS)
		NINGUNO	1	2	3	4	5	6	7 Y MÁS	NO DECLARADO	
TOTAL .....	229.811	513	50.216	55.470	44.667	24.828	15.660	10.811	22.763	4.883	699.888
12-14 .....	2.294	1	164	32	-	-	-	-	-	2.097	228
15-19 .....	7.807	32	5.770	1.319	233	23	5	-	-	425	9.360
20-24 .....	20.519	67	11.068	5.652	2.407	643	145	38	10	489	33.396
25-29 .....	27.763	46	10.419	8.612	5.126	2.040	772	296	136	316	58.097
30-34 .....	31.319	53	7.978	10.062	7.066	3.046	1.460	732	619	303	77.885
35-39 .....	28.234	56	4.708	8.835	6.985	3.387	1.866	1.011	1.138	248	80.539
40-44 .....	24.832	43	3.113	7.044	6.340	3.321	1.967	1.164	1.672	168	78.212
45-49 .....	20.929	41	2.252	4.947	5.215	3.081	1.924	1.265	2.013	191	71.744
50-54 .....	17.772	32	1.571	3.417	4.184	2.835	1.950	1.333	2.307	143	66.418
55-59 .....	14.887	24	1.219	2.442	2.971	2.343	1.707	1.329	2.733	119	60.212
60-64 .....	11.196	19	737	1.390	1.881	1.718	1.362	1.132	2.847	110	49.691
65 Y MÁS .....	22.259	99	1.217	1.718	2.259	2.391	2.502	2.511	9.288	274	114.106

NOTA: SE EXCLUYEN LAS MUJERES QUE NO TUVIERON HIJOS(AS) NACIDOS(AS) VIVOS(AS)  
 FUENTE: INSTITUTO NACIONAL DE ESTADÍSTICA, INE

ESTADO MONAGAS  
**CUADRO 5. TOTAL DE MUJERES DE 12 AÑOS Y MÁS, POR NÚMERO DE HIJOS(AS) ACTUALMENTE VIVOS(AS) Y TOTAL DE HIJOS(AS) ACTUALMENTE VIVOS(AS), SEGÚN GRUPO DE EDAD Y SITUACIÓN CONYUGAL DE LA MADRE**  
 CENSO 2011

GRUPO DE EDAD Y SITUACIÓN CONYUGAL DE LA MADRE	TOTAL DE MUJERES	NÚMERO DE HIJOS(AS) ACTUALMENTE VIVOS(AS)									TOTAL DE HIJOS(AS) ACTUALMENTE VIVOS(AS)
		NINGUNO	1	2	3	4	5	6	7 Y MÁS	NO DECLARADO	
<b>TOTAL</b> .....	<b>229.811</b>	<b>513</b>	<b>50.216</b>	<b>55.470</b>	<b>44.667</b>	<b>24.828</b>	<b>15.660</b>	<b>10.811</b>	<b>22.763</b>	<b>4.883</b>	<b>699.888</b>
12-14 .....	2.294	1	164	32	-	-	-	-	-	2.097	228
15-19 .....	7.807	32	5.770	1.319	233	23	5	-	-	425	9.360
20-24 .....	20.519	67	11.068	5.652	2.407	643	145	38	10	489	33.396
25-29 .....	27.763	46	10.419	8.612	5.126	2.040	772	296	136	316	58.097
30-34 .....	31.319	53	7.978	10.062	7.066	3.046	1.460	732	619	303	77.885
35-39 .....	28.234	56	4.708	8.835	6.985	3.387	1.866	1.011	1.138	248	80.539
40-44 .....	24.832	43	3.113	7.044	6.340	3.321	1.967	1.164	1.672	168	78.212
45-49 .....	20.929	41	2.252	4.947	5.215	3.081	1.924	1.265	2.013	191	71.744
50-54 .....	17.772	32	1.571	3.417	4.184	2.835	1.950	1.333	2.307	143	66.418
55-59 .....	14.887	24	1.219	2.442	2.971	2.343	1.707	1.329	2.733	119	60.212
60-64 .....	11.196	19	737	1.390	1.881	1.718	1.362	1.132	2.847	110	49.691
65 Y MÁS .....	22.259	99	1.217	1.718	2.259	2.391	2.502	2.511	9.288	274	114.106
<b>UNIDA</b> .....	<b>82.536</b>	<b>169</b>	<b>18.744</b>	<b>20.267</b>	<b>16.693</b>	<b>9.413</b>	<b>5.835</b>	<b>3.861</b>	<b>7.033</b>	<b>521</b>	<b>249.565</b>
12-14 .....	101	-	82	19	-	-	-	-	-	-	120
15-19 .....	4.186	19	3.092	870	161	17	3	-	-	24	5.462
20-24 .....	11.045	23	5.347	3.420	1.596	460	107	29	6	57	19.678
25-29 .....	14.251	21	4.257	4.530	3.129	1.378	545	220	100	71	33.113
30-34 .....	14.264	18	2.654	4.204	3.702	1.781	924	472	425	84	39.903
35-39 .....	11.497	28	1.357	2.957	2.949	1.729	1.079	627	692	79	37.171
40-44 .....	8.873	16	821	1.921	2.143	1.404	920	614	989	45	31.979
45-49 .....	6.655	15	518	1.134	1.471	1.091	799	597	976	54	26.068
50-54 .....	4.646	11	282	630	811	754	653	479	988	38	20.086
55-59 .....	3.074	4	174	322	399	426	410	363	949	27	14.630
60-64 .....	1.842	4	64	144	183	221	210	234	760	22	9.583
65 Y MÁS .....	2.102	10	96	116	149	152	185	226	1.148	20	11.772
<b>CASADA</b> .....	<b>67.711</b>	<b>115</b>	<b>12.167</b>	<b>19.548</b>	<b>15.623</b>	<b>7.784</b>	<b>4.315</b>	<b>2.696</b>	<b>5.017</b>	<b>446</b>	<b>202.978</b>
12-14 .....	13	-	8	4	-	-	-	-	-	1	16
15-19 .....	470	2	351	92	21	2	-	-	-	2	606
20-24 .....	2.793	13	1.691	734	252	62	10	6	4	21	4.317
25-29 .....	6.398	11	2.885	2.095	947	287	90	35	12	36	11.904
30-34 .....	9.539	20	2.705	3.740	1.927	648	245	123	83	48	21.214
35-39 .....	9.794	16	1.589	3.835	2.589	930	413	175	200	47	25.325
40-44 .....	9.264	14	943	3.277	2.721	1.094	567	274	318	56	26.813
45-49 .....	7.956	7	708	2.259	2.338	1.162	598	347	477	60	25.403
50-54 .....	6.806	10	479	1.495	1.994	1.182	630	409	568	39	23.839
55-59 .....	5.533	3	333	1.018	1.356	1.034	603	415	730	41	21.260
60-64 .....	3.954	4	228	540	812	707	523	358	754	28	16.653
65 Y MÁS .....	5.191	15	247	459	666	676	636	554	1.871	67	25.628
<b>SOLTERA</b> .....	<b>43.108</b>	<b>144</b>	<b>14.820</b>	<b>9.136</b>	<b>6.031</b>	<b>3.323</b>	<b>2.312</b>	<b>1.594</b>	<b>3.587</b>	<b>2.161</b>	<b>111.318</b>
12-14 .....	1.966	1	70	7	-	-	-	-	-	1.888	84
15-19 .....	2.591	11	2.166	318	41	4	1	-	-	50	3.018
20-24 .....	5.579	28	3.611	1.255	484	99	21	2	-	79	8.142
25-29 .....	5.600	14	2.727	1.586	809	290	114	26	17	17	10.395
30-34 .....	5.313	11	2.011	1.469	977	421	220	100	79	25	11.889
35-39 .....	4.410	12	1.266	1.237	862	459	252	142	164	16	11.470
40-44 .....	3.800	8	925	986	744	456	287	161	223	10	10.939
45-49 .....	3.263	11	664	772	643	388	273	168	333	11	10.465
50-54 .....	2.816	8	465	552	502	364	319	206	388	12	10.118
55-59 .....	2.483	12	385	397	401	286	268	234	489	11	9.733
60-64 .....	1.854	7	223	252	257	223	201	184	501	6	8.030
65 Y MÁS .....	3.433	21	307	305	311	333	356	371	1.393	36	17.035

**ESTADO MONAGAS**  
**CUADRO 5. TOTAL DE MUJERES DE 12 AÑOS Y MÁS, POR NÚMERO DE HIJOS(AS) ACTUALMENTE VIVOS(AS) Y TOTAL DE HIJOS(AS) ACTUALMENTE VIVOS(AS),**  
**SEGÚN GRUPO DE EDAD Y SITUACIÓN CONYUGAL DE LA MADRE**  
**CENSO 2011**

GRUPO DE EDAD Y SITUACIÓN CONYUGAL DE LA MADRE	TOTAL DE MUJERES	NÚMERO DE HIJOS(AS) ACTUALMENTE VIVOS(AS)									TOTAL DE HIJOS(AS) ACTUALMENTE VIVOS(AS)	
		NINGUNO	1	2	3	4	5	6	7 Y MÁS	NO DECLARADO		
<b>CONT.</b>												
<b>SEPARADA DE UNIÓN O MATRIMONIO</b>	<b>12.400</b>	<b>13</b>	<b>2.269</b>	<b>2.840</b>	<b>2.538</b>	<b>1.585</b>	<b>1.029</b>	<b>726</b>	<b>1.371</b>	<b>29</b>	<b>41.145</b>	
12-14 .....	6	-	4	2	-	-	-	-	-	-	8	
15-19 .....	179	-	139	35	4	-	1	-	-	-	226	
20-24 .....	639	1	358	202	54	20	4	-	-	-	1.024	
25-29 .....	1.037	-	417	321	197	72	16	10	3	1	2.107	
30-34 .....	1.407	3	384	419	337	160	54	27	21	2	3.460	
35-39 .....	1.456	-	255	434	364	197	92	52	58	4	4.205	
40-44 .....	1.555	2	218	416	392	228	124	82	90	3	4.896	
45-49 .....	1.443	2	156	330	336	229	164	90	132	4	5.048	
50-54 .....	1.353	2	134	255	300	224	155	119	160	4	5.073	
55-59 .....	1.241	1	86	227	253	191	161	118	202	2	5.006	
60-64 .....	866	-	52	110	150	138	105	88	219	4	3.868	
65 Y MÁS .....	1.218	2	66	89	151	126	153	140	486	5	6.224	
<b>DIVORCIADA</b>	<b>7.015</b>	<b>17</b>	<b>1.271</b>	<b>1.979</b>	<b>1.677</b>	<b>882</b>	<b>427</b>	<b>268</b>	<b>480</b>	<b>14</b>	<b>20.955</b>	
12-14 .....	-	-	-	-	-	-	-	-	-	-	-	
15-19 .....	10	-	8	1	1	-	-	-	-	-	13	
20-24 .....	47	2	28	13	4	-	-	-	-	-	66	
25-29 .....	147	-	90	34	17	3	2	-	-	1	231	
30-34 .....	427	1	175	152	69	20	5	1	3	1	818	
35-39 .....	681	-	201	282	131	43	11	7	3	3	1.464	
40-44 .....	820	2	157	326	213	75	25	14	8	-	2.013	
45-49 .....	889	2	151	308	254	103	31	13	26	1	2.364	
50-54 .....	1.059	-	134	320	312	154	65	35	38	1	3.135	
55-59 .....	1.009	2	133	246	276	163	83	44	61	1	3.219	
60-64 .....	767	1	81	151	186	143	79	48	76	2	2.736	
65 Y MÁS .....	1.159	7	113	146	214	178	126	106	265	4	4.896	
<b>VIUDA DE UNIÓN O MATRIMONIO</b>	<b>15.365</b>	<b>55</b>	<b>938</b>	<b>1.697</b>	<b>2.101</b>	<b>1.841</b>	<b>1.742</b>	<b>1.665</b>	<b>5.273</b>	<b>53</b>	<b>73.874</b>	
12-14 .....	-	-	-	-	-	-	-	-	-	-	-	
15-19 .....	21	-	13	3	5	-	-	-	-	-	34	
20-24 .....	81	-	31	28	16	2	3	1	-	-	164	
25-29 .....	139	-	42	46	27	10	5	5	3	1	339	
30-34 .....	224	-	48	77	54	16	12	9	8	-	598	
35-39 .....	296	-	40	89	89	29	19	8	21	1	899	
40-44 .....	466	1	48	118	127	64	44	19	44	1	1.571	
45-49 .....	664	4	54	144	173	108	59	50	69	3	2.395	
50-54 .....	1.046	1	77	165	265	157	128	85	165	3	4.159	
55-59 .....	1.512	2	108	231	286	243	182	155	302	3	6.362	
60-64 .....	1.869	3	89	193	292	286	244	220	536	6	8.811	
65 Y MÁS .....	9.047	44	388	603	767	926	1.046	1.113	4.125	35	48.542	
<b>NO DECLARADO</b>	<b>1.676</b>	<b>-</b>	<b>7</b>	<b>3</b>	<b>4</b>	<b>-</b>	<b>-</b>	<b>1</b>	<b>2</b>	<b>1.659</b>	<b>53</b>	
12-14 .....	208	-	-	-	-	-	-	-	-	208	-	
15-19 .....	350	-	1	-	-	-	-	-	-	-	349	
20-24 .....	335	-	2	-	1	-	-	-	-	-	332	
25-29 .....	191	-	1	-	-	-	-	-	1	189	8	
30-34 .....	145	-	1	1	-	-	-	-	-	143	3	
35-39 .....	100	-	-	1	1	-	-	-	-	98	5	
40-44 .....	54	-	1	-	-	-	-	-	-	53	1	
45-49 .....	59	-	1	-	-	-	-	-	-	58	1	
50-54 .....	46	-	-	-	-	-	-	-	-	46	8	
55-59 .....	35	-	-	1	-	-	-	-	-	34	2	
60-64 .....	44	-	-	-	1	-	-	-	1	42	10	
65 Y MÁS .....	109	-	-	-	1	-	-	1	-	107	9	

**NOTA:** SE EXCLUYEN LAS MUJERES QUE NO TUVIERON HIJOS(AS) NACIDOS(AS) VIVOS(AS)  
**FUENTE:** INSTITUTO NACIONAL DE ESTADÍSTICA, INE



ESTADO MONAGAS  
**CUADRO 6. TOTAL DE MUJERES DE 12 AÑOS Y MÁS, POR NÚMERO DE HIJOS(AS) ACTUALMENTE VIVOS(AS) Y TOTAL DE HIJOS(AS) ACTUALMENTE VIVOS(AS),  
 SEGÚN GRUPO DE EDAD Y NIVEL EDUCATIVO APROBADO DE LA MADRE**  
 CENSO 2011

GRUPO DE EDAD Y NIVEL EDUCATIVO APROBADO DE LA MADRE	TOTAL DE MUJERES	NÚMERO DE HIJOS(AS) ACTUALMENTE VIVOS(AS)									TOTAL DE HIJOS(AS) ACTUALMENTE VIVOS(AS)
		NINGUNO	1	2	3	4	5	6	7 Y MÁS	NO DECLARADO	
<b>TOTAL</b> .....	<b>229.811</b>	<b>513</b>	<b>50.216</b>	<b>55.470</b>	<b>44.667</b>	<b>24.828</b>	<b>15.660</b>	<b>10.811</b>	<b>22.763</b>	<b>4.883</b>	<b>699.888</b>
12-14 .....	2.294	1	164	32	-	-	-	-	-	2.097	228
15-19 .....	7.807	32	5.770	1.319	233	23	5	-	-	425	9.360
20-24 .....	20.519	67	11.068	5.652	2.407	643	145	38	10	489	33.396
25-29 .....	27.763	46	10.419	8.612	5.126	2.040	772	296	136	316	58.097
30-34 .....	31.319	53	7.978	10.062	7.066	3.046	1.460	732	619	303	77.885
35-39 .....	28.234	56	4.708	8.835	6.985	3.387	1.866	1.011	1.138	248	80.539
40-44 .....	24.832	43	3.113	7.044	6.340	3.321	1.967	1.164	1.672	168	78.212
45-49 .....	20.929	41	2.252	4.947	5.215	3.081	1.924	1.265	2.013	191	71.744
50-54 .....	17.772	32	1.571	3.417	4.184	2.835	1.950	1.333	2.307	143	66.418
55-59 .....	14.887	24	1.219	2.442	2.971	2.343	1.707	1.329	2.733	119	60.212
60-64 .....	11.196	19	737	1.390	1.881	1.718	1.362	1.132	2.847	110	49.691
65 Y MÁS .....	22.259	99	1.217	1.718	2.259	2.391	2.502	2.511	9.288	274	114.106
<b>NO SABE</b> .....	<b>6.760</b>	<b>17</b>	<b>644</b>	<b>738</b>	<b>797</b>	<b>607</b>	<b>494</b>	<b>459</b>	<b>1.445</b>	<b>1.559</b>	<b>22.582</b>
12-14 .....	137	-	-	2	-	-	-	-	-	135	4
15-19 .....	313	-	53	12	6	-	-	-	-	242	95
20-24 .....	577	-	118	70	44	7	4	1	-	333	444
25-29 .....	455	1	86	60	60	28	15	11	3	191	668
30-34 .....	516	-	86	86	87	38	28	16	24	151	1.091
35-39 .....	498	2	53	92	94	61	32	27	33	104	1.324
40-44 .....	484	1	36	99	86	61	47	25	66	63	1.599
45-49 .....	515	3	38	62	83	78	41	41	90	79	1.852
50-54 .....	528	1	35	81	75	78	61	44	105	48	2.070
55-59 .....	487	-	22	42	65	58	53	51	149	47	2.155
60-64 .....	481	1	22	29	62	51	44	54	174	44	2.256
65 Y MÁS .....	1.769	8	95	103	135	147	169	189	801	122	9.024
<b>NINGUNO</b> .....	<b>12.449</b>	<b>56</b>	<b>823</b>	<b>888</b>	<b>974</b>	<b>1.096</b>	<b>1.198</b>	<b>1.372</b>	<b>5.919</b>	<b>123</b>	<b>65.808</b>
12-14 .....	45	-	7	1	-	-	-	-	-	37	9
15-19 .....	152	1	86	45	10	-	1	-	-	9	219
20-24 .....	271	-	76	74	61	31	16	5	4	4	677
25-29 .....	393	1	64	75	84	72	50	22	22	3	1.306
30-34 .....	419	2	63	63	70	65	50	39	63	4	1.592
35-39 .....	512	4	49	50	76	69	61	73	126	4	2.278
40-44 .....	593	2	48	64	70	71	76	66	191	5	2.791
45-49 .....	707	-	47	72	80	81	90	79	250	8	3.477
50-54 .....	892	2	49	58	77	93	111	111	389	2	4.720
55-59 .....	1.070	4	41	51	61	80	109	135	586	3	6.119
60-64 .....	1.224	2	45	65	68	96	119	155	667	7	6.989
65 Y MÁS .....	6.171	38	248	270	317	438	515	687	3.621	37	35.631
<b>PRIMARIA (1-6)</b> .....	<b>51.479</b>	<b>111</b>	<b>4.336</b>	<b>6.504</b>	<b>8.302</b>	<b>7.484</b>	<b>6.343</b>	<b>5.056</b>	<b>11.279</b>	<b>2.064</b>	<b>213.766</b>
12-14 .....	1.569	-	54	8	-	-	-	-	-	1.507	70
15-19 .....	1.346	7	814	334	79	7	3	-	-	102	1.770
20-24 .....	2.363	5	654	741	582	226	66	14	4	71	5.268
25-29 .....	3.142	4	433	740	905	551	285	130	64	30	9.517
30-34 .....	3.752	8	321	666	955	731	472	282	288	29	13.518
35-39 .....	4.073	7	295	622	841	744	601	371	539	53	16.090
40-44 .....	4.410	9	286	607	842	794	628	417	790	37	18.422
45-49 .....	5.173	9	268	642	960	874	767	581	1.039	33	22.562
50-54 .....	5.424	10	252	550	894	914	852	673	1.238	41	24.710
55-59 .....	5.598	8	269	540	819	885	796	719	1.526	36	26.386
60-64 .....	4.804	5	202	394	546	721	688	629	1.586	33	23.852
65 Y MÁS .....	9.825	39	488	660	879	1.037	1.185	1.240	4.205	92	51.601

**ESTADO MONAGAS**  
**CUADRO 6. TOTAL DE MUJERES DE 12 AÑOS Y MÁS, POR NÚMERO DE HIJOS(AS) ACTUALMENTE VIVOS(AS) Y TOTAL DE HIJOS(AS) ACTUALMENTE VIVOS(AS),**  
**SEGÚN GRUPO DE EDAD Y NIVEL EDUCATIVO APROBADO DE LA MADRE**  
**CENSO 2011**

GRUPO DE EDAD Y NIVEL EDUCATIVO APROBADO DE LA MADRE	TOTAL DE MUJERES	NÚMERO DE HIJOS(AS) ACTUALMENTE VIVOS(AS)									TOTAL DE HIJOS(AS) ACTUALMENTE VIVOS(AS)	
		NINGUNO	1	2	3	4	5	6	7 Y MÁS	NO DECLARADO		
<b>CONT.</b>												
<b>SECUNDARIA (1-5), (6)</b>	<b>93.409</b>	<b>192</b>	<b>21.037</b>	<b>24.700</b>	<b>21.992</b>	<b>11.574</b>	<b>6.076</b>	<b>3.301</b>	<b>3.655</b>	<b>882</b>	<b>259.648</b>	
12-14 .....	543	1	103	21	-	-	-	-	-	418	145	
15-19 .....	5.346	19	4.238	876	131	16	1	-	-	65	6.564	
20-24 .....	11.607	36	5.789	3.751	1.547	347	57	17	2	61	19.849	
25-29 .....	13.247	25	3.672	4.549	3.146	1.232	389	128	44	62	30.373	
30-34 .....	13.970	16	2.428	4.298	3.986	1.780	803	360	228	71	38.089	
35-39 .....	12.059	21	1.454	3.351	3.505	1.868	941	472	400	47	36.608	
40-44 .....	10.610	19	1.027	2.689	3.053	1.708	955	560	565	34	34.550	
45-49 .....	8.502	16	807	1.934	2.379	1.470	824	477	556	39	28.646	
50-54 .....	6.640	13	592	1.340	1.791	1.219	722	414	518	31	23.329	
55-59 .....	4.820	6	456	952	1.136	882	566	362	437	23	17.421	
60-64 .....	3.221	8	257	542	764	610	404	244	375	17	12.214	
65 Y MÁS .....	2.844	12	214	397	554	442	414	267	530	14	11.860	
<b>TÉCNICO SUPERIOR ....</b>	<b>10.278</b>	<b>14</b>	<b>3.640</b>	<b>3.786</b>	<b>1.894</b>	<b>541</b>	<b>214</b>	<b>85</b>	<b>67</b>	<b>37</b>	<b>21.163</b>	
12-14 .....	-	-	-	-	-	-	-	-	-	-	-	
15-19 .....	72	-	59	9	2	-	-	-	-	2	83	
20-24 .....	735	2	565	140	24	4	-	-	-	-	933	
25-29 .....	1.680	2	1.010	512	133	13	3	1	1	5	2.521	
30-34 .....	2.073	3	828	833	316	61	15	5	-	12	3.815	
35-39 .....	2.044	-	516	947	439	91	30	8	8	5	4.345	
40-44 .....	1.563	3	356	656	395	91	37	17	4	4	3.532	
45-49 .....	841	3	149	355	211	67	31	9	11	5	2.070	
50-54 .....	480	1	60	164	152	69	18	9	5	2	1.299	
55-59 .....	355	-	53	90	99	64	36	7	5	1	1.043	
60-64 .....	224	-	23	46	69	46	19	9	11	1	732	
65 Y MÁS .....	211	-	21	34	54	35	25	20	22	-	790	
<b>UNIVERSITARIO .....</b>	<b>55.436</b>	<b>123</b>	<b>19.736</b>	<b>18.854</b>	<b>10.708</b>	<b>3.526</b>	<b>1.335</b>	<b>538</b>	<b>398</b>	<b>218</b>	<b>116.921</b>	
12-14 .....	-	-	-	-	-	-	-	-	-	-	-	
15-19 .....	578	5	520	43	5	-	-	-	-	5	629	
20-24 .....	4.966	24	3.866	876	149	28	2	1	-	20	6.225	
25-29 .....	8.846	13	5.154	2.676	798	144	30	4	2	25	13.712	
30-34 .....	10.589	24	4.252	4.116	1.652	371	92	30	16	36	19.780	
35-39 .....	9.048	22	2.341	3.773	2.030	554	201	60	32	35	19.894	
40-44 .....	7.172	9	1.360	2.929	1.894	596	224	79	56	25	17.318	
45-49 .....	5.191	10	943	1.882	1.502	511	171	78	67	27	13.137	
50-54 .....	3.808	5	583	1.224	1.195	462	186	82	52	19	10.290	
55-59 .....	2.557	6	378	767	791	374	147	55	30	9	7.088	
60-64 .....	1.242	3	188	314	372	194	88	41	34	8	3.648	
65 Y MÁS .....	1.439	2	151	254	320	292	194	108	109	9	5.200	

NOTA: SE EXCLUYEN LAS MUJERES QUE NO TUVIERON HIJOS(AS) NACIDOS(AS) VIVOS(AS) Y AQUELLAS QUE NO DECLARARON EL NIVEL EDUCATIVO APROBADO  
FUENTE: INSTITUTO NACIONAL DE ESTADÍSTICA, INE

## **CARACTERÍSTICAS DE LOS HOGARES**

ESTADO MONAGAS  
**CUADRO 1. TOTAL DE HOGARES, POR TIPO DE VIVIENDA FAMILIAR OCUPADA, SEGÚN NÚMERO DE HOGARES EN LA VIVIENDA Y TIPO DE SERVICIO DE ELIMINACIÓN DE EXCRETAS**  
 CENSO 2011

NÚMERO DE HOGARES EN LA VIVIENDA Y TIPO DE SERVICIO DE ELIMINACIÓN DE EXCRETAS	TOTAL DE HOGARES	TIPO DE VIVIENDA FAMILIAR OCUPADA						
		QUINTA O CASAQUINTA	CASA	APARTAMENTO EN EDIFICIO	APARTAMENTO EN QUINTA, CASAQUINTA O CASA	CASA DE VECINDAD	RANCHO	VIVIENDA INDÍGENA
<b>TOTAL .....</b>	<b>222.258</b>	<b>7.508</b>	<b>179.452</b>	<b>7.972</b>	<b>468</b>	<b>6</b>	<b>26.534</b>	<b>318</b>
<b>EN VIVIENDAS CON 1 HOGAR .....</b>	<b>217.194</b>	<b>7.320</b>	<b>174.856</b>	<b>7.847</b>	<b>459</b>	<b>1</b>	<b>26.396</b>	<b>315</b>
POCETA CONECTADA A CLOACA .....	107.268	6.103	91.698	7.724	366	1	1.376	-
POCETA CONECTADA A POZO SÉPTICO .....	91.671	1.205	75.441	123	93	-	14.804	5
POCETA SIN CONEXIÓN A CLOACA O A POZO SÉPTICO ....	1.885	12	1.346	-	-	-	527	-
EXCUSADO DE HOYO O LETRINA .....	3.212	-	1.378	-	-	-	1.834	-
NO TIENE POCETA O EXCUSADO .....	13.158	-	4.993	-	-	-	7.855	310
<b>EN VIVIENDAS CON 2 HOGARES .....</b>	<b>3.574</b>	<b>131</b>	<b>3.221</b>	<b>93</b>	<b>7</b>	<b>1</b>	<b>119</b>	<b>2</b>
POCETA CONECTADA A CLOACA .....	2.282	104	2.069	91	5	1	12	-
POCETA CONECTADA A POZO SÉPTICO .....	1.194	26	1.087	2	2	-	77	-
POCETA SIN CONEXIÓN A CLOACA O A POZO SÉPTICO ....	26	1	24	-	-	-	1	-
EXCUSADO DE HOYO O LETRINA .....	16	-	7	-	-	-	9	-
NO TIENE POCETA O EXCUSADO .....	56	-	34	-	-	-	20	2
<b>EN VIVIENDAS CON 3 HOGARES .....</b>	<b>1.106</b>	<b>39</b>	<b>1.021</b>	<b>23</b>	<b>2</b>	<b>1</b>	<b>19</b>	<b>1</b>
POCETA CONECTADA A CLOACA .....	741	30	683	23	2	1	2	-
POCETA CONECTADA A POZO SÉPTICO .....	340	8	318	-	-	-	14	-
POCETA SIN CONEXIÓN A CLOACA O A POZO SÉPTICO ....	9	1	8	-	-	-	-	-
EXCUSADO DE HOYO O LETRINA .....	3	-	2	-	-	-	1	-
NO TIENE POCETA O EXCUSADO .....	13	-	10	-	-	-	2	1
<b>EN VIVIENDAS CON 4 Ó MÁS HOGARES .....</b>	<b>384</b>	<b>18</b>	<b>354</b>	<b>9</b>	<b>-</b>	<b>3</b>	<b>-</b>	<b>-</b>
POCETA CONECTADA A CLOACA .....	296	18	266	9	-	3	-	-
POCETA CONECTADA A POZO SÉPTICO .....	84	-	84	-	-	-	-	-
POCETA SIN CONEXIÓN A CLOACA O A POZO SÉPTICO ....	2	-	2	-	-	-	-	-
EXCUSADO DE HOYO O LETRINA .....	1	-	1	-	-	-	-	-
NO TIENE POCETA O EXCUSADO .....	1	-	1	-	-	-	-	-

**NOTA:** SE EXCLUYEN LOS HOGARES EN VIVIENDAS CLASIFICADAS COMO REFUGIO Y OTRA CLASE  
**FUENTE:** INSTITUTO NACIONAL DE ESTADÍSTICA, INE

ESTADO MONAGAS  
**CUADRO 2. TOTAL DE HOGARES, POR TIPO DE VIVIENDA FAMILIAR OCUPADA, SEGÚN DISPONIBILIDAD DE TECNOLOGÍAS**  
 CENSO 2011

DISPONIBILIDAD DE TECNOLOGÍAS	TOTAL DE HOGARES	TIPO DE VIVIENDA FAMILIAR OCUPADA						
		QUINTA O CASAQUINTA	CASA	APARTAMENTO EN EDIFICIO	APARTAMENTO EN QUINTA, CASAQUINTA O CASA	CASA DE VECINDAD	RANCHO	VIVIENDA INDÍGENA
TOTAL 1/ .....	222.258	7.508	179.452	7.972	468	6	26.534	318
TELÉFONO FIJO (POR LÍNEA) .....	48.070	3.921	40.727	2.772	146	1	500	3
TELÉFONO FIJO (ENCHUFE) .....	29.352	1.049	25.647	946	47	-	1.654	9
TELÉFONO MÓVIL CELULAR .....	87.349	2.769	71.986	3.302	155	-	9.118	19
TV CONEXIÓN POR CABLE O SATELITE .....	100.620	5.680	86.503	4.477	294	4	3.660	2
COMPUTADORA .....	54.094	4.465	44.904	3.914	223	1	587	-
ACCESO A INTERNET FIJO O MÓVIL .....	36.411	3.577	29.563	2.922	158	1	190	-
NO DISPONE .....	53.723	454	37.982	858	68	2	14.069	290

1/: CORRESPONDE AL TOTAL DE HOGARES EMPADRONADOS Y NO A LA SUMA DE LOS TIPOS DE TECNOLOGÍAS, YA QUE NO SON EXCLUYENTES

NOTA: SE EXCLUYEN LOS HOGARES EN VIVIENDAS CLASIFICADAS COMO REFUGIO Y OTRA CLASE

FUENTE: INSTITUTO NACIONAL DE ESTADÍSTICA, INE

ESTADO MONAGAS  
**CUADRO 3. TOTAL DE HOGARES, POR TIPO DE VIVIENDA FAMILIAR OCUPADA, SEGÚN DISPONIBILIDAD DE ARTEFACTOS**  
 CENSO 2011

DISPONIBILIDAD DE ARTEFACTOS	TOTAL DE HOGARES	TIPO DE VIVIENDA FAMILIAR OCUPADA						
		QUINTA O CASAQUINTA	CASA	APARTAMENTO EN EDIFICIO	APARTAMENTO EN QUINTA CASAQUINTA O CASA	CASA DE VECINDAD	RANCHO	VIVIENDA INDÍGENA
TOTAL 1/ .....	222.258	7.508	179.452	7.972	468	6	26.534	318
RADIO .....	129.439	5.300	108.328	4.591	270	1	10.911	38
TELEVISOR .....	203.501	7.364	168.199	7.744	442	6	19.675	71
NEVERA .....	190.487	7.295	159.747	7.486	426	2	15.508	23
LAVADORA .....	142.904	6.626	121.403	6.241	337	1	8.275	21
SECADORA .....	16.359	2.570	11.633	1.754	83	-	317	2
CALENTADOR DE AGUA ...	6.184	1.649	3.500	955	56	-	24	-
AIRE ACONDICIONADO ....	109.270	6.391	95.034	6.128	334	1	1.382	-
COCINA .....	208.689	7.332	170.969	7.751	434	2	22.177	24
NO DISPONIBLE .....	5.400	47	2.752	48	9	-	2.318	226

1/ CORRESPONDE AL TOTAL DE HOGARES EMPADRONADOS Y NO A LA SUMA DE LOS TIPOS DE ARTEFACTOS, YA QUE NO SON EXCLUYENTES  
 NOTA: SE EXCLUYEN LOS HOGARES EN VIVIENDAS CLASIFICADAS COMO REFUGIO Y OTRA CLASE  
 FUENTE: INSTITUTO NACIONAL DE ESTADÍSTICA, INE

ESTADO MONAGAS  
**CUADRO 4. TOTAL DE HOGARES, POR TIPO DE VIVIENDA FAMILIAR OCUPADA, SEGÚN NÚMERO DE CUARTOS DE BAÑO CON REGADERA O DUCHA DE USO EXCLUSIVO Y TAMAÑO DEL HOGAR**  
 CENSO 2011

NÚMERO DE CUARTOS DE BAÑO CON REGADERA O DUCHA Y TAMAÑO DEL HOGAR	TOTAL DE HOGARES	TIPO DE VIVIENDA FAMILIAR OCUPADA						
		QUINTA O CASAQUINTA	CASA	APARTAMENTO EN EDIFICIO	APARTAMENTO EN QUINTA, CASAQUINTA O CASA	CASA DE VECINDAD	RANCHO	VIVIENDA INDÍGENA
<b>TOTAL</b> .....	<b>222.258</b>	<b>7.508</b>	<b>179.452</b>	<b>7.972</b>	<b>468</b>	<b>6</b>	<b>26.534</b>	<b>318</b>
<b>EN VIVIENDAS CON 1 CUARTO DE BAÑO CON REGADERA O DUCHA</b> .....	<b>123.731</b>	<b>2.248</b>	<b>106.378</b>	<b>3.602</b>	<b>254</b>	<b>6</b>	<b>11.209</b>	<b>34</b>
1 PERSONA .....	16.619	332	13.531	672	67	4	2.011	2
2 PERSONAS .....	17.703	467	14.998	775	50	-	1.407	6
3 PERSONAS .....	22.638	467	19.205	947	55	1	1.957	6
4 PERSONAS .....	24.835	445	21.515	710	46	1	2.114	4
5 PERSONAS .....	17.702	274	15.484	301	17	-	1.621	5
6 PERSONAS .....	10.351	140	9.106	117	12	-	972	4
7 PERSONAS .....	5.929	55	5.287	44	5	-	533	5
8 PERSONAS .....	3.420	24	3.085	26	1	-	282	2
9 PERSONAS .....	1.862	15	1.685	7	1	-	154	-
10 PERSONAS Y MÁS .....	2.672	29	2.482	3	-	-	158	-
<b>EN VIVIENDAS CON 2 CUARTOS DE BAÑO CON REGADERA O DUCHA</b> .....	<b>45.498</b>	<b>3.311</b>	<b>38.130</b>	<b>3.919</b>	<b>138</b>	<b>-</b>	<b>-</b>	<b>-</b>
1 PERSONA .....	1.608	89	1.340	170	9	-	-	-
2 PERSONAS .....	4.905	395	4.068	424	18	-	-	-
3 PERSONAS .....	8.986	722	7.380	855	29	-	-	-
4 PERSONAS .....	11.782	922	9.655	1.176	29	-	-	-
5 PERSONAS .....	8.413	617	7.011	760	25	-	-	-
6 PERSONAS .....	4.368	305	3.733	313	17	-	-	-
7 PERSONAS .....	2.336	134	2.074	123	5	-	-	-
8 PERSONAS .....	1.371	56	1.262	50	3	-	-	-
9 PERSONAS .....	748	33	688	26	1	-	-	-
10 PERSONAS Y MÁS .....	981	38	919	22	2	-	-	-
<b>EN VIVIENDAS CON 3 CUARTOS DE BAÑO CON REGADERA O DUCHA</b> .....	<b>6.257</b>	<b>1.351</b>	<b>4.607</b>	<b>266</b>	<b>33</b>	<b>-</b>	<b>-</b>	<b>-</b>
1 PERSONA .....	189	31	146	11	1	-	-	-
2 PERSONAS .....	421	95	296	28	2	-	-	-
3 PERSONAS .....	1.007	248	704	46	9	-	-	-
4 PERSONAS .....	1.620	400	1.129	83	8	-	-	-
5 PERSONAS .....	1.323	284	980	55	4	-	-	-
6 PERSONAS .....	738	147	566	23	2	-	-	-
7 PERSONAS .....	412	77	323	10	2	-	-	-
8 PERSONAS .....	238	34	195	6	3	-	-	-
9 PERSONAS .....	125	19	103	3	-	-	-	-
10 PERSONAS Y MÁS .....	184	16	165	1	2	-	-	-
<b>EN VIVIENDAS CON 4 Y MÁS CUARTOS DE BAÑO CON REGADERA O DUCHA</b> .....	<b>1.344</b>	<b>378</b>	<b>934</b>	<b>25</b>	<b>7</b>	<b>-</b>	<b>-</b>	<b>-</b>
1 PERSONA .....	47	8	38	1	-	-	-	-
2 PERSONAS .....	70	14	55	1	-	-	-	-
3 PERSONAS .....	139	36	96	5	2	-	-	-
4 PERSONAS .....	271	80	179	10	2	-	-	-
5 PERSONAS .....	290	108	179	3	-	-	-	-
6 PERSONAS .....	206	61	143	2	-	-	-	-
7 PERSONAS .....	123	35	87	1	-	-	-	-
8 PERSONAS .....	78	18	57	2	1	-	-	-
9 PERSONAS .....	44	6	36	-	2	-	-	-
10 PERSONAS Y MÁS .....	76	12	64	-	-	-	-	-
<b>EN VIVIENDAS CON CUARTOS DE BAÑO CON REGADERA O DUCHA NO DECLARADO</b> .....	<b>45.428</b>	<b>220</b>	<b>29.403</b>	<b>160</b>	<b>36</b>	<b>-</b>	<b>15.325</b>	<b>284</b>
1 PERSONA .....	7.709	28	4.133	29	11	-	3.495	13
2 PERSONAS .....	6.028	33	3.846	27	7	-	2.082	33
3 PERSONAS .....	7.695	43	5.007	36	3	-	2.569	37
4 PERSONAS .....	8.180	46	5.458	42	8	-	2.581	45
5 PERSONAS .....	6.267	31	4.173	16	5	-	1.999	43
6 PERSONAS .....	3.869	17	2.672	7	2	-	1.140	31
7 PERSONAS .....	2.353	13	1.657	2	-	-	652	29
8 PERSONAS .....	1.415	6	1.001	1	-	-	393	14
9 PERSONAS .....	819	1	602	-	-	-	204	12
10 PERSONAS Y MÁS .....	1.093	2	854	-	-	-	210	27

NOTA: SE EXCLUYEN LOS HOGARES EN VIVIENDAS CLASIFICADAS COMO REFUGIO Y OTRA CLASE  
 FUENTE: INSTITUTO NACIONAL DE ESTADÍSTICA, INE

**ESTADO MONAGAS**  
**CUADRO 5. JEFES O JEFAS DE HOGAR DE 15 AÑOS Y MÁS, POR NIVEL EDUCATIVO APROBADO, SEGÚN GRUPO DE EDAD Y SEXO**  
**CENSO 2011**

GRUPO DE EDAD Y SEXO	TOTAL	NIVEL EDUCATIVO APROBADO					
		NO SABE	NINGUNO	PRIMARIA (1-6)	SECUNDARIA (1-5), (6)	TÉCNICO SUPERIOR	UNIVERSITARIO
<b>TOTAL .....</b>	<b>222.258</b>	<b>6.860</b>	<b>14.811</b>	<b>61.618</b>	<b>87.284</b>	<b>10.286</b>	<b>41.399</b>
15-19 .....	2.199	35	88	440	1.284	21	331
20-24 .....	10.334	178	232	1.635	5.501	376	2.412
25-29 .....	19.749	299	378	3.302	10.090	1.014	4.666
30-34 .....	27.176	524	616	5.008	13.029	1.672	6.327
35-39 .....	27.969	588	759	5.670	12.860	1.899	6.193
40-44 .....	27.309	676	806	6.094	12.300	1.809	5.624
45-49 .....	24.515	667	979	6.811	9.987	1.127	4.944
50-54 .....	21.916	728	1.217	6.957	8.164	813	4.037
55-59 .....	18.877	683	1.335	7.080	6.025	657	3.097
60-64 .....	14.856	655	1.581	6.312	4.050	454	1.804
65 Y MÁS .....	27.358	1.827	6.820	12.309	3.994	444	1.964
<b>HOMBRES .....</b>	<b>133.583</b>	<b>4.285</b>	<b>8.322</b>	<b>38.287</b>	<b>54.986</b>	<b>6.846</b>	<b>20.857</b>
15-19 .....	1.085	26	63	249	602	10	135
20-24 .....	6.083	129	171	1.114	3.355	203	1.111
25-29 .....	12.676	240	291	2.401	6.779	639	2.326
30-34 .....	17.508	395	486	3.700	8.686	1.114	3.127
35-39 .....	17.753	429	569	4.035	8.480	1.259	2.981
40-44 .....	17.038	473	562	4.202	7.936	1.163	2.702
45-49 .....	14.945	443	636	4.379	6.246	741	2.500
50-54 .....	13.082	456	774	4.278	4.963	581	2.030
55-59 .....	10.736	423	758	4.004	3.385	471	1.695
60-64 .....	8.436	374	835	3.522	2.252	340	1.113
65 Y MÁS .....	14.241	897	3.177	6.403	2.302	325	1.137
<b>MUJERES .....</b>	<b>88.675</b>	<b>2.575</b>	<b>6.489</b>	<b>23.331</b>	<b>32.298</b>	<b>3.440</b>	<b>20.542</b>
15-19 .....	1.114	9	25	191	682	11	196
20-24 .....	4.251	49	61	521	2.146	173	1.301
25-29 .....	7.073	59	87	901	3.311	375	2.340
30-34 .....	9.668	129	130	1.308	4.343	558	3.200
35-39 .....	10.216	159	190	1.635	4.380	640	3.212
40-44 .....	10.271	203	244	1.892	4.364	646	2.922
45-49 .....	9.570	224	343	2.432	3.741	386	2.444
50-54 .....	8.834	272	443	2.679	3.201	232	2.007
55-59 .....	8.141	260	577	3.076	2.640	186	1.402
60-64 .....	6.420	281	746	2.790	1.798	114	691
65 Y MÁS .....	13.117	930	3.643	5.906	1.692	119	827

**NOTA:** SE EXCLUYEN LOS JEFES O JEFAS DE HOGAR QUE NO DECLARARON EL NIVEL EDUCATIVO APROBADO  
**FUENTE:** INSTITUTO NACIONAL DE ESTADÍSTICA, INE



ESTADO MONAGAS  
**CUADRO 6. TOTAL DE HOGARES EN VIVIENDAS FAMILIARES OCUPADAS, POR TENENCIA DE LA VIVIENDA, SEGÚN TIPO DE VIVIENDA Y NÚMERO DE HOGARES**  
 CENSO 2011

TIPO DE VIVIENDA Y NÚMERO DE HOGARES	TOTAL DE HOGARES	TENENCIA DE LA VIVIENDA						
		PROPIA			ALQUILADA	PRESTADA	CEDIDA	OTRA FORMA
		TOTAL	PAGADA TOTALMENTE	PAGÁNDOSE				
<b>TOTAL</b> .....	<b>221.940</b>	<b>179.234</b>	<b>156.148</b>	<b>23.086</b>	<b>15.302</b>	<b>17.369</b>	<b>3.596</b>	<b>6.439</b>
<b>QUINTA O CASAQUINTA</b> .....	<b>7.508</b>	<b>6.242</b>	<b>5.323</b>	<b>919</b>	<b>731</b>	<b>375</b>	<b>42</b>	<b>118</b>
1 HOGAR .....	7.320	6.191	5.273	918	682	300	38	109
2 HOGARES .....	131	40	40	-	35	48	1	7
3 HOGARES .....	39	8	7	1	10	17	2	2
4 HOGARES Y MÁS .....	18	3	3	-	4	10	1	-
<b>CASA</b> .....	<b>179.452</b>	<b>144.964</b>	<b>125.568</b>	<b>19.396</b>	<b>12.260</b>	<b>14.929</b>	<b>2.982</b>	<b>4.317</b>
1 HOGAR .....	174.856	143.906	124.565	19.341	11.269	12.949	2.815	3.917
2 HOGARES .....	3.221	776	732	44	647	1.406	110	282
3 HOGARES .....	1.021	219	209	10	224	445	39	94
4 HOGARES Y MÁS .....	354	63	62	1	120	129	18	24
<b>APARTAMENTO EN EDIFICIO</b> .....	<b>7.972</b>	<b>5.367</b>	<b>2.880</b>	<b>2.487</b>	<b>2.060</b>	<b>376</b>	<b>61</b>	<b>108</b>
1 HOGAR .....	7.847	5.350	2.866	2.484	1.987	347	60	103
2 HOGARES .....	93	16	13	3	46	25	1	5
3 HOGARES .....	23	1	1	-	19	3	-	-
4 HOGARES Y MÁS .....	9	-	-	-	8	1	-	-
<b>APARTAMENTO EN QUINTA, CASAQUINTA O CASA ...</b>	<b>468</b>	<b>230</b>	<b>203</b>	<b>27</b>	<b>147</b>	<b>71</b>	<b>15</b>	<b>5</b>
1 HOGAR .....	459	230	203	27	143	67	14	5
2 HOGARES .....	7	-	-	-	2	4	1	-
3 HOGARES .....	2	-	-	-	2	-	-	-
4 HOGARES Y MÁS .....	-	-	-	-	-	-	-	-
<b>CASA DE VECINDAD</b> .....	<b>6</b>	<b>-</b>	<b>-</b>	<b>-</b>	<b>6</b>	<b>-</b>	<b>-</b>	<b>-</b>
1 HOGAR .....	1	-	-	-	1	-	-	-
2 HOGARES .....	1	-	-	-	1	-	-	-
3 HOGARES .....	1	-	-	-	1	-	-	-
4 HOGARES Y MÁS .....	3	-	-	-	3	-	-	-
<b>RANCHO</b> .....	<b>26.534</b>	<b>22.431</b>	<b>22.174</b>	<b>257</b>	<b>98</b>	<b>1.618</b>	<b>496</b>	<b>1.891</b>
1 HOGAR .....	26.396	22.387	22.130	257	97	1.540	495	1.877
2 HOGARES .....	119	38	38	-	1	67	1	12
3 HOGARES .....	19	6	6	-	-	11	-	2
4 HOGARES Y MÁS .....	-	-	-	-	-	-	-	-

NOTA: SE EXCLUYEN LOS HOGARES EN VIVIENDAS CLASIFICADAS COMO REFUGIO Y OTRA CLASE

NOTA: SE EXCLUYEN LOS HOGARES EN VIVIENDAS CLASIFICADAS COMO INDÍGENA, POR CUÁNTO LA VARIABLE TENENCIA DE LA VIVIENDA NO APLICA

FUENTE: INSTITUTO NACIONAL DE ESTADÍSTICA, INE

## **CARACTERÍSTICAS DE LAS VIVIENDAS**

ESTADO MONAGAS  
**CUADRO 1. TOTAL DE VIVIENDAS, POR CONDICIÓN DE OCUPACIÓN Y NÚMERO DE OCUPANTES, SEGÚN TIPO DE VIVIENDA**  
 CENSO 2011

TIPO DE VIVIENDA	TOTAL	CONDICIÓN DE OCUPACIÓN					
		OCUPADAS			DESOCUPADAS	DE USO OCASIONAL	EN CONSTRUCCIÓN
		TOTAL DE VIVIENDAS	NÚMERO DE OCUPANTES	OCUPANTES POR VIVIENDA			
TOTAL .....	282.463	217.868	905.443	4,2	26.038	24.913	13.644
VIVIENDAS FAMILIARES .....	282.258	217.663	901.465	4,1	26.038	24.913	13.644
QUINTA O CASAQUINTA .....	9.976	7.320	30.259	4,1	1.266	927	463
CASA .....	224.092	174.856	741.042	4,2	18.658	17.600	12.978
APARTAMENTO EN EDIFICIO .....	10.348	7.847	28.145	3,6	1.121	1.199	181
APARTAMENTO EN QUINTA, CASAQUINTA O CASA .....	613	459	1.590	3,5	67	65	22
CASA DE VECINDAD .....	1	1	11	11,0	-	-	-
RANCHO .....	36.444	26.396	96.686	3,7	4.926	5.122	-
VIVIENDA INDÍGENA .....	315	315	1.660	5,3	-	-	-
OTRA CLASE .....	469	469	2.072	4,4	-	-	-
<b>VIVIENDAS COLECTIVAS .....</b>	<b>205</b>	<b>205</b>	<b>3.978</b>	<b>19,4</b>	-	-	-

FUENTE: INSTITUTO NACIONAL DE ESTADÍSTICA, INE

**ESTADO MONAGAS**  
**CUADRO 2. TOTAL DE VIVIENDAS FAMILIARES OCUPADAS, POR TIPO DE VIVIENDA, SEGÚN MATERIAL PREDOMINANTE EN LAS PAREDES EXTERIORES, TECHO Y PISO**  
**CENSO 2011**

MATERIAL PREDOMINANTE EN PAREDES EXTERIORES, TECHO Y PISO	TOTAL	TIPO DE VIVIENDA FAMILIAR OCUPADA						
		QUINTA O CASAQUINTA	CASA	APARTAMENTO EN EDIFICIO	APARTAMENTO EN QUINTA, CASAQUINTA O CASA	CASA DE VECINDAD	RANCHO	VIVIENDA INDÍGENA
<b>TOTAL</b> .....	<b>217.194</b>	<b>7.320</b>	<b>174.856</b>	<b>7.847</b>	<b>459</b>	<b>1</b>	<b>26.396</b>	<b>315</b>
<b>PAREDES EXTERIORES</b> .....	<b>217.194</b>	<b>7.320</b>	<b>174.856</b>	<b>7.847</b>	<b>459</b>	<b>1</b>	<b>26.396</b>	<b>315</b>
BLOQUE, LADRILLO O ADOBE FRISADO (ACABADO) .....	158.950	7.050	144.397	7.106	396	1	-	-
BLOQUE, LADRILLO O ADOBE SIN FRISAR (NO ACABADO) .....	22.229	-	22.168	36	25	-	-	-
LADRILLO, ADOBE SIN FRISAR (OBRA LIMPIA) .....	2.292	116	2.107	60	9	-	-	-
CONCRETO .....	4.967	148	4.151	645	23	-	-	-
MADERA ASERRADA .....	295	6	288	-	1	-	-	-
LÁMINAS DE POLICLORURO DE VINILO (PVG) .....	534	-	533	-	1	-	-	-
TAPIA O BAHAREQUE FRISADO .....	1.178	-	1.171	-	4	-	-	3
TAPIA O BAHAREQUE SIN FRISAR .....	4.423	-	32	-	-	-	4.388	3
OTROS ( TRONCOS, PIEDRA, PALMA O SIMILARES, LÁMINAS DE ZINC, CARTÓN, TABLAS O SIMILARES) .....	22.326	-	9	-	-	-	22.008	309
<b>TECHO</b> .....	<b>217.194</b>	<b>7.320</b>	<b>174.856</b>	<b>7.847</b>	<b>459</b>	<b>1</b>	<b>26.396</b>	<b>315</b>
PLATABANDA .....	40.012	5.179	26.793	7.779	261	-	-	-
TEJA .....	17.740	1.465	16.257	-	18	-	-	-
LÁMINAS ASFÁLTICAS .....	23.684	425	22.774	68	27	-	390	-
LÁMINAS METÁLICAS (ZINC, ALUMINIO Y SIMILARES) .....	125.152	-	99.586	-	142	1	25.423	-
ASBESTO Y SIMILARES .....	8.246	251	7.951	-	9	-	35	-
LÁMINAS DE POLICLORURO DE VINILO (PVG) .....	1.497	-	1.495	-	2	-	-	-
OTROS (PALMA O SIMILARES, LATÓN, TABLAS O SIMILARES) ...	863	-	-	-	-	-	548	315
<b>PISO</b> .....	<b>217.194</b>	<b>7.320</b>	<b>174.856</b>	<b>7.847</b>	<b>459</b>	<b>1</b>	<b>26.396</b>	<b>315</b>
MÁRMOL, MOSAICO GRANITO, VINIL, CERÁMICA, LADRILLO, TERRACOTA PARQUET, ALFOMBRA Y SIMILARES .....	62.872	6.150	50.634	5.805	283	-	-	-
CEMENTO .....	145.030	1.170	122.229	2.042	171	1	19.417	-
TIERRA .....	8.796	-	1.767	-	4	-	6.907	118
TABLAS .....	317	-	88	-	1	-	31	197
OTROS .....	179	-	138	-	-	-	41	-

NOTA: SE EXCLUYEN LAS VIVIENDAS CLASIFICADAS COMO REFUGIO Y OTRA CLASE  
FUENTE: INSTITUTO NACIONAL DE ESTADÍSTICA, INE

ESTADO MONAGAS  
**CUADRO 3. TOTAL DE VIVIENDAS FAMILIARES OCUPADAS, POR AÑOS DE CONSTRUCCIÓN, SEGÚN TIPO DE VIVIENDA  
 CENSO 2011**

TIPO DE VIVIENDA FAMILIAR OCUPADA	TOTAL	AÑOS DE CONSTRUCCIÓN DE LA VIVIENDA						NO SABE
		MENOS DE 10 AÑOS	DE 10 A 13 AÑOS	DE 14 A 28 AÑOS	DE 29 A 43 AÑOS	DE 44 A 56 AÑOS	MÁS DE 56 AÑOS	
TOTAL .....	217.194	74.929	29.621	50.297	30.747	11.469	6.806	13.325
QUINTA O CASAQUINTA .....	7.320	1.724	1.061	2.268	1.131	365	282	489
CASA .....	174.856	51.212	24.354	44.111	27.334	10.519	6.148	11.178
APARTAMENTO EN EDIFICIO .....	7.847	3.120	349	1.581	1.437	293	152	915
APARTAMENTO EN QUINTA, CASAQUINTA O CASA ...	459	113	46	127	63	20	13	77
CASA DE VECINDAD .....	1	1	-	-	-	-	-	-
RANCHO .....	26.396	18.534	3.762	2.189	770	267	210	664
VIVIENDA INDÍGENA .....	315	225	49	21	12	5	1	2

NOTA: SE EXCLUYEN LAS VIVIENDAS CLASIFICADAS COMO REFUGIO Y OTRA CLASE  
 FUENTE: INSTITUTO NACIONAL DE ESTADÍSTICA, INE

**ESTADO MONAGAS**  
**CUADRO 4. TOTAL DE VIVIENDAS FAMILIARES OCUPADAS, POR TIPO DE VIVIENDA, SEGÚN ABASTECIMIENTO DE SERVICIO ELÉCTRICO, DE AGUA, DE GAS DIRECTO Y SERVICIO DE ELIMINACIÓN DE EXCRETAS**  
**CENSO 2011**

ABASTECIMIENTO DE SERVICIO ELÉCTRICO, AGUA, GAS DIRECTO Y ELIMINACIÓN DE EXCRETAS	TOTAL	TIPO DE VIVIENDA FAMILIAR OCUPADA						
		QUINTA O CASAQUINTA	CASA	APARTAMENTO EN EDIFICIO	APARTAMENTO EN QUINTA, CASAQUINTA O CASA	CASA DE VECINDAD	RANCHO	VIVIENDA INDÍGENA
<b>TOTAL</b> .....	<b>217.194</b>	<b>7.320</b>	<b>174.856</b>	<b>7.847</b>	<b>459</b>	<b>1</b>	<b>26.396</b>	<b>315</b>
<b>ABASTECIMIENTO DEL SERVICIO ELÉCTRICO</b> .....	<b>217.194</b>	<b>7.320</b>	<b>174.856</b>	<b>7.847</b>	<b>459</b>	<b>1</b>	<b>26.396</b>	<b>315</b>
RED PÚBLICA CON MEDIDOR .....	66.151	5.187	53.351	6.788	247	-	561	17
RED PÚBLICA SIN MEDIDOR .....	148.239	2.103	120.427	1.047	210	1	24.386	65
PLANTA PROPIA GENERADORA DE ELECTRICIDAD .....	483	20	250	6	-	-	142	65
PANELES SOLARES .....	117	-	43	3	-	-	66	5
OTRO TIPO DE ELECTRICIDAD DE GENERACIÓN PROPIA .....	148	3	75	2	1	-	65	2
NO TIENE SERVICIO ELÉCTRICO .....	2.056	7	710	1	1	-	1.176	161
<b>ABASTECIMIENTO DE AGUA</b> .....	<b>217.194</b>	<b>7.320</b>	<b>174.856</b>	<b>7.847</b>	<b>459</b>	<b>1</b>	<b>26.396</b>	<b>315</b>
ACUEDUCTO O TUBERÍA .....	160.642	5.529	133.014	5.958	394	1	15.709	37
CAMIÓN CISTERNA .....	5.070	47	3.450	12	2	-	1.554	5
PILA PÚBLICA .....	1.620	39	1.104	4	1	-	470	2
POZO CON TUBERÍA O BOMBA .....	41.392	1.634	33.093	1.722	49	-	4.892	2
POZO O MANANTIAL PROTEGIDO .....	1.724	48	1.044	134	9	-	488	1
ALGIBES O JAGÜEYES .....	1.331	8	675	2	-	-	642	4
RÍO, CAÑO, QUEBRADA .....	1.628	2	696	-	1	-	690	239
LAGO, LAGUNA .....	96	1	37	1	-	-	54	3
OTROS MEDIOS .....	3.691	12	1.743	14	3	-	1.897	22
<b>SERVICIO DE GAS DIRECTO</b> .....	<b>217.194</b>	<b>7.320</b>	<b>174.856</b>	<b>7.847</b>	<b>459</b>	<b>1</b>	<b>26.396</b>	<b>315</b>
SÍ .....	7.874	180	2.858	4.674	58	-	104	-
NO .....	209.320	7.140	171.998	3.173	401	1	26.292	315
<b>SERVICIO DE ELIMINACIÓN DE EXCRETAS</b> .....	<b>217.194</b>	<b>7.320</b>	<b>174.856</b>	<b>7.847</b>	<b>459</b>	<b>1</b>	<b>26.396</b>	<b>315</b>
POCETA CONECTADA A CLOACA .....	107.268	6.103	91.698	7.724	366	1	1.376	-
POCETA CONECTADA A POZO SÉPTICO .....	91.671	1.205	75.441	123	93	-	14.804	5
POCETA SIN CONEXIÓN A POCETA O A POZO SÉPTICO .....	1.885	12	1.346	-	-	-	527	-
EXCUSADO DE HOYO O LETRINA .....	3.212	-	1.378	-	-	-	1.834	-
NO TIENE POCETA O EXCUSADO .....	13.158	-	4.993	-	-	-	7.855	310

NOTA: SE EXCLUYEN LAS VIVIENDAS CLASIFICADAS COMO REFUGIO Y OTRA CLASE  
FUENTE: INSTITUTO NACIONAL DE ESTADÍSTICA, INE

ESTADO MONAGAS  
**CUADRO 5. TOTAL DE VIVIENDAS FAMILIARES OCUPADAS, POR TIPO DE VIVIENDA, SEGÚN SERVICIO DE ELIMINACIÓN DE LA BASURA**  
 CENSO 2011

SERVICIO DE ELIMINACIÓN DE LA BASURA	TOTAL	TIPO DE VIVIENDA FAMILIAR OCUPADA						
		QUINTA O CASAQUINTA	CASA	APARTAMENTO EN EDIFICIO	APARTAMENTO EN QUINTA, CASAQUINTA O CASA	CASA DE VECINDAD	RANCHO	VIVIENDA INDÍGENA
TOTAL .....	217.194	7.320	174.856	7.847	459	1	26.396	315
ES RECOGIDA POR EL SERVICIO DE ASEO URBANO .....	169.757	6.707	143.661	5.786	418	1	13.184	-
SE BOTA EN CONTAINER O DEPÓSITO COLECTIVO .....	9.099	474	5.565	2.045	24	-	991	-
SE ENTIERRA .....	1.892	10	1.321	1	-	-	551	9
SE QUEMA .....	26.434	91	18.496	9	14	-	7.634	190
SE BOTA EN RÍO, CAÑO QUEBRADA O LAGUNA .....	2.145	9	1.430	2	2	-	645	57
SE LANZA EN CUALQUIER LUGAR .....	7.867	29	4.383	4	1	-	3.391	59

NOTA: SE EXCLUYEN LAS VIVIENDAS CLASIFICADAS COMO REFUGIO Y OTRA CLASE  
 FUENTE: INSTITUTO NACIONAL DE ESTADÍSTICA, INE

ESTADO MONAGAS  
**CUADRO 6. TOTAL DE VIVIENDAS COLECTIVAS, POR TIPO, SEGÚN NÚMERO DE PERSONAS EN LAS VIVIENDAS COLECTIVAS  
 CENSO 2011**

NÚMERO DE PERSONAS EN LAS VIVIENDAS COLECTIVAS	TOTAL	TIPO DE VIVIENDA COLECTIVA								
		1	2	3	4	5	6	7	8	9
TOTAL .....	205	-	59	76	4	1	5	4	2	54
1 A 10 .....	138	-	42	58	2	-	1	-	-	35
11 A 30 .....	54	-	16	16	2	-	3	3	-	14
31 A 50 .....	7	-	1	2	-	1	-	1	-	2
51 A 100 .....	2	-	-	-	-	-	1	-	1	-
101 A 300 .....	1	-	-	-	-	-	-	-	-	1
301 A 500 .....	2	-	-	-	-	-	-	-	-	2
501 A 1.000 .....	1	-	-	-	-	-	-	-	1	-
1.001 Y MÁS .....	-	-	-	-	-	-	-	-	-	-

1: REFUGIOS

2: HOTELES, MOTeles Y PENSIONES

3: RESIDENCIAS ESTUDIANTILES

4: INSTITUCIONES DE ENSEÑANZA Y RELIGIOSAS (INTERNADOS, ACADEMIAS Y ESCUELAS MILITARES, SEMINARIOS, CONVENTOS, MONASTERIOS, etc.)

5: HOSPITALES PSIQUIÁTRICOS O DE LARGA PERMANENCIA

6: HOGARES PARA IMPEDIDOS Y ASILOS

7: OTRAS INSTITUCIONES DE ASISTENCIA A NIÑOS, JÓVENES Y ADULTOS

8: INSTITUCIONES PENITENCIARIAS

9: OTRO TIPO DE COLECTIVIDAD

FUENTE: INSTITUTO NACIONAL DE ESTADÍSTICA, INE



## GLOSARIO DE TÉRMINOS

### I. VIVIENDA

Son lugares de alojamiento estructuralmente separados (que es una unidad estructural en sí misma), independientes (que tienen acceso desde la vía pública o áreas comunes de circulación), y que poseen espacios internos de uso exclusivo de la vivienda, con paredes o separaciones que permiten diferenciarla de otras edificaciones.

Las viviendas así definidas pueden haber sido construidas, transformadas o arregladas para que vivan personas o con fines comerciales, industriales o de servicios. En cualquier caso, serán objeto del censo siempre que en el momento del empadronamiento se utilicen con el fin de alojamiento de personas.

Se utiliza como unidad de investigación la unidad inmobiliaria residencial.

#### 1. TIPO DE VIVIENDA:

##### A) FAMILIAR

Es toda estructura destinada al alojamiento de una o más personas, con o sin vínculos familiares entre sí, y que conforman uno o más hogares.

A continuación se definen los diferentes tipos de vivienda familiar a ser estudiados:

- **Quinta o casaquinta:** Local utilizado como vivienda familiar construido con materiales tales como: bloque o ladrillo frisado, concreto o madera aserrada en las paredes; platabanda, teja o asbesto en el techo; mosaico, granito y similares en el piso. Posee jardines en su parte delantera.
- **Casa:** Local utilizado como vivienda familiar construido con materiales tales como: bloque o ladrillo frisado o sin frisar, concreto, madera aserrada, adobe, tapia o bahareque frisado en las paredes; platabanda, teja, asbesto o láminas metálicas en el techo; mosaico, granito y similares o cemento en el piso. Aquí se incluye a las casas tradicionales de tapia y teja, las casas construidas con materiales modernos (policloruro de vinilo), la vivienda rural de Malariología o las casas construidas por el INAVI, los institutos Regionales o Municipales de vivienda y casas de barrio.
- **Apartamento en edificio:** Local utilizado como vivienda familiar que forma parte de la estructura de un edificio y que tiene acceso desde un área común de circulación.
- **Apartamento en quinta, casaquinta o casa:** Local que forma parte de otra vivienda y que posee instalación de cocina y servicio sanitario exclusivo. Posee acceso independiente o desde un área común de circulación.
- **Casa de vecindad:** Estructura que contiene varias piezas o cuartos usados como viviendas familiares, donde los servicios sanitarios y el abastecimiento de agua están fuera de los mismos, con áreas internas de uso común.
- **Rancho:** Local utilizado como vivienda familiar construido con materiales de desecho tales como tablas, cartón, caña y similares.
- **Refugio:** Local acondicionado para albergar personas o familias que han tenido que abandonar sus viviendas de residencia habitual debido a la ocurrencia de fenómenos naturales, bélicos, etc.
- **Vivienda Indígena:** Es la construcción elaborada con materiales propios de la zona, que responde a patrones típicos indígenas y debe reflejar el modo de vida tradicional indígena. Los modelos de estas viviendas y el material con que se construyen varían de acuerdo al pueblo indígena y de acuerdo a la zona (por ejemplo el shabono Yanomami (vivienda que alberga a toda la comunidad), el enamado wayuu, la maloca pemón, el caney y otros).
- **Otra clase:** Estructura que no ha sido construida para fines de alojamiento, tales como: locales de trabajo, barracas, trailers, embarcaciones, cuevas, carpas u otros albergues y que para el momento del empadronamiento se encuentran habitados en forma temporal o permanente.

## B) COLECTIVA

Local o conjunto de locales destinados para el alojamiento de un grupo de personas sin vínculos familiares que, en general, hacen vida en común por razones de salud, enseñanza, religión, disciplina, trabajo u otras causas. A efectos censales, se incluyen también en esta categoría las pensiones, residencias estudiantiles y hoteles donde residan personas en forma permanente, viviendas colectivas institucionales, prisiones, cuarteles, asilos, conventos, residencias de trabajadores, hospitales, etc., y establecimientos análogos.

### 2. CONDICIÓN DEL ESTADO FÍSICO DE LA VIVIENDA

- **Construida:** Estructura con fines habitacionales que se encuentre construida totalmente al momento del empadronamiento, eso es que tenga techos, paredes, ventanas y puertas y ya esté habitada o en condiciones de serlo.
- **En construcción:** Cuando la vivienda se encuentra en proceso de edificación y está casi concluida, esto es, al menos tiene puertas y ventanas para el momento del empadronamiento.

### 3. CONDICIÓN DE OCUPACIÓN DE LA VIVIENDA:

Es la relación funcional de habitabilidad que se establece en la vivienda familiar. Se contemplan las siguientes categorías:

- **Ocupada:**
  - Con ocupantes presentes:** Cuando las personas que residen en la vivienda se encuentran presentes al momento del empadronamiento.
  - Con ocupantes ausentes:** Cuando existen indicios de que en la vivienda residen personas, pero que no se encuentran en la misma al momento del empadronamiento. Tales indicios pueden ser: Existencia de cortinas en las ventanas, luces encendidas en el interior, muebles en las áreas interiores, ropa tendida en los patios, presencia de animales domésticos, etc.
- **Desocupada:**

Cuando no se encuentra persona alguna al visitar la vivienda a ser entrevistada en varias ocasiones y se comprueba con los vecinos que allí no reside persona alguna de manera permanente ni temporal.

### 4. USO DE LA VIVIENDA:

Es la finalidad a la que se destina la vivienda, por lo que puede ser:

- **Permanente:** Cuando la vivienda es ocupada todo el año o la mayor parte de éste, como residencia habitual de una o más personas (estén o no presentes al momento del empadronamiento).
- **Ocasional:** Cuando la vivienda es ocupada de manera temporal, por razones de vacaciones, fines de semana, trabajo estacional, etc. En estas viviendas puede o no haber personas presentes en el momento del empadronamiento, sin ser residentes habituales de la misma.
- **Transitorio Indígena:** Se refiere al tipo de vivienda o refugio que los indígenas construyen para cobijarse, cuando parten de sus comunidades con el fin de ir por un tiempo (generalmente breve) de cacería, a visitar a los parientes, etc. Suele consistir de cuatro palos y un techo.

## 5. AÑOS DE CONSTRUCCIÓN DE LA VIVIENDA.

Se refiere al período de años de la vivienda desde su primera construcción, sin tener en cuenta las reformas que se hayan podido efectuar después de construida.

### II. HOGAR

La definición de Hogar adoptada en este censo es la de unidad doméstica, formada por una persona o por un grupo de dos o más personas, unidas o no por vínculos familiares, que conviven en una misma vivienda, comparten los mismos servicios y mantienen un gasto común para la compra de la comida. Constituye el marco general dentro del cual se identifica a las personas.

Se incluye en el Hogar a la población residente habitual, presente o temporalmente ausente al momento del empadronamiento (criterio de Jure o Derecho).

Los hogares pueden ocupar la totalidad o parte de una vivienda, pero también pueden: habitar dentro de campamentos, casas de vecindad y pensiones; ser el personal administrativo, de mantenimiento o seguridad de alguna institución, o carecer de alojamiento.

#### 1. DISPONIBILIDAD DE VEHÍCULOS DE USO PARTICULAR EN EL HOGAR

Se refiere a los vehículos de uso particular que tiene el Hogar que se está empadronando. No se incluyen automóviles, motocicletas o bicicletas de uso oficial, taxis, moto-taxis, carros por puesto, bicicletas o motocicletas de reparto, vehículos de carga ni otros vehículos que sean utilizados para el trabajo particular o de una empresa o de uso exclusivo deportivo (vehículos de carrera).

Se investigan los siguientes tipos:

- **Bicicleta:** Vehículo a tracción de sangre, con dos ruedas de igual tamaño cuyos pedales transmiten el movimiento a la rueda trasera por medio de dos piñones y una cadena.
- **Moto:** Vehículo automóvil de dos o tres ruedas, con uno o dos asientos que utiliza gasolina como combustible.
- **Carro (Automóvil):** Vehículo destinado al transporte de personas, con cuatro ruedas y que utiliza gasolina, gas o diesel.
- **Bongo, lancha, curiara, peñero:** Son embarcaciones pequeñas, generalmente construidas con materiales como madera o fibra de vidrio y pueden tener o no motor fuera de borda.
- **Voladora:** Es una embarcación pequeña, generalmente de fibra de vidrio, con potente motor fuera de borda, que se emplea para viajar a alta velocidad en las rutas fluviales.

#### 2. DISPONIBILIDAD DE TECNOLOGÍAS EN EL HOGAR:

A partir de la disponibilidad en el hogar de las diferentes tecnologías, podrá investigarse el grado de acceso de los hogares que están siendo empadronados a los avances tecnológicos, lo cual se traduce en importante información en cuanto a la calidad de vida de los mismos. Se consideran las siguientes tecnologías:

- **Teléfono Fijo (por línea):** Se refiere a la disponibilidad del servicio de telefonía básica tradicional en el hogar empadronado. Este tipo de teléfono permite la conexión para internet a través de un módem.
- **Teléfono Fijo (por enchufe):** Se refiere a la disponibilidad del servicio de telefonía básica tradicional en el hogar empadronado. No está conectado a línea telefónica alguna sino a la energía eléctrica. Este tipo de teléfono no permite la conexión para internet.
- **T.V. por cable o satélite:** Instalación que permite el acceso a los diferentes canales televisivos de otros países del mundo por medio de cable o por satélite con los diferentes medios del servicio por suscripción.

- **Computadora:** Máquina automática para el tratamiento de la información que obedece a programas formados por sucesiones de operaciones aritméticas y lógicas, y que es utilizada por los miembros del Hogar.
- **Acceso a internet:** Se refiere a la posibilidad del hogar empadronado de conectarse a internet mediante un mecanismo de enlace, lo que le permite visualizar páginas web desde un navegador y acceder a otros servicios que ofrece esta red. La tecnología o dispositivos para ello pueden ser: la computadora, los teléfonos celulares, sistema de televisión por cable satelital.

### 3. DISPONIBILIDAD DE EQUIPAMIENTO EN EL HOGAR:

Se trata de determinar el equipamiento de los diferentes hogares en cuanto a artefactos electrodomésticos disponibles por parte de los mismos. Esta información permite estudiar los niveles de confort y calidad de vida de la población. Esta pregunta se refiere al uso o posibilidad de utilizar, libremente o no, los artefactos que se mencionan a continuación, por parte de los miembros del hogar, por ser de su propiedad o porque les está permitido siendo de otro hogar. Se contemplan los siguientes:

- **Radio:** Aparato receptor de emisoras con frecuencia modulada y ampliada destinado a la distracción e información de los miembros del Hogar.
- **Televisor:** Aparato receptor simultáneo de sonidos e imágenes destinado al esparcimiento e información de los miembros del Hogar.
- **Nevera:** Armario revestido con una materia aislante y provisto de un depósito de hielo para el enfriamiento o conservación de alimentos y bebidas, que funciona con electricidad, gas o kerosene.
- **Lavadora:** Máquina destinada al lavado de la ropa de los miembros del hogar.
- **Secadora:** Máquina destinada al secado de la ropa de los miembros del hogar.
- **Calentador de agua:** Instalación fija a gas o eléctrica, que permite obtener agua caliente en la vivienda, con independencia de que esta sea central o individual. Se incluyen las duchas que proporcionan agua caliente instantánea.
- **Aire acondicionado:** Instalación o aparato eléctrico que permite disminuir la temperatura en toda la vivienda o en algunas de las habitaciones de la misma. No se incluyen los ventiladores.
- **Cocina:** Artefacto para cocinar y/o calentar alimento que funciona por gas (directo o de bombona), electricidad, kerosene, etc. Tiene una serie de fogones denominadas hornillas y puede incluir uno o más hornos y asadores.

### 4. COMPOSICIÓN DEL HOGAR

La pregunta sobre parentesco constituye la base para determinar la composición familiar del Hogar. A través de ella será posible identificar al Jefe o Jefa del Hogar y determinar para las restantes personas su parentesco con él o ella. Asimismo, es útil para la captación, de manera indirecta, de los núcleos familiares a lo interno de cada hogar, mediante el registro jerárquico del parentesco de sus miembros por orden de relación. En la construcción de estos núcleos prevalecerá la relación de paternidad (relación descendente) sobre la de filiación (relación ascendente). Así por ejemplo, cuando en un hogar alguien forme parte de dos núcleos familiares, se le dará preferencia a su grupo familiar de procreación y no al de origen.<sup>2</sup>

---

<sup>2</sup> Tomado de: Documento Base 1er. Período de sesiones del Consejo Técnico Temas a Investigar: Grupo Hogar y Familia. Realizado por Soc. María Magdalena Colmenares. Julio, 1998.

La relación o parentesco con el Jefe o Jefa del Hogar es el vínculo que existe entre cada uno de los miembros del Hogar con respecto al Jefe o Jefa del mismo. Este vínculo o relación puede estar basado en lazos de consanguinidad, afinidad, adopción o trabajo.

Una vez determinado el número de hogares en la vivienda, se trata investigar la composición de cada uno de ellos, verificando que se incluya a todas las personas residentes habituales del hogar y anotándolos en el siguiente orden:

### CONCEPTOS DE RELACIÓN DE PARENTESCO:

- **Jefe o Jefa del Hogar:** Miembro del Hogar, hombre o mujer, que las otras personas del hogar reconocen como tal por razones de autoridad, parentesco, edad, respeto, por dependencia económica, o por cualquier otra razón que consideren los integrantes del hogar.
- **Esposa(o) o compañera(o):** Persona unida con el Jefe o Jefa del Hogar por lazos de matrimonio o unión libre.
- **Hijo(a):** Descendiente directo del Jefe o Jefa del Hogar. Se incluye al hijo(a) adoptivo(a) y de crianza.
- **Hijastro(a):** Descendiente directo del cónyuge del jefe o jefa del hogar, en primer grado.
- **Nieto(a):** Descendiente directo del Jefe o Jefa del Hogar, en segundo grado.
- **Yerno o nuera:** Esposo(a) o compañero(a) de la hija (o) del Jefe o Jefa del Hogar.
- **Padre, madre:** Progenitor (a) del Jefe o Jefa del Hogar, esposa (o) o compañera (o).
- **Padrastrro, madrastra:** Esposo o esposa de la madre o el padre del jefe o jefa del hogar, cuyo matrimonio o unión se produjo después de tener hijos de un matrimonio o unión anterior.
- **Suegro (a):** Padre o madre del esposo respecto de la esposa o de la esposa respecto del esposo.
- **Hermano(a), cuñado (a):** Persona nacida del mismo padre y/o madre del Jefe o Jefa del Hogar o de su esposa (o) o compañera (o). Se incluye en esta categoría al hermanastro (a), es decir, al hijo (a) del padrastrro o madrastra del Jefe o Jefa del Hogar.
- **Sobrino (a):** Hijo (a) del hermano (a) del Jefe o Jefa del Hogar o de su esposa (o) compañera (o).
- **Otro pariente:** Pariente del Jefe o Jefa del Hogar o de su esposa (o) o compañera (o) no incluido en ninguna de las categorías anteriores.
- **No pariente:** Miembro del Hogar que no tiene relación de parentesco con el Jefe o Jefa del Hogar ni con su esposa (o) o compañera (o).
- **Servicio doméstico:** Es el miembro del Hogar que desempeña el trabajo doméstico, remunerado en dinero y/o manutención, por cuenta del Jefe o Jefa del Hogar o de su esposa (o), compañera (o), siempre y cuando resida habitualmente en la vivienda del Hogar censal.
- **Pariente del servicio doméstico:** Es el miembro del Hogar que reside en la vivienda del Hogar censal, debido a su relación de consanguinidad o afinidad con el servicio doméstico, siempre y cuando resida habitualmente en la vivienda del Hogar censal.
- **Persona en vivienda colectiva:** Es la categoría que se asigna a la persona que reside en una colectividad institucional o no. No es una relación de parentesco en sí, pero se incluye para poder identificar a las personas que se declaren residentes habituales de una vivienda colectiva en la pregunta No.1 de la sección II Datos de la Vivienda.

### III. PERSONA

A efectos del censo la persona es cada uno de los individuos dentro del ámbito poblacional. Una persona puede identificarse como perteneciente a la población que vive en hogares o a la que vive en viviendas colectivas, además del grupo minoritario que no tiene residencia fija en vivienda alguna y es objeto de un operativo censal especial.

## 1. CARACTERÍSTICAS DE LAS PERSONAS:

**Sexo:** Se refiere a la condición biológica que distingue a las personas en hombres y mujeres y que está determinada antes del nacimiento.

**Edad:** La edad de la persona empadronada se investigará a través de una pregunta combinada que solicita tanto la 'Fecha de Nacimiento', por considerarse que provee una información más precisa, como la Edad cumplida en años. De esta forma se evita la omisión en aquellos casos en que las personas desconozcan su fecha exacta de nacimiento y le sirve al empadronador para aplicar los cortes de edad. Los conceptos a ser utilizados en el tratamiento de esta variable son los siguientes:

**Fecha de nacimiento:** Se refiere a la fecha precisa (día, mes y año) en que nació la persona empadronada.

**Edad cumplida en años:** Es el período transcurrido entre la fecha de nacimiento de la persona y el día en que fue empadronada, expresado en años completos. En el caso de los menores de un (1) año, se anotará el número de meses transcurridos desde el nacimiento.

**Pertenciente a algún pueblo indígena:** Se considera Comunidad Indígena a todo asentamiento cuya población mayoritaria se ha declarado perteneciente a un pueblo indígena (o a varios en el caso de las comunidades multiétnicas). Se caracteriza por tener instituciones propias y formas de emplazamiento que les distinguen de otras comunidades no indígenas.

Los pueblos indígenas son los habitantes originarios del país, los cuales conservan sus identidades culturales específicas, idiomas, territorios y sus propias instituciones y organizaciones sociales, económicas y políticas, que les distinguen de otros sectores de la colectividad nacional. Se trata de obtener la declaración espontánea de las personas nacidas en el territorio nacional acerca de su identidad o no con algún pueblo indígena.

## 2. AUTORECONOCIMIENTO ÉTNICO:

Se refiere a la declaración espontánea de las personas residentes en el territorio nacional acerca de su identidad.

- **Negra/Negro:** Es toda persona de piel fuertemente pigmentada, pelo muy rizado, nariz achatada y labios gruesos. Puede tener prácticas culturales de origen africano, aún cuando no las identifique como tales.
- **Afrodescendiente:** Descendientes de africanos y/o africanas que sobrevivieron a la trata negrera, a la esclavitud y forman parte de la diáspora africana en las Américas y el Caribe y/o es aquella persona que reconoce en sí misma la descendencia africana sobre la base de su percepción, valoración y ponderación de los componentes históricos, generacionales, territoriales, culturales y/o fenotípicos.
- **Morena/Moreno:** Es toda persona cuyas características fenotípicas son menos marcadas o pronunciadas que de la persona definida como negra o negro. Es un término que en algunos contextos puede ser utilizado para suavizar las implicaciones discriminatorias que conlleva ser una persona negra.
- **Blanca/blanco:** Personas cuya tonalidad de piel es clara y que por ello suele ser asociada a poblaciones de origen europeo. Aunque literalmente implica cuestiones externas como la piel clara, forma y color del cabello y los ojos, entre otras, "blanco" ha sido usado de distintas maneras en diferentes períodos históricos y lugares. Como otras palabras comunes para las etnias humanas, su definición precisa es algo confusa.
- **Otra:** Es toda persona que no se identifica con ninguna de las opciones anteriores. En este caso se debe indagar cómo se reconoce la persona que está siendo empadronada.

### 3. DEFICIENCIAS, CONDICIONES O DISCAPACIDAD

#### DISCAPACIDAD

La discapacidad no es una enfermedad, es una condición que puede manifestarse como:

- a) Limitación en la función biológica.
- b) Limitación en la actividad o rutina.
- c) Limitación en la participación y la interacción con el entorno.

#### EJEMPLOS:

Discapacidad: auditiva, visual, sensorial, neurológica, músculo esquelética, intelectual, psicosocial, cardiovascular.

#### Personas con Discapacidad:

Toda persona que posea la condición de discapacidad.

#### Personas con Discapacidad Múltiple:

Son las personas que presentan dos (2) o más condiciones de discapacidad.

#### CONDICIONES

Característica que forma parte del carácter o modo de ser de una persona: hay personas que son de condición sensible y todo les afecta. Las condiciones pueden ser producto de una deficiencia o de una discapacidad.

#### DEFICIENCIA:

Es la anomalía de una parte del cuerpo o de una función normal.

- **VISUAL:** Pérdida o disminución de la función visual, total o parcial, por uno o ambos ojos aunque utilice lentes. (Ej. Ciego total).
- **AUDITIVA:** Pérdida o disminución de la función de la audición aunque utilice auxiliares auditivos. (Ej. Sordo total).
- **NEUROLÓGICA:** Pérdida o disminución de la función motora y sensitiva. (Ej: parálisis de brazos o piernas).
- **MÚSCULO ESQUELÉTICA:** Pérdida o deformidad total o parcial de partes del cuerpo. (Ej: Ausencia de brazos o piernas, enanismo, etc)
- **VOZ Y HABLA:** Pérdida o dificultad para la emisión de la voz y/o habla. (Ej: Mudo o problemas importantes al hablar)
- **CARDIOVASCULAR:** Limitación o dificultad para realizar actividades físicas que requieren moderado esfuerzo. (Ej: persona infartada del corazón).
- **MENTAL-INTELLECTUAL:** Limitación del desarrollo de las funciones intelectuales. (Ej: Síndrome de down, retardo mental, autismo, etc.)
- **RESPIRATORIA:** Dificultad para caminar al realizar actividades físicas de moderado esfuerzo. (Ej.: personas que requieran de oxígeno terapéutico o artificial para respirar).
- **MENTAL-PSICOSOCIAL:** Limitación para integrar situaciones que permitan establecer relaciones interpersonales y sociales. (Ej.: esquizofrenia, neurosis severa, etc.).

#### 4. LUGAR A DÓNDE ACUDIÓ CUANDO NECESITÓ ATENCIÓN MÉDICA:

Se trata de determinar el sitio de atención médica a donde acudió la persona empadronada durante el año de realización del Censo. Se consideran las siguientes opciones:

- **Instituto Venezolano de los Seguros Sociales (IVSS):** Institución pública, cuya razón de ser es brindar protección de la Seguridad Social a todos los beneficiarios en las contingencias de

maternidad, vejez, sobrevivencia, enfermedad, accidentes, incapacidad, invalidez, nupcias, muerte, retiro y cesantía o pérdida de empleo, de manera oportuna y con calidad de excelencia en el servicio prestado, dentro del marco legal que lo regula.

- **Institutos de Previsión Social:** Asociaciones civiles sin fines de lucro, con personalidad jurídica y patrimonio propio, con amplia capacidad para realizar todos los actos de naturaleza civil conducentes al cumplimiento de los beneficios de la previsión social de los afiliados, siendo éstos profesionales de diferentes disciplinas (abogados, médicos, periodistas, ingenieros, entre otros).
- **Consultorio, Clínica u Hospital Privado:** Consultorio: Establecimiento donde uno o varios médicos reciben a los pacientes cuando presentan síntomas de alguna enfermedad. Generalmente los consultorios no tienen sino atención médica diurna. Clínica: Estructura que contiene varios consultorios médicos, así como áreas de hospitalización, quirófanos, laboratorios y todo tipo de instalaciones médicas de atención integral. Hospital: Estructura de tamaño superior a una clínica por cuanto posee un área de hospitalización mayor, así como mayor cantidad de servicios médicos. En todas las categorías mencionadas, los pacientes o los seguros médicos a los que están afiliados deben pagar por la atención médica recibida.
- **Hospital Público:** Estructura de tamaño superior a una clínica por cuanto posee un área de hospitalización mayor, así como mayor cantidad de servicios médicos. Los servicios médicos que se prestan en este tipo de hospitales, son de carácter gratuito aunque en algunos casos se le solicita al paciente los medicamentos o instrumentos quirúrgicos que vaya a necesitar.
- **Locales de la Misión Barrio Adentro (Módulos CDI, SRI, CAT, Consultorios Populares, etc):** Programa social promovido por el gobierno nacional con la colaboración del gobierno cubano, que se caracteriza por la utilización de profesionales cubanos y venezolanos, para ofrecer servicios de salud a la población venezolana en las zonas pobres del país (llamadas barrios), zonas inaccesibles y que generalmente quedan lejos de los hospitales.
- **Ambulatorio:** Local de pequeño tamaño donde se aplica tratamiento médico básico a los enfermos que no necesitan permanecer ingresados en un hospital. Se conocen también como dispensarios y están adscritos al Ministerio del Poder Popular para la Salud.
- **No necesitó atención médica:** Cuando la persona empadronada indica que no necesitó acudir a ningún centro de atención médica durante los últimos 12 meses.

## CARACTERÍSTICAS EDUCATIVAS

### ▪ ALFABETISMO

Es la capacidad de las personas para leer y escribir un párrafo sencillo en un idioma cualquiera. La UNESCO recomienda su estudio en la población de 10 años y más. Se refiere a la capacidad de las personas mayores de tres años para leer y escribir un párrafo cualquiera en un idioma cualquiera.

## LUGAR DE NACIMIENTO

El lugar de nacimiento se refiere al lugar geográfico donde nació la persona empadronada, bien sea en Venezuela o en otro país. En caso de que la persona empadronada haya nacido en otro país, se indaga acerca del año de llegada a la República Bolivariana de Venezuela.

## SITUACIÓN CONYUGAL ACTUAL:



Se refiere a la situación de la persona empadronada, en relación con las leyes y costumbres matrimoniales del país. De acuerdo a ello se indaga la situación concreta de hecho de la persona al momento del empadronamiento y no su estado civil legal.

Para la investigación de esta variable se contemplan las siguientes situaciones:

- **Unido(a):** Persona de cualquier estado legal, que vive en estado marital sin haber contraído matrimonio legal con aquella persona con la cual convive.
- **Casado (a):** Persona que ha contraído matrimonio conforme a la ley y que vive con su cónyuge.
- **Soltero (a):** Persona que nunca se ha casado y que no vive en estado marital con otra persona.
- **Separado (a) de unión o de matrimonio:** Persona que está separada de su cónyuge, esposa (o) o compañera (o), y que no vive en estado marital con otra persona.
- **Divorciado (a):** Persona que ha disuelto su matrimonio por la vía legal y no se ha vuelto a casar ni vive en estado marital con otra persona.
- **Viuda (o) de unión o de matrimonio:** Persona que después del fallecimiento de su cónyuge no ha vuelto a contraer matrimonio, ni vive en estado marital con otra persona.

#### **FECUNDIDAD:**

Los datos solicitados a las mujeres de 12 años o más permiten la realización de estudios de fecundidad a los niveles geográficos de alcance del Censo. A través de preguntas acerca de la natalidad acumulada y reciente de las mujeres, se puede llegar a la estimación de indicadores más específicos de la capacidad efectiva de reproducción de la población, como son las tasas de fecundidad por grupo de edad y global. Además, mediante el cruce de estos datos con los correspondientes a otras variables también investigadas en el Censo, se pueden realizar estudios de los determinantes sociales y de otra índole de sus niveles y de los cambios que ha experimentado a través del tiempo.

Por medio de las preguntas acerca del total de hijos tenidos y de los hijos tenidos en el año anterior al Censo, realizadas a las mujeres de 12 años o más, es posible estimar por métodos indirectos tasas de fecundidad para todos los niveles geográficos de alcance del Censo. Asimismo, incorporando la pregunta acerca del número de hijos (as) actualmente vivos, se puede estimar el nivel y la tendencia de la mortalidad infantil y juvenil.

- **HIJO NACIDO VIVO**

Se considera hijo nacido vivo a todo recién nacido que haya sido expulsado o extraído del cuerpo de la madre, independientemente de la duración del embarazo, que después de esta separación respira o manifiesta cualquier otro signo de vida, tal como palpitación del corazón, pulsación del cordón umbilical o contracción efectiva de algún músculo sometida a la acción de la voluntad, haya o no sido cortado el cordón umbilical, esté o no adherido a la placenta. También incluye a los hijos que nacieron vivos y murieron inmediatamente después del nacimiento o que no están vivos actualmente y aquellos que están vivos actualmente vivan o no con la madre.