

REPÚBLICA BOLIVARIANA DE VENEZUELA  
MINISTERIO DEL PODER POPULAR  
DE PLANIFICACIÓN  
INSTITUTO NACIONAL DE ESTADÍSTICA

## **XIV CENSO NACIONAL DE POBLACIÓN Y VIVIENDA**

### **Resultados por Entidad Federal y Municipio del Estado Guárico**

**Gerencia General de Estadísticas Demográficas  
Gerencia de Censo de Población y Vivienda**

## ESTADO GUÁRICO

## PRESENTACIÓN

El Instituto Nacional de Estadística, INE, adscrito al **Ministerio del Poder Popular de Planificación de la República Bolivariana de Venezuela**, de conformidad con lo establecido en la Ley de la Función Pública de Estadística, presenta la publicación **Censo Nacional de Población y Vivienda 2011 correspondiente al estado Guárico**. La misma contiene los resultados de dicho censo, el cual fue levantado utilizando por primera vez la tecnología de recolección de información a partir de los Dispositivos Móviles de Captura (DMC).

Se empadronó simultáneamente a la población indígena que habita en sus zonas ancestrales, en este sentido se utilizó el mismo cuestionario para todas las características de viviendas, hogares y personas; y uno especial para determinar las características de la Comunidad Indígena como tal (servicios, vialidad, tenencia de las tierras, autoridades etc.) Además, por primera vez en la historia de los censos en Venezuela, se buscó visibilizar a la población residente en el país que se considera como afrodescendiente.

La realización del censo de población y vivienda tuvo como objetivo general proporcionar información estadística acerca del volumen, características y distribución de la población y las viviendas en el territorio nacional. Se destaca entre sus usos legales el servir de base cuantitativa para garantizar la representación equitativa de la población en la Asamblea Nacional, Consejos Legislativos y Concejos Municipales, así como para la asignación de fondos a las gobernaciones y alcaldías y la reformulación de leyes con incidencia en el bienestar de la sociedad.

El levantamiento de la información censal se efectuó entre el 1 de Septiembre y el 30 de Noviembre de 2011, teniendo como fecha de referencia el 30 de octubre de 2011 y correspondió al XIV Censo Nacional de Población y Vivienda que se realiza en el país a partir del primer censo oficial efectuado en noviembre de 1873.

Tener acceso a los datos censales y hacer uso inteligente de ellos permite al Estado, al empresario y al ciudadano en general, ser más eficientes en el cumplimiento de sus deberes y más activos en la defensa de sus derechos. Además, la información que aportan los censos es un insumo básico en la planificación del desarrollo económico y social del país, porque responde directamente a la

cuantificación de la demanda de la población de bienes materiales, servicios y obras públicas del entorno habitacional, a todos los niveles geográficos investigados. Estas demandas están relacionadas directamente con el volumen y estructura por edad y sexo de la población, y con otras características socio-demográficas también estudiadas.

Esta publicación contiene en la primera parte, una monografía de la entidad federal, donde se resaltan los aspectos geo-históricos de la misma, así como los principales hallazgos demográficos, de fecundidad, educativos, de migración y de las características de las viviendas y hogares, así como la evolución de los principales indicadores a lo largo de los últimos censos. Se incluyen igualmente algunos mapas temáticos con las variables distribución de la población, alfabetismo, y jefatura del hogar. Asimismo, se incluye un anexo con el cuadro de la población total según los municipios y parroquias que conforman la entidad. En la segunda parte, se presenta el glosario de términos de las principales variables investigadas en el mencionado Censo.

Es importante señalar que la información contenida en esta publicación corresponde a la población censada y está basada en la División Político Territorial Operativa vigente a Mayo de 2011, con la cual se efectuó el empadronamiento. A los fines de efectuar las estimaciones y proyecciones de población de la entidad, se agregará la omisión censal que sea determinada, a la población empadronada.

Cabe destacar que en este censo se incluyeron las variables: afrodescendencia, opciones de deficiencias, condiciones o discapacidades, afiliación a planes de seguridad de atención médica, lugar al que acudió cuando necesitó atención médica y opción de estudio, por lo tanto no pueden ser comparadas con los censos anteriores.

Para el **Instituto Nacional de Estadística** es motivo de satisfacción colocar esta información a disposición del público usuario, por cuanto estamos conscientes de que será ampliamente utilizada por los estudiantes, investigadores, gerentes públicos y privados, organizaciones vecinales y comunitarias, comunicadores sociales, estadistas, gobernadores y alcaldes, todos ellos responsables de lograr un mejor conocimiento de la realidad de nuestro país que permita el diseño y la ejecución de los planes de desarrollo de todos los aspectos de la vida nacional.

## ÍNDICE

<b>I.</b>	<b>ASPECTOS GEO-HISTÓRICOS .....</b>	<b>6</b>
<b>II.</b>	<b>CARACTERÍSTICAS GENERALES DE LA POBLACIÓN .....</b>	<b>9</b>
1.	Evolución de la población y de la densidad.....	9
2.	Distribución espacial de la población.....	10
3.	Composición por edad y sexo.....	12
4.	Situación conyugal .....	20
5.	Relación de parentesco con el jefe o jefa del hogar y composición del hogar .....	21
6.	Autoreconocimiento Étnico .....	23
7.	Población con deficiencias, condiciones o discapacidades .....	24
8.	Lugar a dónde acudió cuando necesitó atención médica durante el último año .....	25
<b>III.</b>	<b>CARACTERÍSTICAS DE FECUNDIDAD .....</b>	<b>26</b>
1.	Paridez total y por grupo de edad .....	26
1.	Distribución de las mujeres sin hijos nacidos vivos .....	28
<b>IV.</b>	<b>CARACTERÍSTICAS EDUCATIVAS .....</b>	<b>30</b>
1.	Niveles de alfabetismo.....	30
<b>V.</b>	<b>LUGAR DE NACIMIENTO Y MOVIMIENTOS MIGRATORIOS .....</b>	<b>32</b>
<b>VI.</b>	<b>VIVIENDAS Y HOGARES .....</b>	<b>34</b>
1.	Características de las viviendas.....	34
2.	Equipamiento del hogar.....	37
	<b>ANEXOS.....</b>	<b>42</b>
	<b>CUADROS ESTADÍSTICOS .....</b>	<b>45</b>

<b>CARACTERÍSTICAS DE LA POBLACIÓN.....</b>	<b>46</b>
Demográficas.....	47
Educativas.....	53
Fecundidad.....	60
<b>CARACTERÍSTICAS DE LOS HOGARES .....</b>	<b>72</b>
<b>CARACTERÍSTICAS DE LAS VIVIENDAS.....</b>	<b>79</b>
<b>GLOSARIO DE TÉRMINOS.....</b>	<b>86</b>

# ESTADO GUÁRICO

## FICHA Y CUADRO SINÓPTICO

### XIV CENSO NACIONAL DE POBLACIÓN Y VIVIENDA 2011

<b>LÍMITES:</b>	NORTE: ESTADOS CARABOBO, ARAGUA Y MIRANDA SUR: ESTADOS APURE Y BOLÍVAR ESTE: ESTADO ANZOÁTEGUI OESTE: ESTADOS BARINAS Y COJEDES
<b>CAPITAL:</b>	SAN JUAN DE LOS MORROS
<b>SUPERFICIE:</b>	64.986 km <sup>2</sup>
<b>POBLACIÓN CENSO 2011:</b>	747.739
<b>MUNICIPIOS<sup>1</sup>:</b>	15
<b>MUNICIPIOS CAPITALES Y PARROQUIAS</b>	39

**DIVISIÓN POLÍTICO-TERRITORIAL OPERATIVA PARA FINES ESTADÍSTICOS  
ESTADO GUÁRICO 2011**



<sup>1</sup> El Instituto Nacional de Estadística utiliza una división Político-Territorial operativa con fines estadísticos.

## **I. ASPECTOS GEO-HISTÓRICOS**

El estado Guárico posee una superficie total de 64.986 km<sup>2</sup>, que representa el 7,1% del Territorio Nacional. Limita al Norte con los estados Carabobo, Aragua y Miranda, por el Sur con los estados Apure y Bolívar, por el Este con Anzoátegui y al Oeste con los estados Barinas y Cojedes. Su capital es San Juan de Los Morros y sus principales ciudades son: Calabozo, Las Mercedes, Altagracia de Orituco, Valle de La Pascua, Zaraza, entre otras.

En cuanto a los aspectos históricos nos encontramos, que, como la mayor parte de los Llanos venezolanos, el territorio del actual estado Guárico fue explorado en el siglo XVI, pero su poblamiento sólo avanzó de manera decisiva en el siglo XVIII, como resultado de la expansión de los viejos asentamientos de la zona centro norte costera, especialmente de Caracas y los valles de Aragua.

La ciudad de San Juan de los Morros fue erigida en 1780. El Guárico fue, ante todo, una llanura con oferta ilimitada de sabanas y pastizales para el desarrollo de los rebaños vacunos de la provincia de Caracas, de la cual formó parte hasta 1848, cuando fue convertido en provincia. Para ese entonces se componía de los Cantones de Calabozo, Chaguaramas, Orituco y Ortiz y la ciudad de Calabozo era la capital.

En 1864, Guárico fue convertido en Estado Federal y en 1881 pasó a conformar el Gran Estado Guzmán Blanco, junto con los territorios de Miranda, parte del Distrito Federal, Nueva Esparta y Aragua, hasta 1899, año en que Guárico recobró su categoría de estado independiente.

En 1904 le fueron incorporados los Distritos Achaguas, Muñoz, San Fernando, Infante y Miranda del Estado Apure, pero en 1909, esos territorios fueron devueltos. Finalmente, en 1933, se firmó un acuerdo con el Estado Aragua, que estableció los límites definitivos. A partir de 1934 la capital ha sido San Juan de los Morros.

En cuanto al aspecto geográfico nos encontramos:



El relieve del estado Guárico muestra varios paisajes. A partir de las estribaciones meridionales de la Cordillera de la Costa, el relieve se va tornando menos abrupto, presentando formas testimoniales de desarrollo vertical, como son los morros de piedra caliza de San Juan y San Sebastián, y las galeras. Al Sur del piedemonte comienzan los llanos altos con alturas de 200 m, al Norte, y cerca de 100 m al Sur, en el límite con el bajo llano. El llano alto está dominado por el paisaje de altiplanicie y de valle. La altiplanicie es plana en la parte Oeste, hasta El Sombrero, y ondulada hacia el Este, con una significativa proporción de colinas y lomas que alternan con mesas. Los valles están compuestos por sedimentos más recientes dispuestos en terrazas y vegas. Al Sur, ocupando el área con relieve más deprimido, se encuentra el bajo llano, cuya altura oscila entre 50 y 100 metros en las riberas del Río Orinoco. Esta zona está formada por llanuras aluviales que localmente presentan médanos activos como en el bajo Manapire y Cazorla.

El estado se presenta como un gran manto de gramíneas, bordeado por formaciones boscosas. La vegetación herbácea está determinada por sus características climáticas, especialmente por las altas temperaturas y un régimen de precipitaciones en el cual se alternan las lluvias y los períodos de sequía. En el tope de la altiplanicie se observan especies arbustivas y a lo largo de los principales ríos se han desarrollado los típicos bosques de galería. Al Sur del estado se encuentra el Parque Nacional Aguaro Guariquito.

El estado cuenta con varios sistemas de represas para el riego, entre las que destacan: la represa del Guárico y los embalses playa de Piedra y Guanapito. El sistema hidrográfico está conformado por los ríos: Orinoco, Portuguesa, Tiznados, Guárico, Orituco, Guariquito, Manapire, Tamanaco y Zuata, los cuales drenan hacia dos grandes vertientes: La del Caribe comprendida por los ríos de la cuenca del Unare y la del Atlántico, constituida por los cursos de agua que fluyen hacia la cuenca del río Orinoco.

El clima del estado es tropical lluvioso de sabana. Su temperatura es alta durante todo el año, pero bastante homogénea en casi todo el territorio. La temperatura media anual

oscila entre 26°C y 28°C. En San Juan de los Morros, situado a 480 metros de altura, la temperatura media es de 24°C.

La actividad económica principal del estado es la agropecuaria. Su economía depende de la ganadería, la agricultura y la explotación petrolera. Guárico es productor de ganado vacuno, caprino y porcino; es también productor de leche y quesos. En la producción agrícola destacan: arroz, caraotas, frijol, maíz, mango, patilla, tabaco, algodón, sorgo y tomate. Guárico ocupa en el ámbito nacional un lugar significativo en el cultivo de cereales como arroz, maíz y sorgo; en el área de la industria el estado explota el petróleo, el gas natural y el cemento.

Toda la actividad económica del estado se apoya en su extenso recurso hidrográfico que incluye embalses y los sistemas de riego provistos por los Ríos Guárico, Orituco y Tiznados, en los que, además, se practica la pesca. Los principales productos piscícolas son: el bagre rayado, el blanco pobre, el cajaro, la curbinata, la cachama, el dorado y el laulau. Además en el estado se encuentra una porción importante de la Faja Petrolífera del Orinoco, el sector denominado Boyacá.

El estado Guárico tiene muchas bellezas que ofrecer en materia turística, es uno de los estados privilegiados de Venezuela por su ubicación y por su atractivo en recursos naturales. Sabanas, balnearios, morros escarpados y ríos imponentes.

## II. CARACTERÍSTICAS GENERALES DE LA POBLACIÓN

### 1. Evolución de la población y de la densidad.

En el Cuadro 2.1 se observa la tendencia creciente de la población y de la densidad del estado Guárico de acuerdo con los catorce censos realizados anteriormente, los cuales abarcan un período de 138 años.

**ESTADO GUÁRICO**  
**CUADRO 2.1. POBLACIÓN Y DENSIDAD**  
**CENSOS 1873 - 2011**

CENSO	POBLACIÓN	DENSIDAD 1/ (Hab/Km <sup>2</sup> )
1873 (7 Nov.)	173.748	2,7
1881 (27 Abr.)	186.675	2,9
1891 (15 Ene.)	174.929	2,7
1920 ( 1 Ene.)	120.841	1,9
1926 (31 Ene.)	124.939	1,9
1936 (26 Dic.)	120.420	1,9
1941 ( 7 Dic.)	135.089	2,1
1950 (26 Nov.)	164.523	2,5
1961 (26 Feb.)	244.966	3,8
1971 ( 2 Nov.)	318.905	4,9
1981 (20 Oct.)	393.467	6,1
1990 (21 Oct.)	488.623	7,5
2001 (22 Oct.)	627.086	9,6
2011 (30 Oct.)	747.739	11,5

1/ LA SUPERFICIE DEL ESTADO ES DE  
64.986 KILÓMETROS CUADRADOS

**FUENTE:** INSTITUTO NACIONAL DE ESTADÍSTICA, INE  
perteneciente a algún Pueblo Indígena 0,1% y la distribución por sexo, de esta población es 50,6% hombres y 49,4% mujeres.

En el año 2011 la población residente en esta entidad fue de 747.739 personas, 120.653 habitantes más que los registrados en el Censo 2001. Esto representa un crecimiento relativo de 19,2%, y una tasa de crecimiento geométrica interanual de 1,8%. Si la cifra registrada por el Censo 2011 es comparada con la de 1961, resulta que el volumen de población se ha incrementado en 3 veces, al pasar de 244.966 a 747.739 habitantes.

De la población nacida en Venezuela residente en el estado Guárico para el Censo 2011, se autoreconoció

La densidad demográfica del estado Guárico tiende a incrementarse a medida que pasa el tiempo debido al aumento de la población. Es así que entre 1961 y 2011, la densidad de la entidad pasa de 3,8 a 11,5 habitantes por km<sup>2</sup>. Sin embargo, es importante destacar que entre 1920 y 1941 la población empadronada sugiere que no se observaron cambios

importantes en la densidad. Es a partir del año 1950 cuando comienzan a observarse los aumentos importantes en el mencionado indicador.

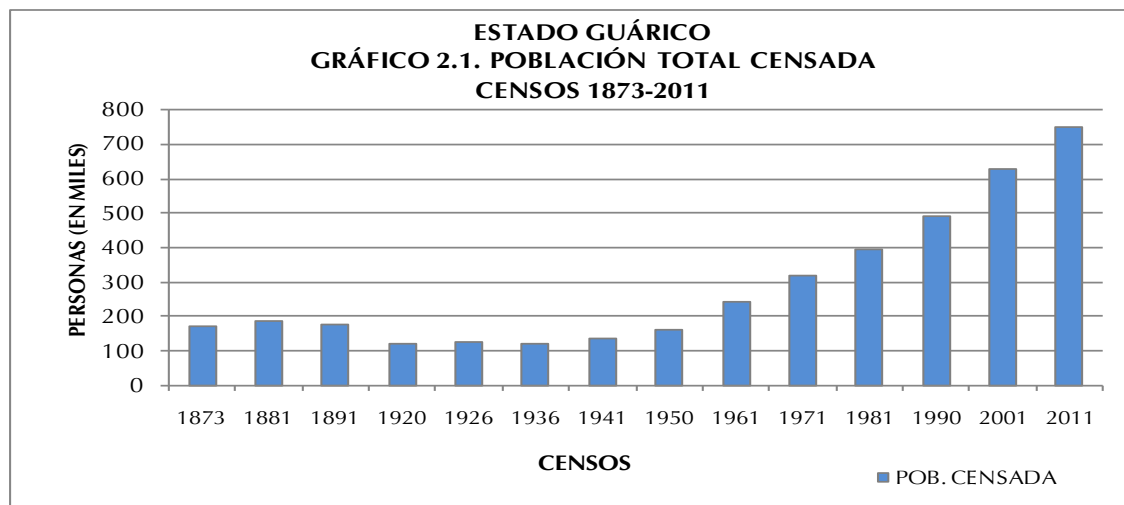

## 2. Distribución espacial de la población

En el Cuadro 2.2. se presenta la distribución espacial de la población del estado Guárico representada a nivel de municipio, para los dos últimos censos (2001 y 2011).

**ESTADO GUÁRICO**  
**CUADRO 2.2. POBLACIÓN TOTAL (VALORES ABSOLUTOS Y RELATIVOS), SEGÚN**  
**MUNICIPIO**  
**CENSOS 2001 – 2011**

MUNICIPIO	2001		2011	
	TOTAL	%	TOTAL	%
<b>TOTAL</b>	<b>627.086</b>	<b>100,0</b>	<b>747.739</b>	<b>100,0</b>
CAMAGUÁN	18.041	2,9	24.391	3,3
CHAGUARAMAS	10.521	1,7	12.966	1,7
EL SOCORRO	14.049	2,2	17.097	2,3
SAN GERÓNIMO DE GUAYABAL	17.753	2,8	20.206	2,7
LEONARDO INFANTE	101.952	16,3	120.889	16,2
LAS MERCEDES	23.734	3,8	33.025	4,4
JULIÁN MELLADO	23.649	3,8	27.664	3,7
FRANCISCO DE MIRANDA	118.559	18,9	141.987	18,9
JOSÉ TADEO MONAGAS	65.729	10,5	74.559	10,0
ORTIZ	18.377	2,9	23.755	3,2
JOSE FELIX RIBAS	35.448	5,7	38.408	5,1
JUAN GERMÁN ROSCIO	103.706	16,5	126.178	16,9
SAN JOSÉ DE GUARIBE	9.998	1,6	11.426	1,5
SANTA MARÍA DE IPIRE	11.402	1,8	13.161	1,8
PEDRO ZARAZA	54.168	8,6	62.027	8,3

**NOTA:** DIVISIÓN POLÍTICO TERRITORIAL OPERATIVA PARA FINES ESTADÍSTICOS

**FUENTE:** INSTITUTO NACIONAL DE ESTADÍSTICA, INE

La dinámica demográfica experimentada por el estado Guárico durante el período antes mencionado sugiere algunos cambios que traen como consecuencia las variaciones en el ordenamiento espacial por rango-tamaño.

Es así que el municipio Francisco de Miranda ocupa el primer lugar para ambas fechas censales, concentrando un poco menos del 19% de la población total de la entidad. Esto significa que 1 de cada 5 de los habitantes del total de la entidad, son residentes habituales del municipio Francisco de Miranda. También se observa que si a este municipio agregamos los residentes de los municipios Juan Germán Roscio y Leonardo Infante, los tres municipios mencionados agrupan un poco más del 50% de la población total de la entidad.

Se puede resaltar que en el municipio Francisco de Miranda se encuentra la parroquia Capital Calabozo, la cual contiene 131.989 habitantes, lo que representa el 93,0% de la población de dicho municipio. En el municipio Juan Germán Roscio, la parroquia los Capital San Juan de los Morros concentra 120.111 habitantes, que representa 95,2 de la población del municipio. (Ver Cuadro A1 en anexos)

De igual forma, al examinar por el rango y la posición que ocupan los diversos municipios que forman la entidad, se observa que los 15 mantienen su correspondiente lugar de importancia en ambos años censales. La información referente a la población total en el Censo 2011 se presenta en el siguiente mapa

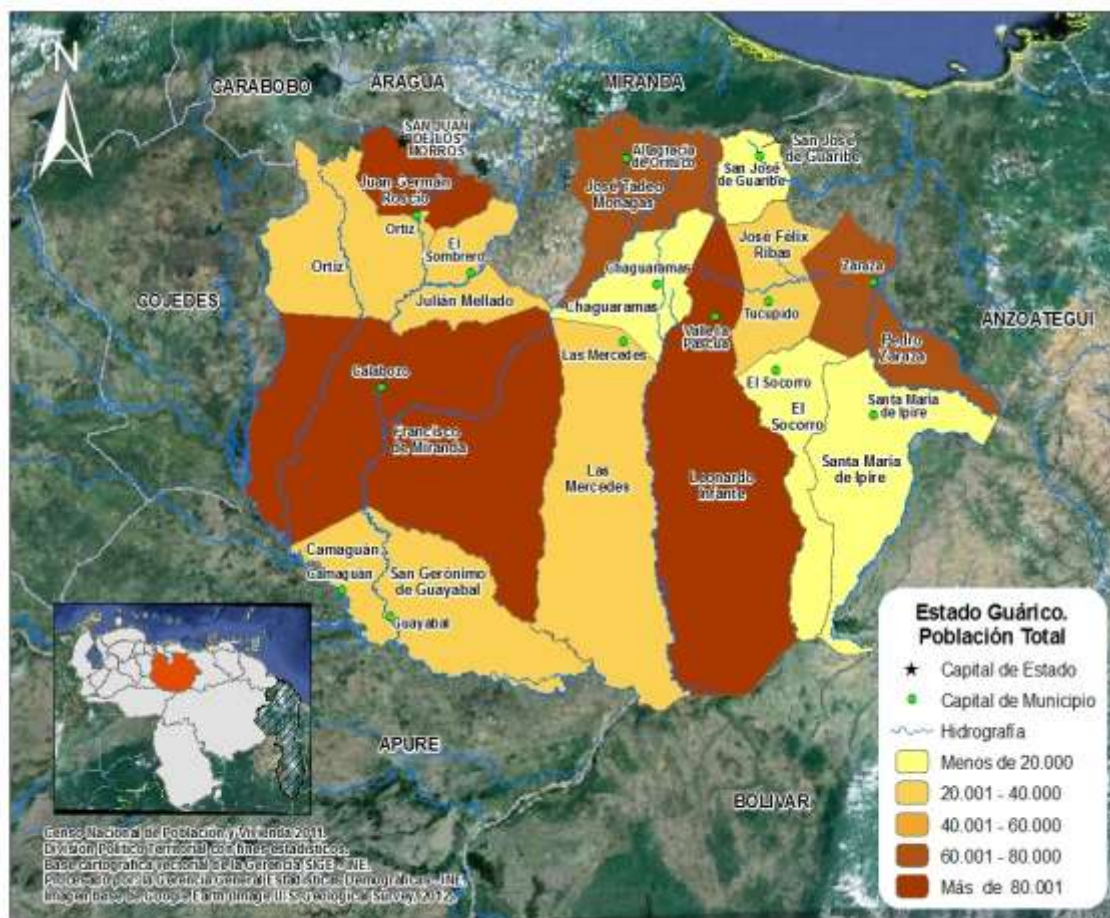

### 3. Composición por edad y sexo

En el Cuadro 2.3. se presentan los valores de los grandes grupos de edad de la población residente en el estado Guárico para los últimos seis censos. Esta información permite calcular las tendencias de dichos grupos a lo largo de los últimos seis censos efectuados en el país y constituye la base para la elaboración de los gráficos que se presentan en esta sección.

**ESTADO GUÁRICO**  
**CUADRO 2.3. ESTRUCTURA DE EDAD DE LA POBLACIÓN, SEGÚN GRUPO DE EDAD Y SEXO**  
**CENSOS 1961 - 2011**

GRUPO DE EDAD Y SEXO	CENSOS					
	1961	1971	1981	1990	2001	2011
<b>TOTAL</b>	<b>244.966</b>	<b>318.905</b>	<b>393.467</b>	<b>488.623</b>	<b>627.086</b>	<b>747.739</b>
0 – 14	119.781	156.960	172.873	197.506	228.803	211.472
15 – 64	119.500	153.054	206.369	271.976	368.589	494.869
65 y MÁS	5.685	8.891	14.225	19.141	29.694	41.398
<b>HOMBRES</b>	<b>126.544</b>	<b>162.378</b>	<b>199.300</b>	<b>249.717</b>	<b>315.447</b>	<b>379.523</b>
0 – 14	60.748	80.107	87.513	100.728	116.650	108.913
15 – 64	63.139	77.869	104.725	139.183	183.828	250.507
65 y MÁS	2.657	4.402	7.062	9.806	14.969	20.103
<b>MUJERES</b>	<b>118.422</b>	<b>156.527</b>	<b>194.167</b>	<b>238.906</b>	<b>311.639</b>	<b>368.216</b>
0 – 14	59.033	76.853	85.360	96.778	112.153	102.559
15 – 64	56.361	75.185	101.644	132.793	184.761	244.362
65 y MÁS	3.028	4.489	7.163	9.335	14.725	21.295

FUENTE: INSTITUTO NACIONAL DE ESTADÍSTICA, INE

Los Gráficos 2.2.A., 2.2.B. y 2.2.C. presentan la distribución porcentual de la población total residente en el estado Guárico por grandes grupos de edad. Esta distribución evidencia que hasta 1971 se produce un incremento en la proporción de la población menor 15 años, cuyo peso en ese año alcanza su máximo valor representando 49,2% del total.

A partir del censo de 1971 la tendencia que muestra la estructura por grandes grupos de edad de la población residente en el estado Guárico, se caracteriza por una disminución progresiva de la participación de la población dependiente de 0 a 14 años al punto que, en el Censo 2011, ese segmento poblacional representa 28,3%. Esta disminución podría explicarse por el cambio experimentado en los patrones de fecundidad observado en todo el país a partir de la década de los 50. Además, el comportamiento de este grupo poblacional por sexo, es bastante similar a lo largo del período estudiado.

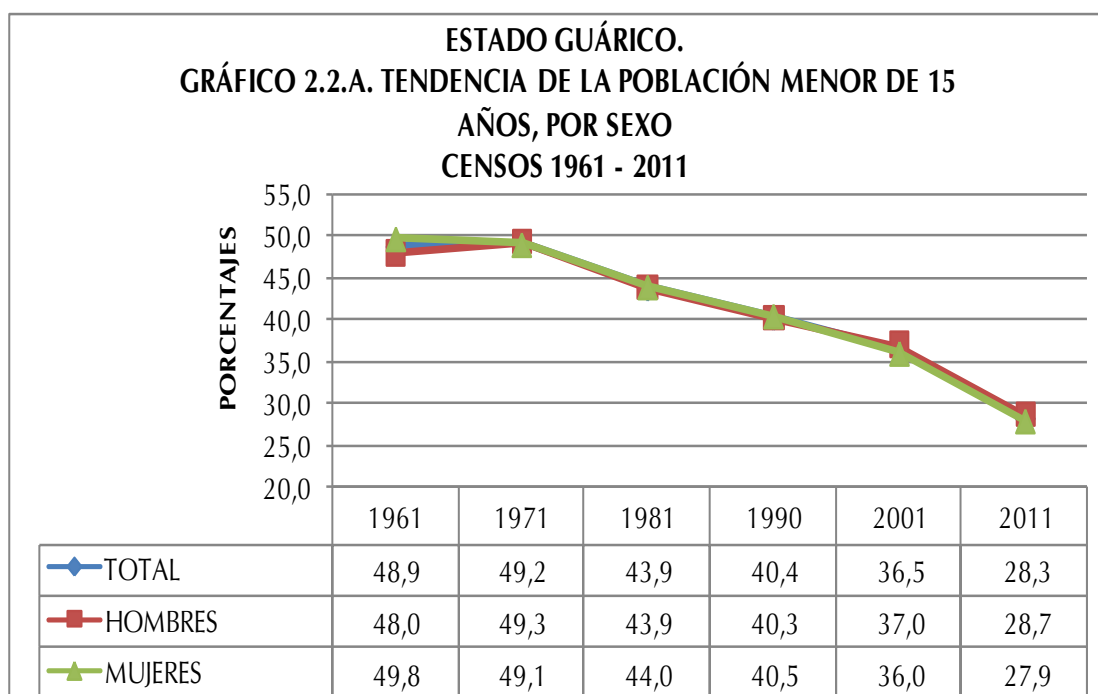

Como consecuencia del comportamiento del grupo poblacional de 0 a 14 años durante el período presentado, tiende a observarse un desplazamiento de la población hacia las edades centrales, lo que se traduce en un aumento de la representación que alcanzan los grupos en edades potencialmente activas y de aquellos pertenecientes a la tercera edad. En efecto, la población de 15 a 64 años constituye actualmente 66,2% cuando en 1961 su valor se limitaba a 48,8%. Este incremento se explicaría por la sobrevivencia poblacional de esta cohorte.



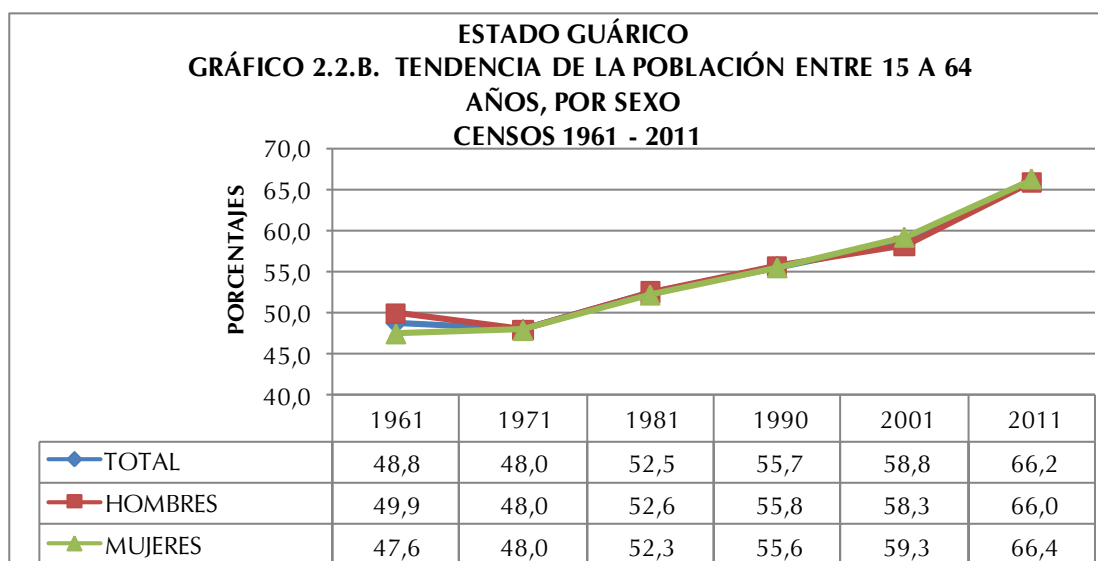

Del mismo modo, al observar el Gráfico 2.2.C. los adultos mayores dan cuenta de un aumento importante al variar su participación de 2,3 en 1961 a 5,5% en 2011. Este incremento se explica por el proceso de envejecimiento experimentado por el mencionado grupo poblacional, ya que se han producido importantes mejoras en los programas de salud pública que contemplan significativos controles de morbilidad degenerativa.

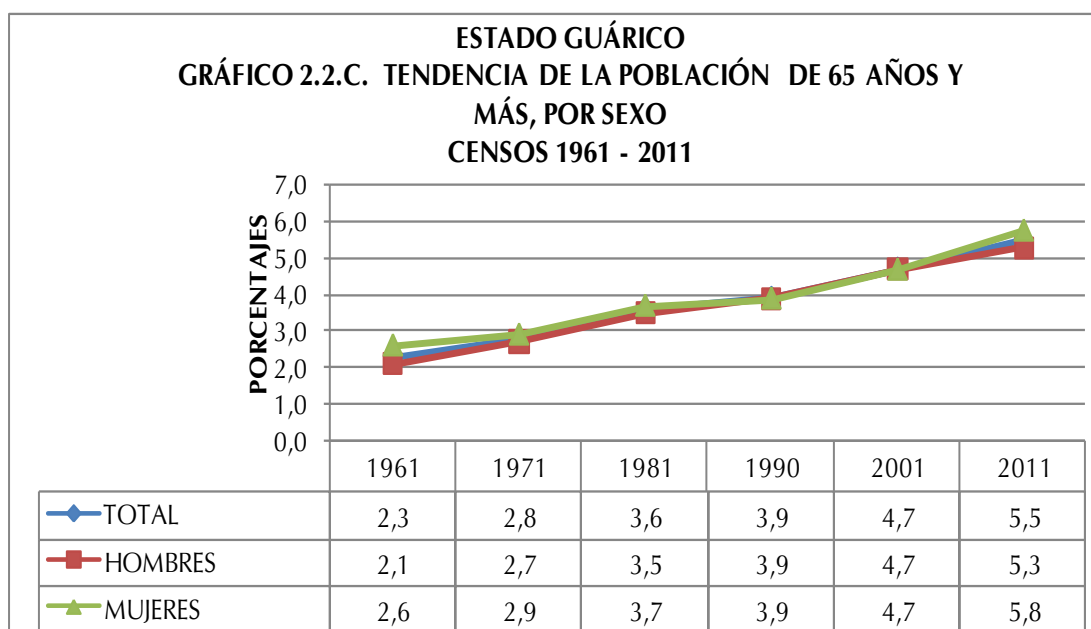

En cuanto a las diferencias por sexo, se aprecia que desde el censo de 1961, el porcentaje de las mujeres de 65 años y más es ligeramente mayor al de los hombres.

El Cuadro 2.4. indica la población total residente en el estado Guárico por sexo, según grupos quinquenales de edad para los tres últimos censos efectuados en el país. Esta información permite elaborar las pirámides de población que se presentan a continuación, así como las razones de dependencia, la edad mediana y el índice de masculinidad.

**ESTADO GUÁRICO**  
**CUADRO 2.4. POBLACIÓN TOTAL POR SEXO, SEGÚN GRUPOS DE EDAD**  
**CENSOS 1990 - 2011**

GRUPO DE EDAD	CENSO 1990			CENSO 2001			CENSO 2011		
	TOTAL	HOMBRES	MUJERES	TOTAL	HOMBRES	MUJERES	TOTAL	HOMBRES	MUJERES
<b>TOTAL</b>	<b>488.623</b>	<b>249.717</b>	<b>238.906</b>	<b>627.086</b>	<b>315.447</b>	<b>311.639</b>	<b>747.739</b>	<b>379.523</b>	<b>368.216</b>
0-4	69.811	35.659	34.152	71.222	36.505	34.717	67.875	34.940	32.935
5-9	66.150	33.793	32.357	80.448	41.134	39.314	70.107	36.125	33.982
10-14	61.545	31.276	30.269	77.133	39.011	38.122	73.490	37.848	35.642
15-19	53.574	27.529	26.045	64.354	32.864	31.490	78.111	39.695	38.416
20-24	44.180	22.614	21.566	52.974	26.479	26.495	72.485	36.758	35.727
25-29	39.659	20.208	19.451	47.188	23.329	23.859	63.774	32.339	31.435
30-34	34.271	17.384	16.887	44.981	22.175	22.806	56.577	28.638	27.939
35-39	28.471	14.449	14.022	41.865	20.493	21.372	50.012	25.231	24.781
40-44	21.399	10.947	10.452	36.280	18.028	18.252	47.196	24.093	23.103
45-49	15.779	8.049	7.730	29.319	14.652	14.667	41.345	20.722	20.623
50-54	13.858	7.045	6.813	22.817	11.478	11.339	35.375	17.867	17.508
55-59	11.495	6.090	5.405	15.753	7.839	7.914	28.659	14.306	14.353
60-64	9.290	4.868	4.422	13.058	6.491	6.567	21.335	10.858	10.477
65-69	6.321	3.263	3.058	10.479	5.308	5.171	14.414	7.134	7.280
70 Y MÁS	12.820	6.543	6.277	19.215	9.661	9.554	26.984	12.969	14.015

FUENTE: INSTITUTO NACIONAL DE ESTADÍSTICA, INE

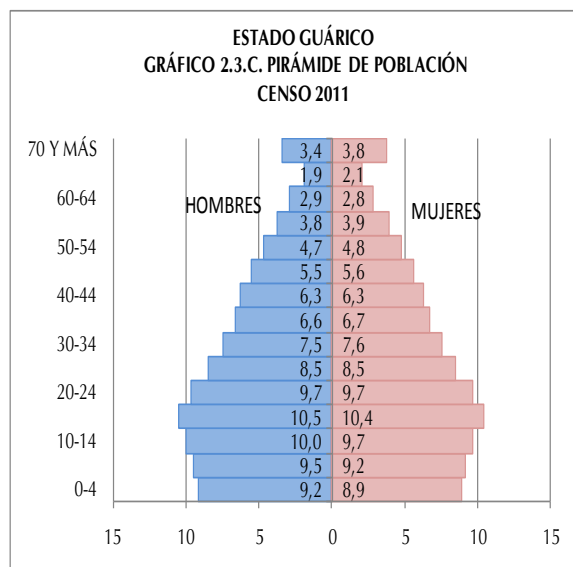
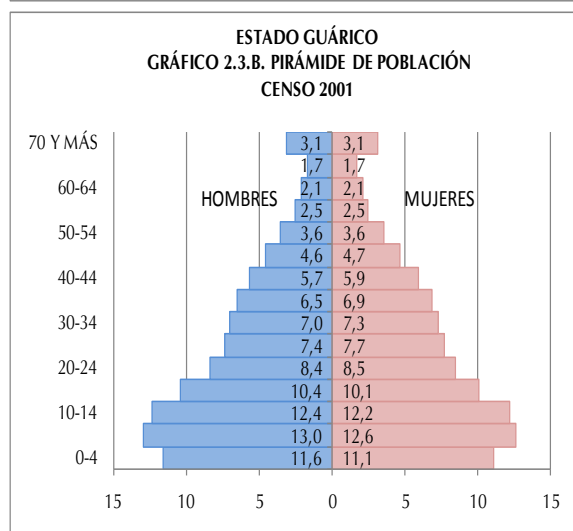
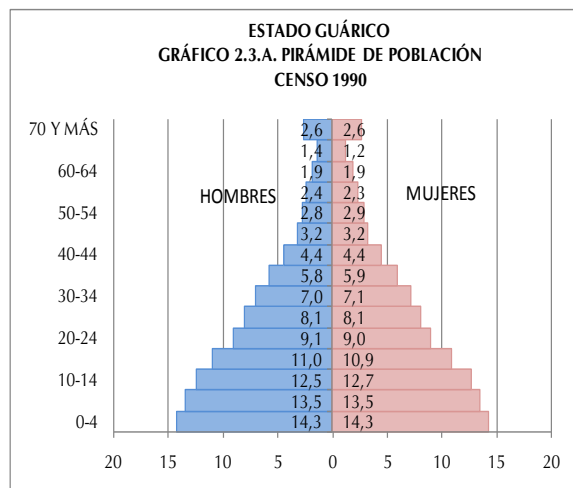

Los Gráficos 2.3.A., 2.3.B. y 2.3.C. presentan las pirámides de población para los tres últimos censos. En ellas se destaca el comportamiento de la población total de 0 a 4 años (base de la pirámide), grupo que representaba, en 1990 14,3% en ambos sexos de la población total de la entidad, proporción que se ve reducida a 11,6% para los hombres y 11,1% para las mujeres en el 2001 y que para el Censo 2011 se ubica en 9,2% para los hombres y en 8,9% para las mujeres.

La secuencia de las pirámides provenientes de los últimos tres censos bien ilustra los efectos de la transición demográfica que ha experimentado la estructura por edad de la población residente en el estado Guárico. Lo cual se refleja en una base ancha que luego tiende a estrecharse.

Ello, aunado a las mejores condiciones de sobrevivencia, ha contribuido a que se produzca el envejecimiento de la población, lo cual se verifica a través del ensanchamiento de los tramos centrales de las pirámides. Es importante destacar que a medida que se avanza en el tiempo los mayores de 59 años han experimentado un crecimiento importante.

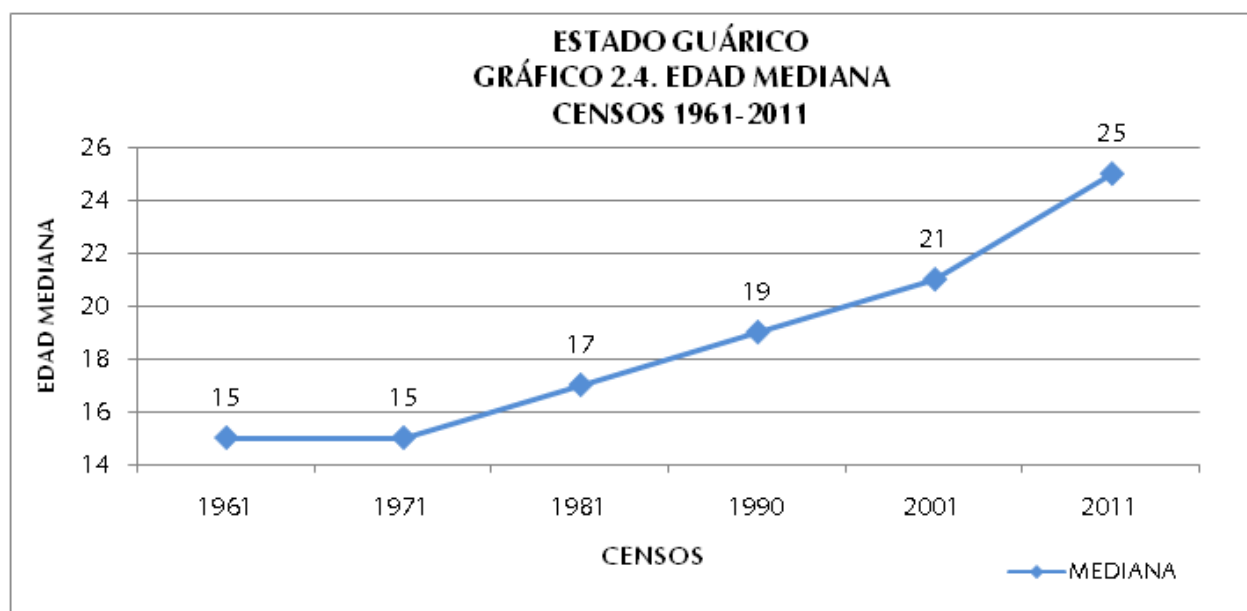

Por otra parte, se puede observar que el estado Guárico está constituido por una población mayoritariamente joven, que llega a una edad mediana de 25 años para 2011. Este valor comienza su ascenso a partir de 1971, año en que se ubicó en 15 años. Esta tendencia queda claramente demostrada en el Gráfico 2.4., cuando en 1971 comienza a aumentar la edad mediana debido al sostenido descenso de la fecundidad, excediendo los 25 años en 2011, edad en la cual la población queda dividida en una mitad más joven y la otra de más edad. Este comportamiento nos estaría indicando que cada diez años se estarían ganando más de 2 años en la edad mediana de la población.

El Cuadro 2.5 indica la razón de dependencia demográfica total, la de menores de 15 años y la de mayores de 64 años, así como la edad mediana y el índice de masculinidad para el período estudiado. El mencionado cuadro señala que la razón de dependencia total se redujo más de la mitad entre el censo de 1961 y el de 2011.

A partir de 1971, producto de la reducción de la población dependiente joven (0-14 años), ese índice de carga demográfica sufre una disminución paulatina hasta llegar a 51,1 individuos dependientes por cada 100 en edad de trabajar, con base en el Censo 2011.

Dicho indicador alcanzó su máximo valor en 1971, año en el cual se registraron 108,3 personas dependientes por cada 100 potencialmente activas.

**ESTADO GUÁRICO**  
**CUADRO 2.5. RAZONES DE DEPENDENCIA DEMOGRÁFICA, EDAD MEDIANA E ÍNDICE DE MASCULINIDAD**  
**CENSOS 1961-2011**

INDICADORES DEMOGRÁFICOS	CENSOS					
	1961	1971	1981	1990	2001	2011
RAZÓN DE DEPENDENCIA TOTAL 1/	104,9	108,3	90,5	79,5	70,1	51,1
RAZÓN DE DEPENDENCIA DE MENORES DE 15 AÑOS 2/	100,2	102,5	83,6	72,5	62,0	42,7
RAZÓN DE DEPENDENCIA DE ADULTOS MAYORES DE 64 AÑOS 3/	4,7	5,8	6,9	7,0	8,1	8,4
EDAD MEDIANA	15	15	17	19	21	25
ÍNDICE DE MASCULINIDAD 4/	106,8	103,7	102,6	104,5	101,2	103,1

1/:  $[(\text{POBLACIÓN} < 15 + \text{POBLACIÓN} > 64) / \text{POBLACIÓN } 15-64] * 100$

2/:  $(\text{POBLACIÓN} < 15 / \text{POBLACIÓN } 15-64) * 100$

3/:  $(\text{POBLACIÓN} > 64 / \text{POBLACIÓN } 15-64) * 100$

4/: NÚMERO DE HOMBRES POR CADA 100 MUJERES

FUENTE: INSTITUTO NACIONAL DE ESTADÍSTICA, INE

En lo que respecta a la razón de dependencia de los menores de 15 años, se observa un verdadero cambio después de 1971. Los valores del índice dan cuenta de una franca disminución, destacándose el valor menor para 2011, año en que se ubica en 42,7 menores de 15 años dependientes por cada 100 individuos en edad activa (15 a 64 años).

Por su parte, la carga demográfica de los mayores de 64 años ha aumentado lentamente, pasando de 4,7 en 1961 a 8,4 en 2011, lo cual significa que para el último censo existían ocho adultos mayores por cada cien personas potencialmente activas. Este indicador representa un crecimiento porcentual importante del grupo de adultos mayores, los cuales dependen cada vez mas de los que están en edad de trabajar.

En cuanto a la composición por sexo, es importante destacar que el índice de masculinidad presentado en el Cuadro 2.5. revela que en el estado Guárico, en el último censo, este índice se ubica en 103,1 hombres por cada 100 mujeres, cuando en 1961 esa relación se elevaba a 106,8.

#### 4. Situación conyugal

La información censal sobre la estructura de la población residente en el estado Guárico, de 15 años y más, según la situación conyugal presentada en el Cuadro 2.6. indica ciertos cambios que ameritan destacarse.

Con relación a la situación conyugal en el estado Guárico, puede señalarse que la condición de Solteros(as) es la de mayor porcentaje para ambas fechas censales. Sin embargo, es importante destacar hay más hombres que mujeres que se declararon en esta categoría. Los datos censales del último decenio señalan que la proporción de hombres solteros pasó de 40,3%, en 2001 a 44,3% en 2011. Sin embargo, las mujeres solteras aumentaron su proporción en mayor medida al pasar de 30,4% en 2001 a 37,5 % para el último censo. En la medida en que suceden los cambios antes descritos, se ha observado un aumento de la población que se declara como Unidos(as) de hecho.

**ESTADO GUÁRICO**  
**CUADRO 2.6. POBLACIÓN DE 15 AÑOS Y MÁS, SEGÚN SITUACIÓN CONYUGAL, POR SEXO**  
**CENSOS 2001 - 2011**

SITUACIÓN CONYUGAL	2001			2011		
	TOTAL	HOMBRES	MUJERES	TOTAL	HOMBRES	MUJERES
<b>TOTAL</b>	<b>396.511</b>	<b>197.803</b>	<b>198.708</b>	<b>530.424</b>	<b>265.932</b>	<b>264.492</b>
SOLTEROS	140.287	79.836	60.451	216.924	117.752	99.172
UNIDOS	114.990	56.916	58.074	163.111	81.344	81.767
CASADOS	102.379	50.767	51.612	112.409	55.947	56.462
VIUDOS	14.430	3.075	11.355	17.058	3.859	13.199
DIVORCIADOS	6.586	2.004	4.582	8.333	2.654	5.679
SEPARADOS	17.839	5.205	12.634	12.589	4.376	8.213
<b>PORCENTAJES</b>						
<b>TOTAL</b>	<b>100,0</b>	<b>100,0</b>	<b>100,0</b>	<b>100,0</b>	<b>100,0</b>	<b>100,0</b>
SOLTEROS	35,4	40,3	30,4	40,9	44,3	37,5
UNIDOS	29,0	28,8	29,2	30,7	30,6	30,9
CASADOS	25,8	25,7	26,0	21,2	21,0	21,4
VIUDOS	3,6	1,6	5,7	3,2	1,5	5,0
DIVORCIADOS	1,7	1,0	2,3	1,6	1,0	2,1
SEPARADOS	4,5	2,6	6,4	2,4	1,6	3,1

**NOTA:** SE EXCLUYEN LAS PERSONAS DE 15 AÑOS Y MÁS QUE NO DECLARARON SU SITUACIÓN

**FUENTE:** INSTITUTO NACIONAL DE ESTADÍSTICA, INE

Por otra parte, se evidencia que aquellos que se declararon Casados(as) han descendido en el tiempo, por lo que podría deducirse que este tipo de uniones han ido perdiendo interés para la población empadronada, manteniendo la tendencia de mayor porcentaje de mujeres que de hombres. Asimismo, aquellos que se declararon Viudos(as), Divorciados(as) y Separados(as) exhiben una tendencia casi constante, aunque se destaca el predominio de las mujeres sobre los hombres en todas estas categorías.

## 5. Relación de parentesco con el jefe o jefa del hogar y composición del hogar

En el Cuadro 2.7. se puede observar la población en hogares, residente en el estado Guárico, por sexo, según la relación de parentesco con el jefe o jefa de hogar. Con esta importante información, se obtiene el porcentaje de los hogares que tienen jefatura de mujeres, así como la estructura del hogar censal en la entidad.

**ESTADO GUÁRICO**  
**CUADRO 2.7 POBLACIÓN EN HOGARES, POR SEXO,**  
**SEGÚN RELACIÓN O PARENTESCO CON EL JEFE O JEFA DEL HOGAR**  
**CENSO 2011**

RELACIÓN O PARENTESCO CON EL JEFE O JEFA DE HOGAR	TOTAL	HOMBRES	MUJERES
<b>TOTAL</b>	<b>742.808</b>	<b>375.172</b>	<b>367.636</b>
JEFE O JEFA DEL HOGAR	199.277	121.162	78.115
ESPOSA(O) O COMPAÑERA(O)	112.611	24.020	88.591
HIJO(A)	291.029	155.738	135.291
HIJASTRO(A)	13.294	7.224	6.070
NIETO(A)	58.904	31.285	27.619
YERNO O NUERA	15.629	7.498	8.131
PADRE, MADRE	5.644	1.628	4.016
PADRASTRO, MADRASTRA	210	111	99
SUEGRO(A)	1.671	634	1.037
HERMANO(A)	12.371	7.587	4.784
CUÑADO(A)	3.334	1.963	1.371
SOBRINO(A)	10.751	5.857	4.894
OTRO PARIENTE	11.041	6.292	4.749
NO PARIENTE	6.729	4.062	2.667
SERVICIO DOMÉSTICO	238	66	172
PARIENTE DEL SERVICIO DOMÉSTICO	75	45	30

FUENTE: INSTITUTO NACIONAL DE ESTADÍSTICA, INE

En cuanto a la relación de parentesco y la estructura interna de los hogares que se muestra en el Gráfico 2.5., se tiene que 39,2% de los hogares del estado Guárico tienen jefatura de mujeres, en tanto que 60,8% de los mismos son jefaturados por hombres. Queda en evidencia que con el paso del tiempo la jefatura de hogar de

mujeres han tomado mayor importancia. Se observa que en el lapso de 1990-2011, esta proporción presenta un incremento de 15 puntos porcentuales en los años señalados.

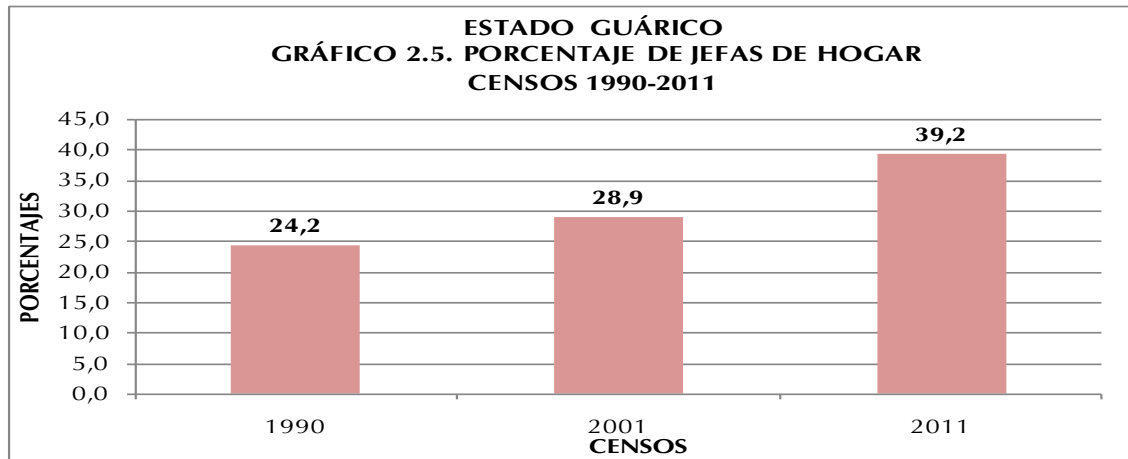

En el mapa se representan las jefas de hogar según municipio. Se puede observar que la mayor concentración de las mismas se encuentra en los municipios Francisco de Miranda, San Juan de los Morros y Leonardo Infante.

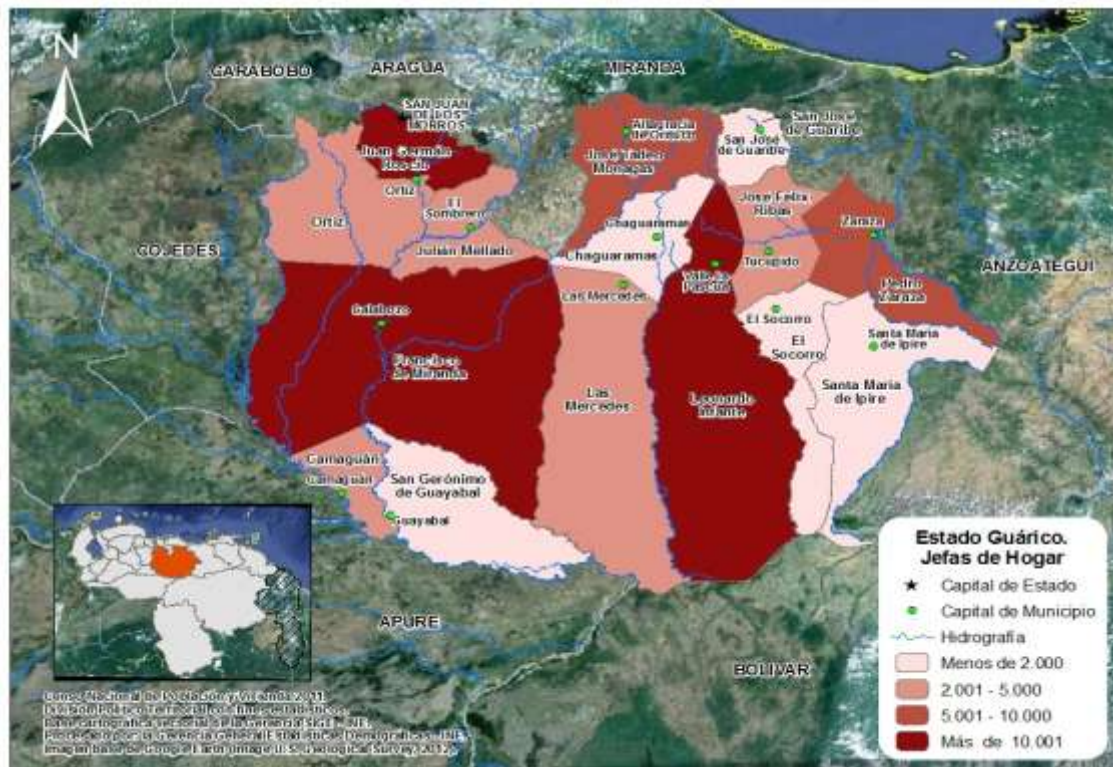



Al examinar la estructura del hogar censal en función de la relación de parentesco con el jefe o jefa del hogar indicada en el Gráfico 2.6. se observa que 83,% de las personas que lo conforman consolidan el Núcleo del Hogar, es decir, son Jefes o Jefas, solos o acompañados por una pareja por su Esposa(o) o Compañera(o) con o sin Hijos(as) o Hijastros (as).

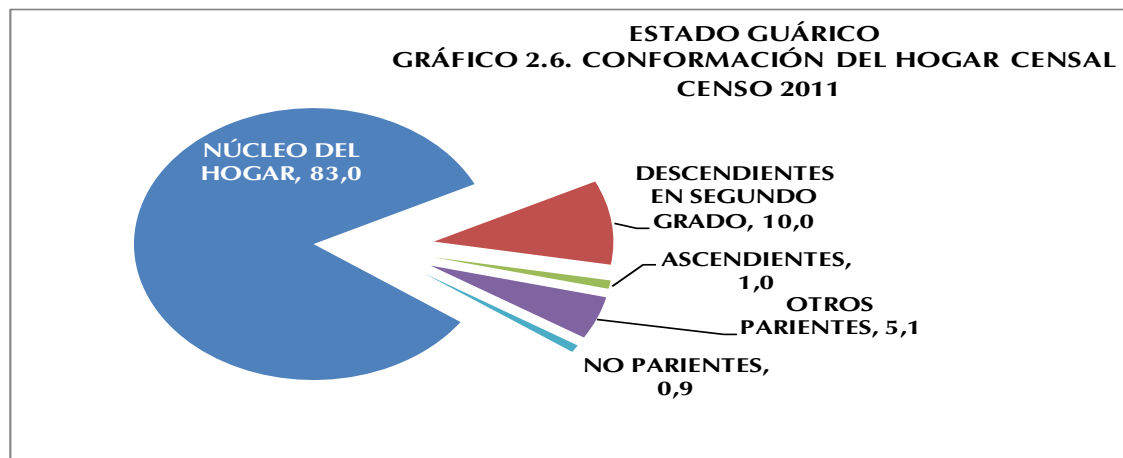

A partir del examen del hogar censal se encuentra que de los otros miembros del hogar, 10,0% son Descendientes en Segundo Grado (nietos o nietas, yernos o nueras), 1,0% Ascendientes (padre, madre, padrastro, madrastra, suegro o suegra), 5,1% Otros Parientes (hermano o hermana, cuñado o cuñada, sobrino o sobrina y otros parientes) y 0,9% No Parientes (no parientes, servicio doméstico y pariente del servicio doméstico)

## **6. Autoreconocimiento Étnico**

A partir del “I Encuentro de Estadísticas y Censo de Población Afrodescendiente” donde participaron países con amplia trayectoria en la inclusión de este tema en el censo, tales como Brasil, Ecuador y Colombia, avalados por la experiencia de CELADE- CEPAL, y por solicitud de la Red de Organizaciones Afrovenezolanas, y de la Oficina de Enlace con Comunidades Afrodescendiente del Ministerio de Poder Popular para la Cultura, el Instituto Nacional de Estadística, cumpliendo con la Ley de la Función Pública de Estadística, y luego de una serie de investigaciones y análisis, decidió incorporar una

pregunta en el XIV Censo Nacional de Población y Vivienda 2011, destinada al autoreconocimiento Afrodescendiente, entendiendo como tal al proceso mediante el cual una persona hace conciencia y acepta sus valores, saberes, quehaceres, rasgos físicos y

**ESTADO GUÁRICO**  
**CUADRO 2.8. DISTRIBUCIÓN PORCENTUAL DE LA POBLACIÓN, SEGÚN AUTORECONOCIMIENTO ÉTNICO**

CENSO 2011	
AUTORECONOCIMIENTO ÉTNICO	%
<b>TOTAL</b>	<b>100,0</b>
NEGRA/NEGRO	5,5
AFRODESCENDIENTE	0,3
MORENA/MORENO	60,4
BLANCA/BLANCO	32,8
OTRA	1,0

**FUENTE:** INSTITUTO NACIONAL DE ESTADÍSTICA, INE

raíces históricas que lo identifican como descendiente de africanos(as).

Con respecto al autoreconocimiento étnico En el Cuadro 2.8 se presenta la distribución porcentual de la población según autoreconocimiento étnico, cabe destacar que el 60,4% de la población objeto de esta pregunta del estado Guárico se autoreconoció como Morena/Moreno y solamente 0,3% se

declaró Afrodescendiente.

## 7. Población con deficiencias, condiciones o discapacidades

**ESTADO GUÁRICO**  
**CUADRO 2.9. POBLACIÓN, SEGÚN DEFICIENCIAS, CONDICIONES O DISCAPACIDADES**  
**CENSO 2011**

DEFICIENCIA, CONDICIÓN O DISCAPACIDAD	TOTAL	%
<b>TOTAL 1/</b>	<b>740.983</b>	
VISUAL	11.228	1,5
AUDITIVA	2.627	0,4
NEUROLÓGICA	5.129	0,7
MÚSCULO ESQUELÉTICA	6.308	0,9
VOZ Y HABLA	1.876	0,3
CARDIOVASCULAR	6.566	0,9
MENTAL-INTELLECTUAL	3.424	0,5
RESPIRATORIA	4.576	0,6
MENTAL-PSICOSOCIAL	2.158	0,3
NINGUNA	703.517	94,9

1/ CORRESPONDE A LA POBLACIÓN QUE RESPONDIÓ A LA MENCIONADA PREGUNTA Y NO A LA SUMA DE LAS PERSONAS SEGÚN LOS TIPOS DE DEFICIENCIAS, CONDICIONES O DISCAPACIDADES QUE TIENEN, PORQUE NO SON EXCLUYENTES  
**FUENTE:** INSTITUTO NACIONAL DE ESTADÍSTICA, INE

El Consejo Nacional para las Personas con Discapacidad (CONAPDIS), con la finalidad de hacer cumplir el artículo 68 de la Ley para Personas con Discapacidad (promulgada en 2007), elaboró una propuesta de pregunta para el XIV Censo Nacional de Población y Vivienda, y así obtener la información necesaria para el diseño de políticas y programas que beneficien directamente a este sector

de la población.

La distribución de la población según la deficiencia, condición o discapacidad señalada en el Cuadro 2.9. indica que 94,9% población censada se ubica en la categoría Ninguna (703.517 personas). Sin embargo, del total de la población empadronada en el estado Guárico 1,5% declaró tener deficiencia Visual (11.228 personas), 0.9% indicó tener una deficiencia Cardiovascular (6.566 personas) y 0,8% respondió tener una deficiencia de tipo Músculo Esquelética (6.308 personas).

### 8. Lugar a dónde acudió cuando necesitó atención médica durante el último año

El Cuadro 2.10. presenta la distribución porcentual, de la población total residente en el estado Guárico, según el lugar al cual acudió cuando necesitó Atención Médica en el año 2011. Dicho cuadro señala que el grupo con mayor proporción de la población de la entidad (44,2%) No Necesitó Asistencia Médica es decir 327.841 personas. 26,4% de la población total declaro haber acudido a un Hospital Público (195.568 personas). Asimismo, 22,9% (170.006 personas) declaro haber acudido a Locales de la Misión Barrio Adentro en 2011.

**ESTADO GUÁRICO**  
**CUADRO 2.10. POBLACIÓN, SEGÚN LUGAR A DÓNDE ACUDIÓ**  
**CUANDO NECESITÓ ATENCIÓN MÉDICA**  
**CENSO 2011**

LUGAR A DÓNDE ACUDIÓ	TOTAL	%
<b>TOTAL 1/</b>	<b>741.009</b>	
INSTITUTO VENEZOLANO DE LOS SEGUROS SOCIALES (IVSS)	12.908	1,7
INSTITUTO DE PREVISIÓN SOCIAL (IPASME, INPREABOGADO, IPP)	19.096	2,6
CONSULTORIO, CLÍNICA U HOSPITAL PRIVADO	81.795	11,0
HOSPITAL PÚBLICO	195.568	26,4
LOCALES DE LA MISIÓN BARRIO ADENTRO	170.006	22,9
AMBULATORIO	131.231	17,7
NO NECESITÓ ASISTENCIA MÉDICA	327.841	44,2

1/ CORRESPONDE A LA POBLACIÓN QUE RESPONDIÓ A LA MENCIONADA PREGUNTA Y NO A LA SUMA DE LAS PERSONAS SEGÚN LOS LUGARES A DÓNDE ACUDIÓ PORQUE NO SON EXCLUYENTES

**FUENTE:** INSTITUTO NACIONAL DE ESTADÍSTICA, INE

### **III. CARACTERÍSTICAS DE FECUNDIDAD**

La fecundidad hace referencia al resultado efectivo del proceso de reproducción humana, el cual está relacionado con las condiciones educativas, sociales y económicas que rodean a la población. El estudio de la fecundidad alude fundamentalmente a la población de mujeres en edad fértil (15 a 49 años), segmento etario donde se concentra la mayor posibilidad de concebir. Sin embargo, es conveniente considerar además, el comportamiento del conjunto de mujeres de 12 años y más, las cuales reflejan la tendencia de la fecundidad acumulada. Para el Censo 2011 la proporción de mujeres de 12 años y más representan 76,8% del total de las mujeres residente en el estado Guárico.

#### **1. Paridez total y por grupo de edad**

La estimación de la paridez total en el estado Guárico, se obtiene a partir de la pregunta sobre fecundidad acumulada del Censo 2011, dirigida a las mujeres de 12 años y más, esta indica que el número promedio de hijos por mujer se sitúa en el orden de 2,3 mientras que en el año 2001 el valor de la paridez se elevaba a 2,7 hijos por mujer.

En el Cuadro 3.1. se puede observar el comportamiento de la variable número de hijos(as) nacidos(as) vivos(as), según el grupo de edad de la madre. Con base en esta información pueden elaborarse diversos análisis, uno de los cuales lo constituye el comportamiento de la paridez media (promedio de hijos por mujer), importante indicador de gran utilidad para la toma de decisiones en relación a las políticas de salud sexual y reproductiva.

**ESTADO GUÁRICO**  
**CUADRO 3.1. MUJERES DE 12 AÑOS Y MÁS, POR NÚMERO TOTAL DE HIJOS NACIDOS VIVOS, SEGÚN GRUPO DE EDAD**  
**CENSOS 2001 - 2011**

GRUPO DE EDAD	2001			2011		
	MUJERES	HIJOS NACIDOS VIVOS	PARIDEZ	MUJERES	HIJOS NACIDOS VIVOS	PARIDEZ
<b>TOTAL</b>	<b>214.361</b>	<b>587.468</b>	<b>2,7</b>	<b>282.965</b>	<b>640.258</b>	<b>2,3</b>
12-14	20.293	176	0,0	19.319	231	0,0
15-19	29.877	7.638	0,3	38.059	8.581	0,2
20-24	25.581	29.171	1,1	35.357	29.102	0,8
25-29	23.290	46.691	2,0	31.189	47.015	1,5
30-34	22.372	61.997	2,8	27.740	57.705	2,1
35-39	21.036	70.716	3,4	24.619	63.673	2,6
40-44	17.973	70.574	3,9	22.954	67.682	2,9
45-49	14.446	64.131	4,4	20.506	68.168	3,3
50-54	11.130	56.435	5,1	17.401	64.870	3,7
55-59	7.771	44.876	5,8	14.276	59.861	4,2
60-64	6.402	41.735	6,5	10.399	48.741	4,7
65-69	5.021	34.952	7,0	7.232	37.897	5,2
70-74	3.640	24.516	6,7	5.344	32.162	6,0
75-79	2.485	15.784	6,4	4.061	26.145	6,4
80-84	1.600	9.870	6,2	2.399	15.486	6,5
85 Y MÁS	1.444	8.206	5,7	2.110	12.939	6,1

**NOTA:** SE EXCLUYEN LAS MUJERES QUE NO DECLARARON EL NÚMERO DE HIJOS NACIDOS VIVOS TENIDOS

**FUENTE:** INSTITUTO NACIONAL DE ESTADÍSTICA, INE

La fecundidad se relaciona directamente con la edad, tal cual se ve reflejado en las estimaciones de la paridez correspondientes al estado Guárico que se presenta en el Gráfico 3.1. En efecto, el número promedio de hijos tenidos por mujer, calculado a partir de los datos del Censo 2011 muestra una tendencia creciente a medida que se avanza en los grupos de edad hasta alcanzar un valor máximo de 6,5 hijos en el grupo de mujeres de 80 a 84 años, a diferencia del Censo 2001, el mayor número de hijos por mujer correspondió al grupo de mujeres de 65 a 69 años.

La comparación entre las estimaciones de paridez por edad a partir de los 12 años obtenidas de los Censos 2001 y 2011 dan cuenta del descenso de la fecundidad observado en el estado Guárico.

En el Gráfico 3.1 se aprecia que, entre las edades tempranas (15 a 39 años), el desplazamiento de la curva es más leve, pero de los 40 años en adelante se hace más pronunciado debido a una mayor disminución de la fecundidad entre las mujeres que habían alcanzado niveles más altos.

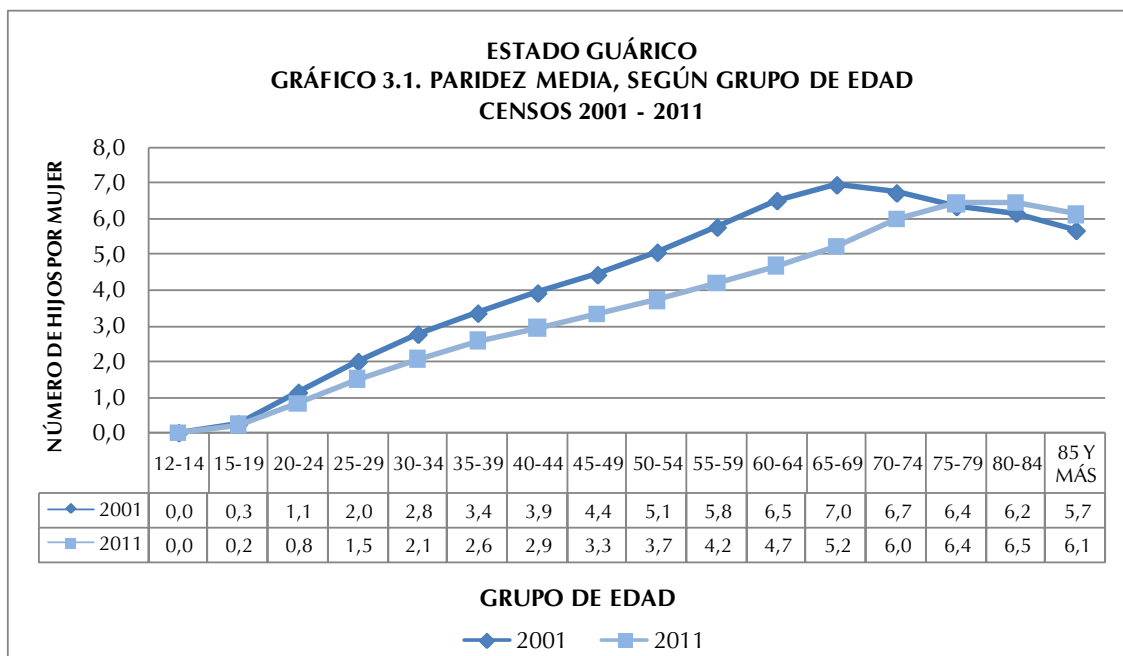

En efecto, en 2001 la paridez en el tramo final del período fértil (de 45 a 49 años) se ubicó en un número promedio de 4,4 hijos por mujer, mientras que en 2011 ese nivel bajó a 3,3 hijos.

### 1. Distribución de las mujeres sin hijos nacidos vivos

El Cuadro 3.2. indica la distribución porcentual de las mujeres de 12 años y más residentes en la entidad en estudio, que declararon no haber tenido ningún hijo(a) nacido(a) vivo(a). Se destaca el aumento en el porcentaje de mujeres sin hijos en los últimos 10 años, pasando de 31,2% a 32,9% es decir, en el censo 2001 había 66.938 mujeres sin hijos y en 2011 la cifra se ubico en 93.199.

**ESTADO GUÁRICO**  
**CUADRO 3.2. MUJERES DE 12 AÑOS Y MÁS SIN HIJOS,**  
**SEGÚN GRUPO DE EDAD**  
**CENSOS 2001 - 2011**

GRUPO DE EDAD	2001			2011		
	TOTAL DE MUJERES	MUJERES SIN HIJOS	%	TOTAL DE MUJERES	MUJERES SIN HIJOS	%
<b>TOTAL</b>	<b>214.361</b>	<b>66.938</b>	<b>31,2</b>	<b>282.965</b>	<b>93.199</b>	<b>32,9</b>
12-14	20.293	20.139	99,2	19.319	19.116	98,9
15-19	29.877	24.207	81,0	38.059	31.181	81,9
20-24	25.581	10.120	39,6	35.357	17.554	49,6
25-29	23.290	4.573	19,6	31.189	8.476	27,2
30-34	22.372	2.367	10,6	27.740	4.729	17,0
35-39	21.036	1.528	7,3	24.619	2.844	11,6
40-44	17.973	1.025	5,7	22.954	2.269	9,9
45-49	14.446	758	5,2	20.506	1.752	8,5
50-54	11.130	516	4,6	17.401	1.419	8,2
55-59	7.771	366	4,7	14.276	1.193	8,4
60-64	6.402	270	4,2	10.399	829	8,0
65-69	5.021	240	4,8	7.232	632	8,7
70-74	3.640	299	8,2	5.344	423	7,9
75-79	2.485	253	10,2	4.061	328	8,1
80-84	1.600	145	9,1	2.399	230	9,6
85 Y MÁS	1.444	132	9,1	2.110	224	10,6

**NOTA:** SE EXCLUYEN LAS MUJERES QUE NO DECLARARON EL NÚMERO DE HIJOS NACIDOS VIVOS TENIDOS

**FUENTE:** INSTITUTO NACIONAL DE ESTADÍSTICA, INE

La mayor brecha de la proporción de mujeres sin hijos se observa en el grupo de edad 20-24 años, con un aumento de 10,1 puntos porcentuales en el lapso 2001-2011. Este incremento en el porcentaje de mujeres sin hijos discriminado por grupo de edad, es reflejo de los cambios que se están operando en el patrón de la fecundidad, donde la tendencia indica una preferencia a posponer la llegada del primer hijo.

## IV. CARACTERÍSTICAS EDUCATIVAS

### 1. Niveles de alfabetismo

Se entiende por alfabetismo, la capacidad de las personas para leer y escribir un párrafo sencillo en un idioma cualquiera. La UNESCO recomienda su estudio en la población de 10 años y más. Se refiere a la capacidad de las personas mayores de tres años para leer y escribir un párrafo cualquiera en un idioma cualquiera.

El alfabetismo en el estado Guárico se ha incrementado en forma considerable. En este último Censo la población de 10 años y más en la entidad fue de 609.757 personas y la tasa de alfabetismo de dicha población se ubicó en 92,5% cuando en 1981 su valor era de 79,1% de una población de 10 años y más ubicada en 275.406 personas (Ver Cuadro 4.1).

ESTADO GUÁRICO  
CUADRO 4.1. POBLACIÓN DE 10 AÑOS Y MÁS ALFABETA, SEGÚN GRUPO DE EDAD  
CENSOS 1981 - 2011

GRUPO DE EDAD	CENSOS							
	1981		1990		2001		2011	
	POBLACIÓN	ALFABETAS	POBLACIÓN	ALFABETAS	POBLACIÓN	ALFABETAS	POBLACIÓN	ALFABETAS
TOTAL	275.406	217.925	346.232	297.810	475.416	427.103	609.757	564.285
10 - 24	136.770	122.246	156.437	146.129	194.461	185.574	224.086	216.529
25 - 54	108.856	82.934	150.864	130.254	222.450	203.499	294.279	276.421
55 Y MÁS	29.780	12.745	38.931	21.427	58.505	38.030	91.392	71.335

NOTA: SE EXCLUYEN LAS PERSONAS QUE NO DECLARARON SU CONDICIÓN DE ALFABETISMO

FUENTE: INSTITUTO NACIONAL DE ESTADÍSTICA, INE

Por su parte, la evolución de las tasas de alfabetismo según grupo de edad también permite constatar la disminución progresiva de las brechas existentes entre las tasas de alfabetismo, las cuales denotan un incremento continuo a través del tiempo, es decir, cada vez hay un mayor número de personas que abandonan la condición de analfabetas. Así lo demuestra el Gráfico 4.1. que indica la tendencia de las tasas de alfabetismo según grupo de edad del estado Guárico, en el período comprendido entre los censos 1981 y 2011.



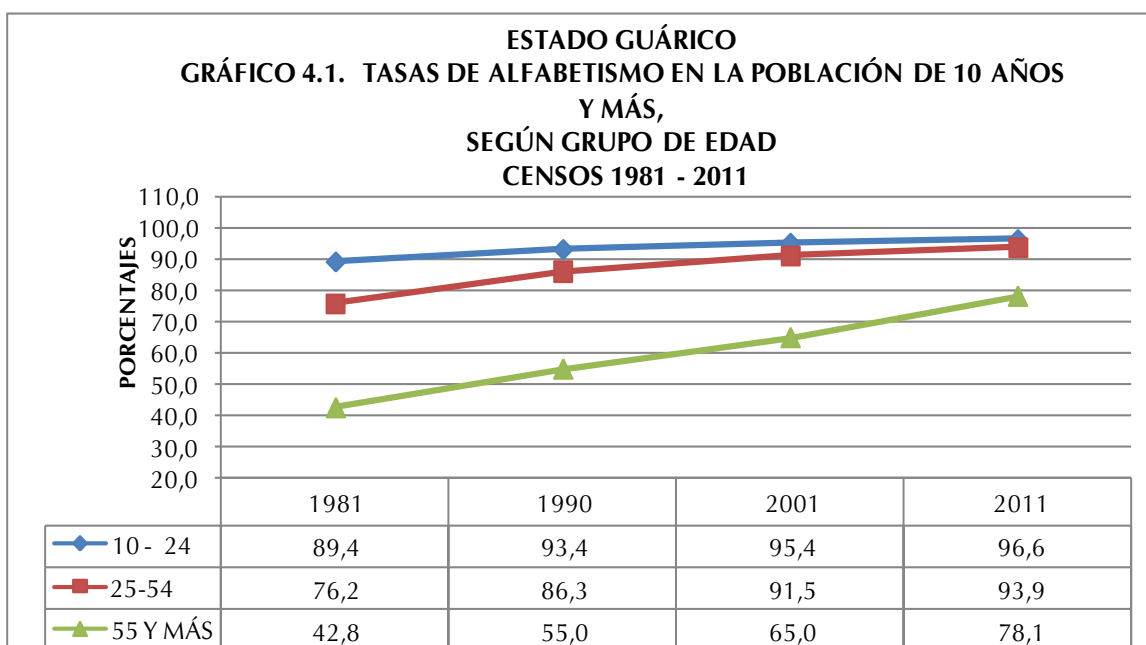

Las tasas de alfabetismo son más altas en los grupos más jóvenes, pues son éstos los que han sido beneficiados por las mejoras educativas ocurridas en el país los últimos 50 años.

Cabe destacar que en el período estudiado la proporción de personas alfabetas con edades comprendidas entre 10 y 24 años, se incrementó alrededor de 7,2 puntos porcentuales. Para el grupo de personas de 25 a 54 años el incremento fue del orden de 17,7 puntos porcentuales, mientras el grupo de 55 años y más, presenta 35,3 puntos porcentuales de aumento en el lapso 1981-2011 siendo este último el que mayor variación obtuvo.

En el mapa se presentan los municipios del estado Guárico, según las tasas de alfabetismo, pudiendo observarse que las más altas están ubicadas en los municipios Francisco de Miranda, Julián Mellado, Juan Germán Roscio y Leonardo Infante, mientras las más bajas se ubican en los municipios San Gerónimo de Guayabal y Santa María de Ipire

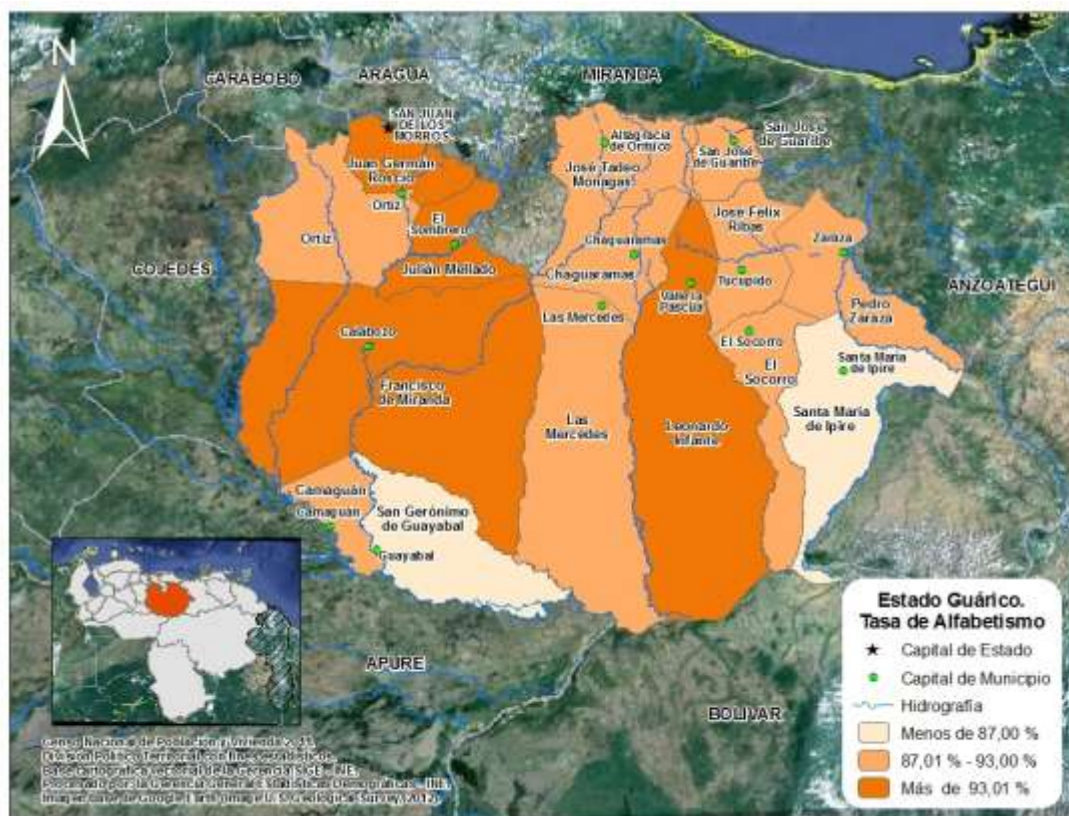

## V. LUGAR DE NACIMIENTO Y MOVIMIENTOS MIGRATORIOS

No es secreto que los movimientos migratorios en Venezuela han sido una constante desde la época de la independencia del país; evidencia de ello, es el mestizaje en sus habitantes.

En 1950, la población de Venezuela llegaba a 5 millones de habitantes. Como producto de la Segunda Guerra Mundial, entre 1948 y 1961, llegaron al país una gran cantidad de migrantes principalmente de Europa Occidental. En efecto en el Censo de 1961 se empadronaron 7.523.999 habitantes, con un total de 541.563 inmigrantes de los cuales 369.298 eran europeos.

En el Cuadro 5.1, se presenta el comportamiento de la población residente en el estado Guárico según el lugar de nacimiento; Se aprecia que la mayor contribución de la población nacida en el exterior empadronada en esta entidad ocurrió en 1961 cuando se

situó en 16,6% de la población total, sin embargo el mejoramiento de las condiciones de vida en Europa y la recesión económica que experimentó Venezuela en los años 80 dieron cuenta de un agotamiento el flujo migratorio al país y se tradujeron en una reducción de la proporción de nacidos en el exterior, hecho que se constata muy poco en el estado Guárico al pasar de 2,5% en 1961 a 1,5% en 2011. Es necesario resaltar que el estado Guárico no se caracterizó por ser un estado receptor de migración internacional.

**ESTADO GUÁRICO**  
**CUADRO 5.1. POBLACIÓN TOTAL, SEGÚN LUGAR DE NACIMIENTO**  
**CENSOS 1961 - 2011**

LUGAR DE NACIMIENTO	CENSOS					
	1961	1971	1981	1990	2001	2011
<b>TOTAL</b>	<b>244.966</b>	<b>318.905</b>	<b>393.467</b>	<b>488.623</b>	<b>627.086</b>	<b>747.739</b>
EN EL PAÍS	238.910	314.201	386.019	481.436	620.115	736.760
EN EL EXTERIOR	6.056	4.704	7.448	7.187	6.971	10.979
<b>PORCENTAJES</b>						
<b>TOTAL</b>	<b>100,0</b>	<b>100,0</b>	<b>100,0</b>	<b>100,0</b>	<b>100,0</b>	<b>100,0</b>
EN EL PAÍS	97,5	98,5	98,1	98,5	98,9	98,5
EN EL EXTERIOR	2,5	1,5	1,9	1,5	1,1	1,5

FUENTE: INSTITUTO NACIONAL DE ESTADÍSTICA, INE

En el Cuadro 5.2. se destaca la participación de los nacidos en Colombia, España e Italia, los cuales aportan 46,1%, 8,0% y 7,1% respectivamente a la población nacida en el exterior residente en la entidad.

Por otra parte, en el Cuadro 5.3. se aprecia la población residente en el estado Guárico según su entidad de nacimiento. En el año 1981, se registró la mayor proporción de personas nacidas en otras entidades del país cuando la cifra alcanzó

**ESTADO GUÁRICO**  
**CUADRO 5.2. POBLACIÓN NACIDA EN EL**  
**EXTERIOR, SEGÚN PAÍS DE NACIMIENTO**  
**CENSO 2011**

PAÍS DE NACIMIENTO	TOTAL	%
<b>TOTAL</b>	<b>7.301</b>	<b>100,0</b>
ARGENTINA	56	0,8
BOLIVIA	33	0,5
BRASIL	47	0,6
CHILE	88	1,2
COLOMBIA	3.367	46,1
ECUADOR	115	1,6
ESPAÑA	584	8,0
ITALIA	517	7,1
PERÚ	256	3,5
PORTUGAL	494	6,8
REPÚBLICA DOMINICANA	122	1,7
OTRO PAÍS	1.622	22,1

**NOTA:** SE EXCLUYE LA POBLACIÓN QUE NO DECLARÓ PAÍS DE NACIMIENTO

FUENTE: INSTITUTO NACIONAL DE ESTADÍSTICA, INE

19,8%. En el censo 1961 la cantidad de personas nacidas en la entidad se ubicó en el punto más alto del período estudiado, representando el 85,5% del total de los residentes del estado.

**ESTADO GUÁRICO**  
**CUADRO 5.3. POBLACIÓN NACIDA EN EL PAÍS, SEGÚN ENTIDAD DE NACIMIENTO**  
**CENSOS 1961 - 2011**

ENTIDAD DE NACIMIENTO	CENSOS					
	1961	1971	1981	1990	2001	2011
<b>POBLACIÓN NACIDA EN EL PAÍS</b>	<b>238.910</b>	<b>314.201</b>	<b>386.019</b>	<b>481.436</b>	<b>620.115</b>	<b>736.760</b>
EN LA MISMA ENTIDAD	204.344	274.851	309.448	400.679	509.033	617.465
EN OTRAS ENTIDADES	34.566	39.350	76.571	80.757	111.082	119.295
<b>PORCENTAJES</b>						
<b>TOTAL</b>	<b>100,0</b>	<b>100,0</b>	<b>100,0</b>	<b>100,0</b>	<b>100,0</b>	<b>100,0</b>
EN LA MISMA ENTIDAD	85,5	87,5	80,2	83,2	82,1	83,8
EN OTRAS ENTIDADES	14,5	12,5	19,8	16,8	17,9	16,2

FUENTE: INSTITUTO NACIONAL DE ESTADÍSTICA, INE

## VI. VIVIENDAS Y HOGARES

### 1. Características de las viviendas

En el Censo 2011 se empadronaron en el estado Guárico 228.689 viviendas. De ellas aproximadamente 99,9% son Viviendas Familiares, mientras que sólo 116 unidades constituyen Viviendas Colectivas (0,1%).

**ESTADO GUÁRICO**  
**CUADRO 6.1. TOTAL DE VIVIENDAS, SEGÚN TIPO DE VIVIENDA**  
**CENSOS 2001-2011**

TIPO DE VIVIENDA	CENSOS	
	2001	2011
<b>TOTAL</b>	<b>174.283</b>	<b>228.689</b>
FAMILIAR	173.875	228.573
COLECTIVA 1/	408	116

1/ INCLUYE LAS VIVIENDAS CLASIFICADAS COMO REFUGIO

FUENTE: INSTITUTO NACIONAL DE ESTADÍSTICA, INE

Las Viviendas Familiares constituyen la residencia de una o más personas que conforman el o los hogares censales. Su estudio permite determinar, en forma fehaciente, las condiciones de habitabilidad de uno o más hogares en la vivienda.

Al observar el Cuadro 6.1 se aprecia que en 2011 las viviendas familiares crecieron hasta 1,3 veces mientras que para el caso de las viviendas colectivas hubo un descenso.

Es importante señalar que aún cuando en un principio se incluyeron los refugios en el cuestionario como una vivienda de tipo familiar, en términos operativos de campo y en la posterior validación de la información censal, se acordó considerarlos como vivienda colectiva. Esto debido a que no se cumplía a cabalidad la definición de hogar censal; la temporalidad de la residencia habitual no era clara y el número de “hogares” si se pudieran decir así, residiendo en una misma estructura o vivienda superaba el promedio considerado “válido” en una vivienda familiar.

**ESTADO GUÁRICO**  
**CUADRO 6.2. VIVIENDAS FAMILIARES, SEGÚN CONDICIÓN DE OCUPACIÓN**  
**CENSOS 2001-2011**

CONDICIÓN DE OCUPACIÓN	CENSOS			
	2001		2011	
	TOTAL	%	TOTAL	%
<b>TOTAL</b>	<b>173.550</b>	<b>100,0</b>	<b>228.051</b>	<b>100,0</b>
OCUPADA	142.004	81,8	194.452	85,2
DESOCUPADA	15.055	8,7	13.865	6,1
OCASIONAL	12.044	6,9	14.567	6,4
EN CONSTRUCCIÓN	4.447	2,6	5.167	2,3

**NOTA:** SE EXCLUYEN LAS VIVIENDAS CLASIFICADAS COMO OTRA CLASE Y REFUGIO

**FUENTE:** INSTITUTO NACIONAL DE ESTADÍSTICA, INE

En cuanto a las Viviendas Familiares el Cuadro 6.2 indica que las Viviendas Ocupadas aumentan de 81,8% en 2001 a 85,2% en 2011. Por otra parte, las Viviendas Desocupadas presentan una disminución al pasar de 8,7% en 2001 a 6,1% en 2011, las Viviendas en Construcción, que van de 2,6% en 2001 a 2,3% en 2011. Así mismo, las Viviendas de Uso Ocasional descienden al pasar de 6,9% a 6,4% respectivamente.

El Cuadro 6.3 presenta las Viviendas Familiares según tipo. En este sentido se puede apreciar que la mayoría de ellas (78,6%) son Quintas, Casaquintas o Casas; proporción que disminuyó con respecto al Censo de 2001.

**ESTADO GUÁRICO**  
**CUADRO 6.3. VIVIENDAS FAMILIARES, SEGÚN TIPO**  
**CENSOS 2001-2011**

TIPO DE VIVIENDA FAMILIAR	CENSOS			
	2001		2011	
	TOTAL	%	TOTAL	%
<b>TOTAL</b>	<b>173.875</b>	<b>100,0</b>	<b>228.573</b>	<b>100,0</b>
QUINTA O CASAQUINTA Y CASA 1/	142.905	82,1	179.785	78,6
APARTAMENTO EN EDIFICIO Y APARTAMENTO	5.332	3,1	9.494	4,2
EN QUINTA, CASAQUINTA O CASA	25.312	14,6	38.770	17,0
RANCHO	326	0,2	524	0,2
OTRA CLASE Y CASA DE VECINDAD				

1/ INCLUYE LAS VIVIENDAS CLASIFICADAS COMO MANSIÓN (2001)

**NOTA:** SE EXCLUYEN LAS VIVIENDAS CLASIFICADAS COMO REFUGIO

**FUENTE:** INSTITUTO NACIONAL DE ESTADÍSTICA, INE

Los Apartamentos en Edificio y en Quinta, Casaquinta o Casa, aumentaron proporcionalmente pasando de 3,1% en 2001 a 4,2% en 2011, asimismo los Ranchos pasaron de 14,6% a 17,0.

Por otra parte, y por petición de la Fundación Venezolana de Investigaciones Sismológicas (FUNVISIS), en el XIV Censo Nacional de Población y Vivienda se estudian los años de construcción de la vivienda. Esta pregunta se refiere al período de años de construcción de la vivienda desde que se comenzó a construir hasta la fecha del empadronamiento, sin tener en cuenta las reformas que se hayan podido efectuar después de construida.

**ESTADO GUÁRICO**  
**CUADRO 6.4 TOTAL DE VIVIENDAS**  
**FAMILIARES OCUPADAS, SEGÚN AÑOS DE**  
**CONSTRUCCIÓN**  
**CENSO 2011**

AÑOS DE CONSTRUCCIÓN	TOTAL
<b>TOTAL</b>	<b>194.452</b>
MENOS DE 10 AÑOS	60.010
DE 10 A 13 AÑOS	23.236
DE 14 A 28 AÑOS	48.929
DE 29 A 43 AÑOS	34.467
DE 44 A 56 AÑOS	12.080
MÁS DE 56 AÑOS	6.738
NO SABE	8.992

**NOTA:** SE EXCLUYEN LAS VIVIENDAS CLASIFICADAS COMO OTRA CLASE Y REFUGIO

**FUENTE:** INSTITUTO NACIONAL DE ESTADÍSTICA,

El Cuadro 6.4. presenta las viviendas familiares ocupadas por años de construcción. El mayor número de ellas (60.010 viviendas) fueron construidas hace menos de 10 años.

El Gráfico 6.1. demuestra lo anterior, efectivamente al ver el dato en cifras relativas la mayor proporción de viviendas fueron construidas hace menos de 10 años con 30,9%, seguido de 25,2% que fueron construidas hace 14 a 20 años y 17,7% construidas de 29 a 43 años.

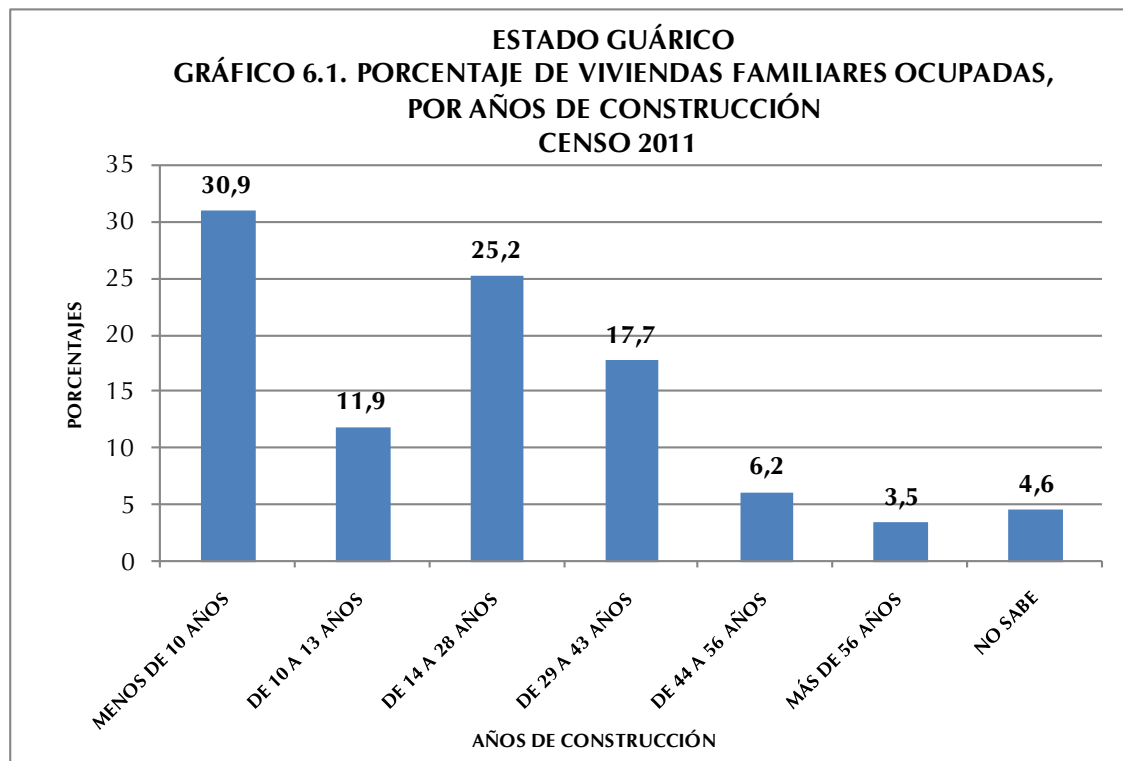

## 2. Equipamiento del hogar

El hogar es una unidad doméstica formada por una persona o un grupo de personas, unidas o no por vínculos familiares, que conviven en una misma vivienda o en parte ella, comparten los mismos servicios y mantienen un gasto común para la compra de la comida. Más allá de su mera identificación y conteo, utilizar el hogar como unidad de análisis con temas de investigación e indicadores particulares, permite conocer la situación sobre su composición y funcionamiento. El censo de 2011 reveló que en el estado Guárico se empadronaron 199.277 hogares.

Antes de 1981 la disponibilidad de artefactos y otros bienes de los cuales disponen los hogares para su confort y mejora de la calidad de vida, eran estudiados con relación a la vivienda. Sin embargo, es en el Censo 2011 que el cuestionario censal introduce como “bloque o sección” a los hogares como una unidad de análisis independiente. Con ello se logra estudiar la situación real de más de un hogar compartiendo una misma vivienda y se pueden obtener por separado los datos con respecto a los bienes para cada hogar.

**ESTADO GUÁRICO**  
**CUADRO 6.5. HOGARES CON DISPONIBILIDAD DE**  
**TECNOLOGÍAS**  
**CENSOS 2001 - 2011**

DISPONIBILIDAD DE TECNOLOGÍAS	CENSOS	
	2001	2011
<b>TOTAL 1/</b>	<b>142.685</b>	<b>198.735</b>
TELEFONÍA FIJA ENCHUFE/LÍNEA 2/	40.769	82.545
TV POR CABLE O SATÉLITE	40.290	99.038
COMPUTADORA	8.369	43.349
ACCESO A INTERNET	2.115	29.187

1/: CORRESPONDE AL TOTAL DE HOGARES EMPADRONADOS Y NO A LA SUMA DE LAS TECNOLOGÍAS QUE DISPONEN YA QUE NO SON EXCLUYENTES

2/: PARA EL CENSO 2001 LA TELEFONÍA FIJA SE INVESTIGÓ EN LA SECCIÓN DE VIVIENDAS

**NOTA:** SE EXCLUYEN LOS HOGARES EN VIVIENDAS CLASIFICADAS COMO REFUGIO Y OTRA CLASE

**FUENTE:** INSTITUTO NACIONAL DE ESTADÍSTICA, INE

censos. Se puede observar que para 2011 el estado Guárico presenta avances importantes con respecto a 2001. Es de notoria importancia el incremento de la proporción de hogares con disponibilidad de Computadora la cual se aumento en 15,9 puntos porcentuales aproximadamente en el lapso 2001-2011. Aunado a esto, el Acceso a Internet subió alrededor de 13,2 puntos porcentuales

El Cuadro 6.5. se observa se observa la disponibilidad de tecnologías en los hogares del estado Guárico en valores absolutos, destacándose el notable incremento de los hogares que disponen de TV por cable o satélite, computadora y acceso a Internet, lo cual indica un significativo avance tecnológico de los mencionados hogares.

El Gráfico 6.2 presenta la disponibilidad de tecnologías en el hogar para los dos últimos



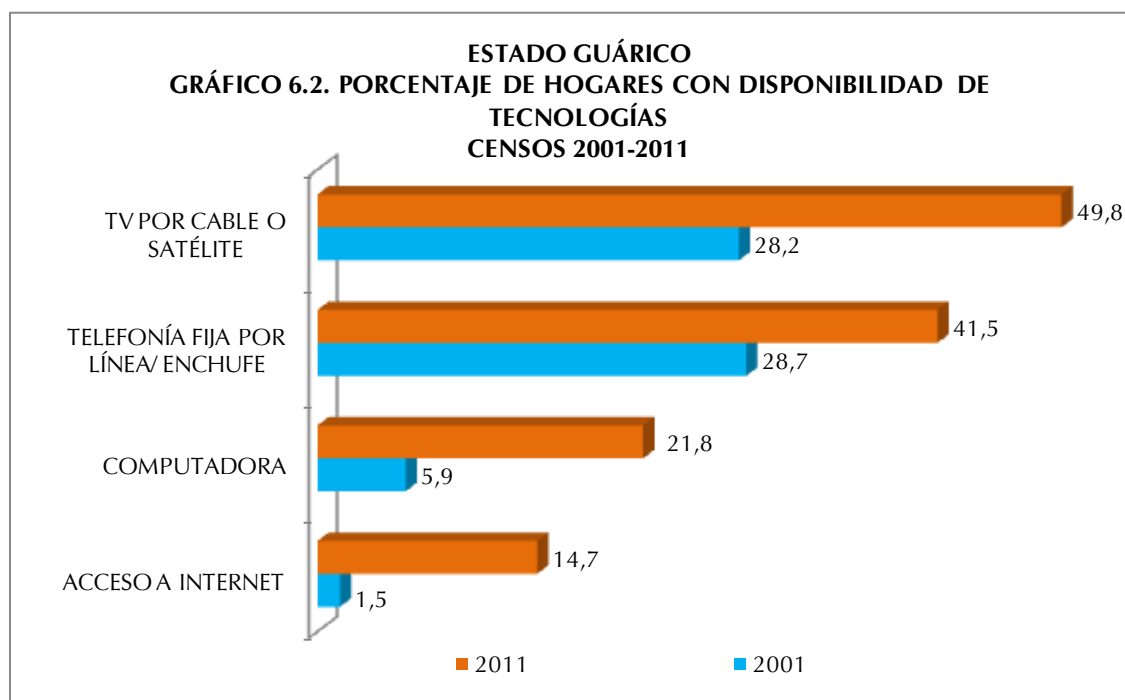

De manera similar la disponibilidad de Televisión por Cable o Satélite con un aumento de 21,6 puntos porcentuales lo registrado en 2001 y del mismo modo Telefonía Fija por línea/enchufe aumentó en 12,8 puntos porcentuales. En este sentido es importante destacar que en el Censo 2001, la categoría Teléfono Fijo se investigaba en la sección de Vivienda.

**ESTADO GUÁRICO**  
**CUADRO 6.6. HOGARES CON DISPONIBILIDAD DE**  
**EQUIPAMIENTOS**

DISPONIBILIDAD DE EQUIPAMIENTOS	CENSOS	
	2001	2011
<b>TOTAL 1/</b>	<b>142.685</b>	<b>198.735</b>
RADIO	115.278	128.769
TELEVISOR	112.656	172.662
NEVERA	102.779	159.705
LAVADORA	57.028	120.000
SECADORA	4.969	19.859
CALENTADOR DE AGUA	6.514	3.135
AIRE ACONDICIONADO	18.052	94.639
COCINA	0	184.566

1/: CORRESPONDE AL TOTAL DE HOGARES EMPADRONADOS Y NO A LA SUMA DE LOS EQUIPOS QUE DISPONEN YA QUE NO SON EXCLUYENTES  
**NOTA:** SE EXCLUYEN LOS HOGARES EN VIVIENDAS CLASIFICADAS COMO REFUGIO Y OTRA CLASE

**FUENTE:** INSTITUTO NACIONAL DE ESTADÍSTICA, INE

En el Cuadro 6.6. se observa la disponibilidad de equipamiento en los hogares del estado Guárico en valores absolutos, destacándose el notable incremento en la disponibilidad

de aire acondicionado, lavadora, secadora y televisor. Estos incrementos se traducen en una mejor calidad de vida para los hogares de la entidad. En cuanto a la disponibilidad de Radio se observa una disminución en comparación al 2001 del orden de 16 puntos porcentuales, lo que pudiese estar explicado por las diversas formas de acceso a este artefacto que existen en la actualidad, ejemplo de ello es el acceso a través de Internet.

Es importante señalar que la categoría Cocina en 2001 no se preguntaba en la sección de hogares sino en la sección de viviendas y se indagaba más bien el lugar donde ésta se ubicaba (cuarto solo, sala, comedor etc). Por cuanto el propósito de esta pregunta era servir de base de información para la determinación del uso de espacios internos en la vivienda, condiciones de salud, higiene y confort en la vivienda. Esta forma de investigación imposibilitaba identificar, en el caso de más de un hogar en la vivienda, si cada uno de ellos tenía acceso a dicho artefacto. es por eso que no se puede establecer la comparación de la proporción de hogares con disponibilidad de Cocina en este lapso de estudio.

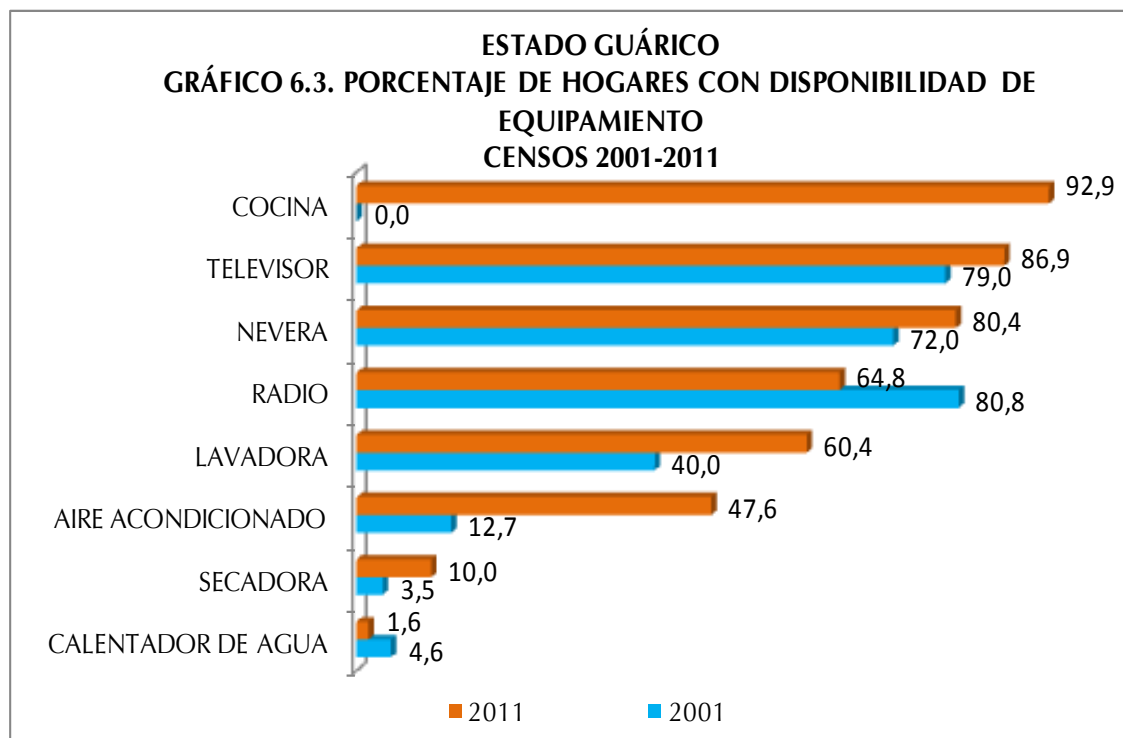

**ESTADO GUÁRICO**  
**CUADRO 6.7. HOGARES CON DISPONIBILIDAD DE**  
**VEHÍCULOS**  
**CENSOS 2001 - 2011**

DISPONIBILIDAD DE VEHICULOS	CENSOS	
	2001	2011
<b>TOTAL 1/</b>	<b>142.685</b>	<b>198.735</b>
BICICLETA	51.036	27.092
MOTO	8.941	27.177
CARRO	30.948	43.834

1/: CORRESPONDE AL TOTAL DE HOGARES EMPADRONADOS Y NO A LA SUMA DE LOS VEHÍCULOS QUE DISPONEN YA QUE NO SON EXCLUYENTES

**NOTA:** SE EXCLUYEN LOS HOGARES EN VIVIENDAS CLASIFICADAS COMO REFUGIO Y OTRA CLASE

**FUENTE:** INSTITUTO NACIONAL DE ESTADÍSTICA, INE

En el Cuadro 6.7. presenta la disponibilidad de vehículos en los hogares de la entidad. Se destaca la disminución en la disponibilidad de bicicletas, a diferencia de las motos, categoría que se incrementa notablemente.

Asimismo, al apreciar el Gráfico 6.4, se puede decir que la disponibilidad de vehículo de uso particular del hogar en el estado Guárico, la tendencia es a

una mayor proporción en comparación al censo 2001 para casi todas las categorías investigadas. A excepción de las categorías Radio y Calentador de Agua. Así lo demuestra el Gráfico 6.3. cuando se observa un incremento de 34,9 puntos porcentuales de los hogares con Aire Acondicionado, 20,4 puntos porcentuales de aumento en hogares con Lavadora y 7,9 puntos porcentuales más de hogares con Televisor.

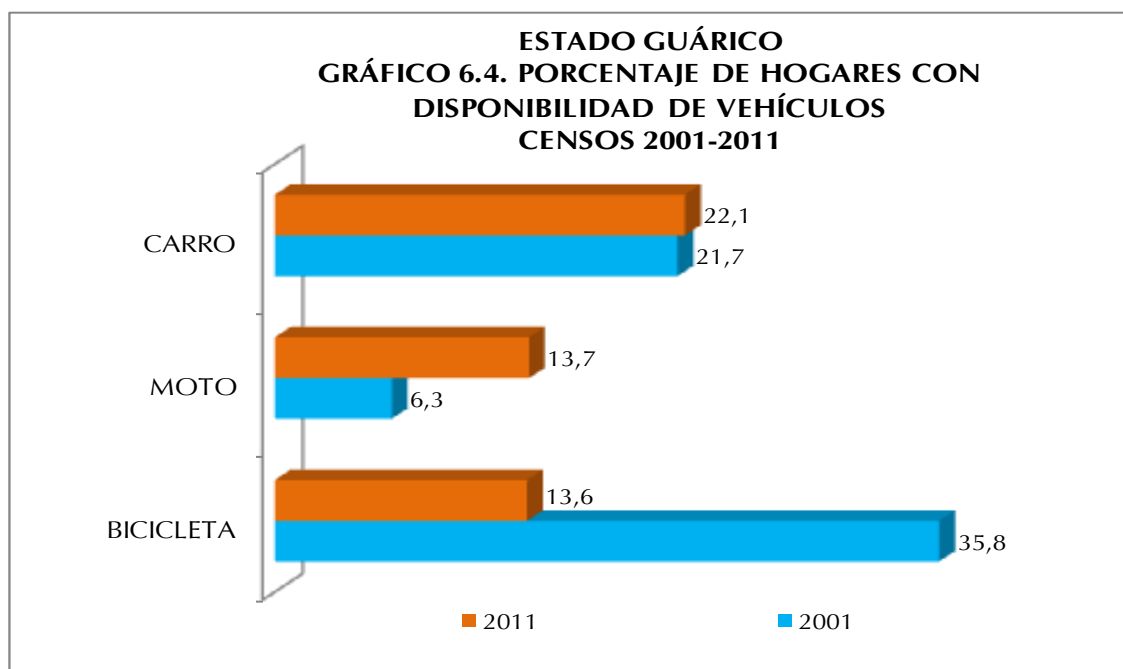

# **ANEXOS**

**ESTADO GUÁRICO**  
**CUADRO A1. POBLACIÓN TOTAL POR SEXO, SEGÚN MUNICIPIO Y PARROQUIA**  
**CENSO 2011**

MUNICIPIO Y PARROQUIA	POBLACIÓN TOTAL
<b>TOTAL</b>	<b>747.739</b>
<b>CAMAGUÁN</b>	<b>24.391</b>
PARROQUIA CAPITAL CAMAGUÁN	16.451
PARROQUIA PUERTO MIRANDA	5.507
PARROQUIA UVERITO	2.433
<b>CHAGUARAMAS</b>	<b>12.966</b>
PARROQUIA CHAGUARAMAS	12.966
<b>EL SOCORRO</b>	<b>17.097</b>
PARROQUIA EL SOCORRO	17.097
<b>SAN GERÓNIMO DE GUAYABAL</b>	<b>20.206</b>
PARROQUIA CAPITAL SAN GERÓNIMO DE GUAYABAL	12.748
PARROQUIA CAZORLA	7.458
<b>LEONARDO INFANTE</b>	<b>120.889</b>
PARROQUIA CAPITAL VALLE DE LA PASCUA	115.902
PARROQUIA ESPINO	4.987
<b>LAS MERCEDES</b>	<b>33.025</b>
PARROQUIA CAPITAL LAS MERCEDES	19.745
PARROQUIA CABRUTA	11.401
PARROQUIA SANTA RITA DE MANAPIRE	1.879
<b>JULÍAN MELLEDO</b>	<b>27.664</b>
PARROQUIA CAPITAL EL SOMBRERO	25.883
PARROQUIA SOSA	1.781
<b>FRANCISCO DE MIRANDA</b>	<b>141.987</b>
PARROQUIA CAPITAL CALABOZO	131.989
PARROQUIA EL CALVARIO	1.807
PARROQUIA EL RASTRO	2.925
PARROQUIA GUARDATINAJAS	5.266

**ESTADO GUÁRICO**  
**CUADRO A1. POBLACIÓN TOTAL POR SEXO, SEGÚN MUNICIPIO Y PARROQUIA**  
**CENSO 2011**

MUNICIPIO Y PARROQUIA	POBLACIÓN TOTAL
<b>Cont.</b>	
<b>JOSÉ TADEO MONAGAS</b>	<b>74.559</b>
PARROQUIA CAPITAL ALTAGRACIA DE ORITUCO	52.952
PARROQUIA LEZAMA	5.471
PARROQUIA LIBERTAD DE ORITUCO	1.055
PARROQUIA PASO REAL DE MACAIRA	4.711
PARROQUIA SAN FRANCISCO DE MACAIRA	3.006
PARROQUIA SAN RAFAEL DE ORITUCO	4.458
PARROQUIA SOUBLETTE	2.906
<b>ORTIZ</b>	<b>23.755</b>
PARROQUIA CAPITAL ORTIZ	10.517
PARROQUIA SAN FRANCISCO DE TIZNADO	3.811
PARROQUIA SAN JOSÉ DE TIZNADO	6.282
PARROQUIA SAN LORENZO DE TIZNADO	3.145
<b>JOSÉ FELIX RIBAS</b>	<b>38.408</b>
PARROQUIA CAPITAL TUCUPIDO	35.150
PARROQUIA SAN RAFAEL DE LAYA	3.258
<b>JUAN GERMÁN ROSCIO</b>	<b>126.178</b>
PARROQUIA CAPITAL SAN JUAN DE LOS MORROS	120.111
PARROQUIA CANTAGALLO	2.313
PARROQUIA PARAPARA	3.754
<b>SAN JOSÉ DE GUARIBE</b>	<b>11.426</b>
PARROQUIA SAN JOSÉ DE GUARIBE	11.426
<b>SANTA MARÍA DE IPIRE</b>	<b>13.161</b>
PARROQUIA CAPITAL SANTA MARÍA DE IPIRE	12.327
PARROQUIA ALTAMIRA	834
<b>PEDRO ZARAZA</b>	<b>62.027</b>
PARROQUIA CAPITAL ZARAZA	59.519
PARROQUIA SAN JOSÉ DE UNARE	2.508

**NOTA:** DIVISIÓN POLÍTICO TERRITORIAL OPERATIVA PARA FINES ESTADÍSTICOS

**FUENTE:** INSTITUTO NACIONAL DE ESTADÍSTICA, INE

## **CUADROS ESTADÍSTICOS**

## **CARACTERÍSTICAS DE LA POBLACIÓN**



## Demográficas

ESTADO GUÁRICO  
CUADRO 1. POBLACIÓN EN HOGARES, POR PARENTESCO O RELACIÓN CON EL JEFE O JEFA DEL HOGAR, SEGÚN GRUPO DE EDAD Y SEXO  
CENSO 2011

GRUPO DE EDAD Y SEXO	TOTAL	PARENTESCO O RELACIÓN CON EL JEFE O JEFA DEL HOGAR															
		JEFE O JEFA DEL HOGAR	ESPOSA(O) O COMPAÑERA(O)	HIJOS(AS)	HIJASTROS(AS)	NIETOS(AS)	YERNO O NUERA	PADRE, MADRE	PADRASTRO, MADRASTRA	SUEGRO(A)	HERMANO(A)	CUÑADO(A)	SOBRINO(A)	OTRO PARIENTE	NO PARIENTE	SERVICIO DOMÉSTICO	PARIENTE DEL SERVICIO DOMÉSTICO
<b>TOTAL</b>	<b>742.808</b>	<b>199.277</b>	<b>112.611</b>	<b>291.029</b>	<b>13.294</b>	<b>58.904</b>	<b>15.629</b>	<b>5.644</b>	<b>210</b>	<b>1.671</b>	<b>12.371</b>	<b>3.334</b>	<b>10.751</b>	<b>11.041</b>	<b>6.729</b>	<b>238</b>	<b>75</b>
0-4	67.820	-	-	42.086	970	21.568	-	-	-	-	73	16	1.560	1.058	477	-	12
5-9	70.071	-	-	50.487	2.759	14.144	-	-	-	-	150	45	1.376	722	381	-	7
10-14	73.457	-	196	55.199	3.709	10.462	155	-	-	-	597	150	1.737	816	421	6	9
15-19	77.734	2.703	3.130	53.188	2.991	7.024	2.255	-	-	-	1.459	530	2.226	1.248	937	35	8
20-24	71.045	10.513	9.150	36.009	1.477	3.441	4.146	-	-	-	1.569	564	1.668	1.310	1.144	47	7
25-29	62.589	17.253	13.983	21.349	653	1.370	3.595	-	-	-	1.185	449	922	1.017	782	20	11
30-34	55.893	21.579	15.441	12.488	355	562	2.296	1	2	8	1.017	330	499	750	536	26	3
35-39	49.657	22.376	15.051	7.973	175	202	1.352	26	6	12	944	286	273	593	360	28	-
40-44	46.954	24.079	14.038	5.350	92	95	802	65	13	22	1.045	247	192	561	330	19	4
45-49	41.208	22.595	12.440	3.314	42	19	431	186	18	67	1.007	195	107	495	274	16	2
50-54	35.277	20.566	9.984	1.949	36	6	266	349	19	111	981	162	82	468	283	11	4
55-59	28.587	17.621	7.537	1.011	20	8	138	482	23	185	769	121	48	402	206	14	2
60-64	21.285	13.595	4.996	457	15	3	75	637	27	172	640	96	24	362	178	6	2
65-69	14.374	9.434	3.043	115	-	-	47	608	16	194	403	62	14	294	139	3	2
70-74	10.550	7.047	1.833	39	-	-	22	733	20	214	235	37	11	249	105	4	1
75 Y MÁS	16.307	9.916	1.789	15	-	-	49	2.557	66	686	297	44	12	696	176	3	1
<b>HOMBRES</b>	<b>375.172</b>	<b>121.162</b>	<b>24.020</b>	<b>155.738</b>	<b>7.224</b>	<b>31.285</b>	<b>7.498</b>	<b>1.628</b>	<b>111</b>	<b>634</b>	<b>7.587</b>	<b>1.963</b>	<b>5.857</b>	<b>6.292</b>	<b>4.062</b>	<b>66</b>	<b>45</b>
0-4	34.910	-	-	21.751	486	11.012	-	-	-	-	37	8	809	535	262	-	10
5-9	36.106	-	-	25.892	1.409	7.395	-	-	-	-	80	29	697	380	220	-	4
10-14	37.829	-	33	28.391	1.959	5.527	18	-	-	-	321	82	845	432	218	1	2
15-19	39.392	1.439	205	28.573	1.677	3.967	256	-	-	-	808	214	1.195	614	432	7	5
20-24	35.445	6.382	1.195	20.019	845	2.025	1.492	-	-	-	922	297	950	716	586	10	6
25-29	31.248	11.125	2.496	11.984	384	787	1.964	-	-	-	660	264	556	566	450	5	7
30-34	28.017	13.998	3.004	7.018	210	343	1.450	-	2	3	616	207	307	476	371	10	2
35-39	24.911	14.357	3.168	4.641	109	138	961	4	5	6	563	184	170	350	245	10	-
40-44	23.883	15.176	3.130	3.220	64	66	598	12	10	5	698	167	121	369	240	5	2
45-49	20.607	13.861	2.862	2.018	31	13	327	36	12	18	667	135	76	343	203	5	-
50-54	17.790	12.401	2.434	1.238	24	3	212	73	12	36	674	118	63	285	213	2	2
55-59	14.242	10.234	1.948	613	13	7	112	134	14	63	535	85	36	272	171	4	1
60-64	10.815	7.904	1.397	270	13	2	53	182	16	69	435	66	13	246	145	2	2
65-69	7.105	5.268	841	77	-	-	28	157	7	74	272	52	9	207	110	1	2
70-74	5.175	3.845	559	24	-	-	11	217	11	90	144	24	6	160	81	3	-
75 Y MÁS	7.697	5.172	748	9	-	-	16	813	22	270	155	31	4	341	115	1	-
<b>MUJERES</b>	<b>367.636</b>	<b>78.115</b>	<b>88.591</b>	<b>135.291</b>	<b>6.070</b>	<b>27.619</b>	<b>8.131</b>	<b>4.016</b>	<b>99</b>	<b>1.037</b>	<b>4.784</b>	<b>1.371</b>	<b>4.894</b>	<b>4.749</b>	<b>2.667</b>	<b>172</b>	<b>30</b>
0-4	32.910	-	-	20.335	484	10.556	-	-	-	-	36	8	751	523	215	-	2
5-9	33.965	-	-	24.595	1.350	6.749	-	-	-	-	70	16	679	342	161	-	3
10-14	35.628	-	163	26.808	1.750	4.935	137	-	-	-	276	68	892	384	203	5	7
15-19	38.342	1.264	2.925	24.615	1.314	3.057	1.999	-	-	-	651	316	1.031	634	505	28	3
20-24	35.600	4.131	7.955	15.990	632	1.416	2.654	-	-	-	647	267	718	594	558	37	1
25-29	31.341	6.128	11.487	9.365	269	583	1.631	-	-	-	525	185	366	451	332	15	4
30-34	27.876	7.581	12.437	5.470	145	219	846	1	-	5	401	123	192	274	165	16	1
35-39	24.746	8.019	11.883	3.332	66	64	391	22	1	6	381	102	103	243	115	18	-
40-44	23.071	8.903	10.908	2.130	28	29	204	53	3	17	347	80	71	192	90	14	2
45-49	20.601	8.734	9.578	1.296	11	6	104	150	6	49	340	60	31	152	71	11	2
50-54	17.487	8.165	7.550	711	12	3	54	276	7	75	307	44	19	183	70	9	2
55-59	14.345	7.387	5.589	398	7	1	26	348	9	122	234	36	12	130	35	10	1
60-64	10.470	5.691	3.599	187	2	1	22	455	11	103	205	30	11	116	33	4	-
65-69	7.269	4.166	2.202	38	-	-	19	451	9	120	131	10	5	87	29	2	-
70-74	5.375	3.202	1.274	15	-	-	11	516	9	124	91	13	5	89	24	1	1
75 Y MÁS	8.610	4.744	1.041	6	-	-	33	1.744	44	416	142	13	8	355	61	2	1

NOTA: SE EXCLUYEN LAS PERSONAS EN VIVIENDAS CLASIFICADAS COMO REFUGIO

FUENTE: INSTITUTO NACIONAL DE ESTADÍSTICA, INE

**ESTADO GUÁRICO**  
**CUADRO 2. POBLACIÓN DE 15 AÑOS Y MÁS, POR SITUACIÓN CONYUGAL, SEGÚN GRUPO DE EDAD Y SEXO**  
**CENSO 2011**

GRUPO DE EDAD Y SEXO	SITUACIÓN CONYUGAL							
	TOTAL	SOLTERO (A)	UNIDO (A)	CASADO (A)	VIUDO (A)	DIVORCIADO (A)	SEPARADO (A)	NO DECLARADO
<b>TOTAL .....</b>	<b>536.267</b>	<b>216.924</b>	<b>163.111</b>	<b>112.409</b>	<b>17.058</b>	<b>8.333</b>	<b>12.589</b>	<b>5.843</b>
15-19 .....	78.111	67.975	8.171	964	22	16	184	779
20-24 .....	72.485	44.496	21.035	4.574	81	74	578	1.647
25-29 .....	63.774	25.568	26.072	9.561	113	212	947	1.301
30-34 .....	56.577	17.190	24.362	12.293	219	460	1.243	810
35-39 .....	50.012	12.806	21.285	13.212	292	643	1.355	419
40-44 .....	47.196	11.251	18.078	14.457	507	1.081	1.528	294
45-49 .....	41.345	9.340	14.294	14.082	742	1.160	1.552	175
50-54 .....	35.375	7.903	10.912	12.509	1.144	1.291	1.498	118
55-59 .....	28.659	6.255	7.652	10.510	1.643	1.238	1.282	79
60-64 .....	21.335	4.793	4.899	7.705	2.084	829	954	71
65-69 .....	14.414	3.230	2.834	5.024	2.165	549	566	46
70-74 .....	10.575	2.361	1.686	3.379	2.345	364	403	37
75 Y MÁS .....	16.409	3.756	1.831	4.139	5.701	416	499	67
<b>HOMBRES .....</b>	<b>270.610</b>	<b>117.752</b>	<b>81.344</b>	<b>55.947</b>	<b>3.859</b>	<b>2.654</b>	<b>4.376</b>	<b>4.678</b>
15-19 .....	39.695	37.202	1.794	206	1	4	22	466
20-24 .....	36.758	25.141	8.594	1.487	10	18	129	1.379
25-29 .....	32.339	14.372	12.476	4.037	13	61	240	1.140
30-34 .....	28.638	9.437	12.296	5.604	41	167	387	706
35-39 .....	25.231	6.830	11.059	6.295	46	202	456	343
40-44 .....	24.093	5.983	9.673	7.188	106	347	558	238
45-49 .....	20.722	4.795	7.737	6.960	179	361	553	137
50-54 .....	17.867	4.014	6.134	6.455	241	394	544	85
55-59 .....	14.306	3.031	4.426	5.627	331	371	465	55
60-64 .....	10.858	2.430	3.005	4.301	467	265	349	41
65-69 .....	7.134	1.621	1.787	2.860	419	180	238	29
70-74 .....	5.193	1.184	1.096	2.050	520	137	184	22
75 Y MÁS .....	7.776	1.712	1.267	2.877	1.485	147	251	37
<b>MUJERES .....</b>	<b>265.657</b>	<b>99.172</b>	<b>81.767</b>	<b>56.462</b>	<b>13.199</b>	<b>5.679</b>	<b>8.213</b>	<b>1.165</b>
15-19 .....	38.416	30.773	6.377	758	21	12	162	313
20-24 .....	35.727	19.355	12.441	3.087	71	56	449	268
25-29 .....	31.435	11.196	13.596	5.524	100	151	707	161
30-34 .....	27.939	7.753	12.066	6.689	178	293	856	104
35-39 .....	24.781	5.976	10.226	6.917	246	441	899	76
40-44 .....	23.103	5.268	8.405	7.269	401	734	970	56
45-49 .....	20.623	4.545	6.557	7.122	563	799	999	38
50-54 .....	17.508	3.889	4.778	6.054	903	897	954	33
55-59 .....	14.353	3.224	3.226	4.883	1.312	867	817	24
60-64 .....	10.477	2.363	1.894	3.404	1.617	564	605	30
65-69 .....	7.280	1.609	1.047	2.164	1.746	369	328	17
70-74 .....	5.382	1.177	590	1.329	1.825	227	219	15
75 Y MÁS .....	8.633	2.044	564	1.262	4.216	269	248	30

FUENTE: INSTITUTO NACIONAL DE ESTADÍSTICA, INE

**ESTADO GUÁRICO**  
**CUADRO 3. POBLACIÓN TOTAL, POR LUGAR DE NACIMIENTO Y NACIONALIDAD LEGAL ACTUAL, SEGÚN GRUPO DE EDAD Y SEXO**  
**CENSO 2011**

GRUPO DE EDAD Y SEXO	TOTAL	LUGAR DE NACIMIENTO								
		NACIDOS EN EL PAÍS			NACIDOS EN EL EXTERIOR					
		TOTAL	EN LA MISMA ENTIDAD	EN OTRA ENTIDAD	TOTAL	VENEZOLANOS		NATURALIZADOS	EXTRANJEROS	NACIONALIDAD NO DECLARADA
						TOTAL	HIJOS DE PADRES VENEZOLANOS			
<b>TOTAL .....</b>	<b>747.739</b>	<b>736.760</b>	<b>617.465</b>	<b>119.295</b>	<b>10.979</b>	<b>3.836</b>	<b>948</b>	<b>2.888</b>	<b>3.276</b>	<b>3.867</b>
0-4 .....	67.875	67.390	60.224	7.166	485	23	16	7	52	410
5-9 .....	70.107	69.581	61.288	8.293	526	25	12	13	99	402
10-14 .....	73.490	72.901	63.279	9.622	589	46	15	31	77	466
15-19 .....	78.111	77.450	66.558	10.892	661	60	22	38	126	475
20-24 .....	72.485	71.747	59.922	11.825	738	58	25	33	250	430
25-29 .....	63.774	63.015	51.696	11.319	759	93	26	67	347	319
30-34 .....	56.577	55.779	45.070	10.709	798	194	55	139	326	278
35-39 .....	50.012	49.239	39.962	9.277	773	255	70	185	291	227
40-44 .....	47.196	46.413	38.143	8.270	783	326	79	247	272	185
45-49 .....	41.345	40.560	33.193	7.367	785	350	94	256	270	165
50-54 .....	35.375	34.519	28.051	6.468	856	459	106	353	245	152
55-59 .....	28.659	27.799	22.337	5.462	860	512	114	398	235	113
60-64 .....	21.335	20.609	16.424	4.185	726	417	97	320	222	87
65-69 .....	14.414	13.902	10.951	2.951	512	332	74	258	132	48
70-74 .....	10.575	10.149	7.936	2.213	426	262	59	203	121	43
75 Y MÁS .....	16.409	15.707	12.431	3.276	702	424	84	340	211	67
<b>HOMBRES .....</b>	<b>379.523</b>	<b>373.419</b>	<b>311.966</b>	<b>61.453</b>	<b>6.104</b>	<b>2.296</b>	<b>584</b>	<b>1.712</b>	<b>1.898</b>	<b>1.910</b>
0-4 .....	34.940	34.681	31.111	3.570	259	12	7	5	25	222
5-9 .....	36.125	35.846	31.597	4.249	279	15	8	7	50	214
10-14 .....	37.848	37.568	32.548	5.020	280	19	6	13	38	223
15-19 .....	39.695	39.347	33.934	5.413	348	31	11	20	76	241
20-24 .....	36.758	36.383	30.174	6.209	375	29	11	18	120	226
25-29 .....	32.339	31.934	26.015	5.919	405	63	17	46	174	168
30-34 .....	28.638	28.204	22.636	5.568	434	107	29	78	184	143
35-39 .....	25.231	24.817	20.126	4.691	414	142	40	102	168	104
40-44 .....	24.093	23.660	19.291	4.369	433	182	54	128	171	80
45-49 .....	20.722	20.291	16.467	3.824	431	189	53	136	177	65
50-54 .....	17.867	17.405	14.053	3.352	462	252	68	184	149	61
55-59 .....	14.306	13.796	11.023	2.773	510	299	69	230	160	51
60-64 .....	10.858	10.421	8.202	2.219	437	267	61	206	133	37
65-69 .....	7.134	6.817	5.292	1.525	317	223	51	172	72	22
70-74 .....	5.193	4.918	3.782	1.136	275	173	39	134	81	21
75 Y MÁS .....	7.776	7.331	5.715	1.616	445	293	60	233	120	32
<b>MUJERES .....</b>	<b>368.216</b>	<b>363.341</b>	<b>305.499</b>	<b>57.842</b>	<b>4.875</b>	<b>1.540</b>	<b>364</b>	<b>1.176</b>	<b>1.378</b>	<b>1.957</b>
0-4 .....	32.935	32.709	29.113	3.596	226	11	9	2	27	188
5-9 .....	33.982	33.735	29.691	4.044	247	10	4	6	49	188
10-14 .....	35.642	35.333	30.731	4.602	309	27	9	18	39	243
15-19 .....	38.416	38.103	32.624	5.479	313	29	11	18	50	234
20-24 .....	35.727	35.364	29.748	5.616	363	29	14	15	130	204
25-29 .....	31.435	31.081	25.681	5.400	354	30	9	21	173	151
30-34 .....	27.939	27.575	22.434	5.141	364	87	26	61	142	135
35-39 .....	24.781	24.422	19.836	4.586	359	113	30	83	123	123
40-44 .....	23.103	22.753	18.852	3.901	350	144	25	119	101	105
45-49 .....	20.623	20.269	16.726	3.543	354	161	41	120	93	100
50-54 .....	17.508	17.114	13.998	3.116	394	207	38	169	96	91
55-59 .....	14.353	14.003	11.314	2.689	350	213	45	168	75	62
60-64 .....	10.477	10.188	8.222	1.966	289	150	36	114	89	50
65-69 .....	7.280	7.085	5.659	1.426	195	109	23	86	60	26
70-74 .....	5.382	5.231	4.154	1.077	151	89	20	69	40	22
75 Y MÁS .....	8.633	8.376	6.716	1.660	257	131	24	107	91	35

FUENTE: INSTITUTO NACIONAL DE ESTADÍSTICA, INE

**ESTADO GUÁRICO**  
**CUADRO 4. POBLACIÓN DE 15 AÑOS Y MÁS EN HOGARES, POR SITUACIÓN CONYUGAL,**  
**SEGÚN RELACIÓN DE PARENTESCO CON EL JEFE O JEFA DEL HOGAR Y SEXO**  
**CENSO 2011**

RELACIÓN DE PARENTESCO CON EL JEFE O JEFA DEL HOGAR Y SEXO	SITUACIÓN CONYUGAL							NO DECLARADO
	TOTAL	SOLTERO(A)	UNIDO(A)	CASADO(A)	VIUDO(A)	DIVORCIADO(A)	SEPARADO(A)	
<b>TOTAL .....</b>	<b>531.460</b>	<b>215.745</b>	<b>162.835</b>	<b>112.301</b>	<b>17.013</b>	<b>8.316</b>	<b>12.550</b>	<b>2.700</b>
JEFE O JEFA DEL HOGAR .....	199.277	49.736	70.268	51.901	13.142	5.820	8.410	-
ESPOSA(O) O COMPAÑERA(O) .....	112.415	-	65.549	46.866	-	-	-	-
HIJOS(AS) .....	143.257	119.178	12.202	6.455	368	1.387	2.350	1.317
HIJASTROS(AS) .....	5.856	5.127	437	143	9	17	73	50
NIETOS(AS) .....	12.730	11.410	695	288	4	26	104	203
YERNO O NUERA .....	15.474	2.061	9.452	3.623	87	35	50	166
PADRE, MADRE .....	5.644	1.754	297	786	2.043	292	420	52
PADRASTRO, MADRASTRA .....	210	69	50	21	46	8	12	4
SUEGRO(A) .....	1.671	490	93	222	598	101	155	12
HERMANO(A) .....	11.551	9.144	805	570	175	331	410	116
CUÑADO(A) .....	3.123	1.971	666	274	30	40	105	37
SOBRINO(A) .....	6.078	5.316	347	198	17	47	67	86
OTRO PARIENTE .....	8.445	5.623	999	590	389	124	243	477
NO PARIENTE .....	5.450	3.657	953	353	99	85	141	162
SERVICIO DOMÉSTICO .....	232	178	19	9	6	3	9	8
PARIENTE DEL SERVICIO DOMÉSTICO .....	47	31	3	2	-	-	1	10
<b>HOMBRES .....</b>	<b>266.327</b>	<b>116.938</b>	<b>81.142</b>	<b>55.882</b>	<b>3.829</b>	<b>2.645</b>	<b>4.351</b>	<b>1.540</b>
JEFE O JEFA DEL HOGAR .....	121.162	21.541	51.338	41.590	2.859	1.443	2.391	-
ESPOSA(O) O COMPAÑERA(O) .....	23.987	-	16.513	7.474	-	-	-	-
HIJOS(AS) .....	79.704	68.033	6.178	2.940	83	693	1.045	732
HIJASTROS(AS) .....	3.370	3.002	229	61	3	6	35	34
NIETOS(AS) .....	7.351	6.728	346	116	-	9	37	115
YERNO O NUERA .....	7.480	939	4.279	2.120	21	18	20	83
PADRE, MADRE .....	1.628	536	123	323	420	65	140	21
PADRASTRO, MADRASTRA .....	111	32	40	12	9	4	11	3
SUEGRO(A) .....	634	196	42	105	182	29	74	6
HERMANO(A) .....	7.149	5.798	441	312	71	202	244	81
CUÑADO(A) .....	1.844	1.228	327	161	13	25	67	23
SOBRINO(A) .....	3.506	3.102	180	112	3	25	33	51
OTRO PARIENTE .....	4.945	3.451	560	325	114	72	154	269
NO PARIENTE .....	3.362	2.285	534	229	50	54	97	113
SERVICIO DOMÉSTICO .....	65	49	10	1	1	-	2	2
PARIENTE DEL SERVICIO DOMÉSTICO .....	29	18	2	1	-	-	1	7
<b>MUJERES .....</b>	<b>265.133</b>	<b>98.807</b>	<b>81.693</b>	<b>56.419</b>	<b>13.184</b>	<b>5.671</b>	<b>8.199</b>	<b>1.160</b>
JEFE O JEFA DEL HOGAR .....	78.115	28.195	18.930	10.311	10.283	4.377	6.019	-
ESPOSA(O) O COMPAÑERA(O) .....	88.428	-	49.036	39.392	-	-	-	-
HIJOS(AS) .....	63.553	51.145	6.024	3.515	285	694	1.305	585
HIJASTROS(AS) .....	2.486	2.125	208	82	6	11	38	16
NIETOS(AS) .....	5.379	4.682	349	172	4	17	67	88
YERNO O NUERA .....	7.994	1.122	5.173	1.503	66	17	30	83
PADRE, MADRE .....	4.016	1.218	174	463	1.623	227	280	31
PADRASTRO, MADRASTRA .....	99	37	10	9	37	4	1	1
SUEGRO(A) .....	1.037	294	51	117	416	72	81	6
HERMANO(A) .....	4.402	3.346	364	258	104	129	166	35
CUÑADO(A) .....	1.279	743	339	113	17	15	38	14
SOBRINO(A) .....	2.572	2.214	167	86	14	22	34	35
OTRO PARIENTE .....	3.500	2.172	439	265	275	52	89	208
NO PARIENTE .....	2.088	1.372	419	124	49	31	44	49
SERVICIO DOMÉSTICO .....	167	129	9	8	5	3	7	6
PARIENTE DEL SERVICIO DOMÉSTICO .....	18	13	1	1	-	-	-	3

NOTA: SE EXCLUYEN LAS PERSONAS EN VIVIENDAS CLASIFICADAS COMO REFUGIO  
FUENTE: INSTITUTO NACIONAL DE ESTADÍSTICA, INE

ESTADO GUÁRICO  
CUADRO 5. POBLACIÓN NACIDA EN EL EXTERIOR, POR NACIONALIDAD LEGAL ACTUAL Y SEXO, SEGÚN CONTINENTE Y PAÍS DE NACIMIENTO  
CENSO 2011

CONTINENTE Y PAÍS DE NACIMIENTO	TOTAL	NACIONALIDAD LEGAL ACTUAL Y SEXO											
		TOTAL				HOMBRES				MUJERES			
		VENEZOLANA		EXTRANJERA	NACIONALIDAD NO DECLARADA	VENEZOLANA		EXTRANJERA	NACIONALIDAD NO DECLARADA	VENEZOLANA		EXTRANJERA	NACIONALIDAD NO DECLARADA
		HIJO(A) DE PADRE Y/O MADRE VENEZOLANOS	NACIONALIZADOS(AS)			HIJO(A) DE PADRE Y/O MADRE VENEZOLANOS	NACIONALIZADOS(AS)			HIJO(A) DE PADRE Y/O MADRE VENEZOLANOS	NACIONALIZADOS(AS)		
TOTAL .....	10.979	948	2.888	3.276	3.867	584	1.712	1.898	1.910	364	1.176	1.378	1.957
AMÉRICA .....	4.781	575	1.862	2.184	160	340	1.027	1.227	73	235	835	957	87
ARGENTINA .....	56	7	16	14	19	2	7	7	7	5	9	7	12
BOLIVIA .....	33	1	8	10	14	1	6	7	7	-	2	3	7
BRASIL .....	47	6	14	26	1	3	7	16	1	3	7	10	-
CHILE .....	88	14	37	27	10	10	22	20	4	4	15	7	6
COLOMBIA .....	3.367	427	1.387	1.477	76	250	752	855	42	177	635	622	34
CUBA .....	465	21	40	379	25	11	24	188	4	10	16	191	21
ECUADOR .....	115	12	58	44	1	6	32	22	-	6	26	22	1
ESTADOS UNIDOS .....	40	12	17	9	2	5	10	7	-	7	7	2	2
GUYANA .....	40	4	20	16	-	3	14	9	-	1	6	7	-
HAÍTÍ .....	9	1	2	4	2	1	-	4	-	-	2	-	2
MÉXICO .....	18	1	11	6	-	1	7	4	-	-	4	2	-
NICARAGUA .....	53	3	33	17	-	3	13	9	-	-	20	8	-
PERÚ .....	256	32	128	89	7	27	91	57	7	5	37	32	-
REPÚBLICA DOMINICANA ..	122	25	59	37	1	14	22	12	1	11	37	25	-
TRINIDAD Y TOBAGO .....	9	-	7	2	-	-	4	1	-	-	3	1	-
URUGUAY .....	14	2	7	4	1	-	6	1	-	2	1	3	1
OTROS PAÍSES .....	49	7	18	23	1	3	10	8	-	4	8	15	1
ÁFRICA .....	6	1	4	-	1	1	3	-	1	-	1	-	-
EGIPTO .....	1	-	1	-	-	-	1	-	-	-	-	-	-
MARRUECOS .....	-	-	-	-	-	-	-	-	-	-	-	-	-
NIGERIA .....	-	-	-	-	-	-	-	-	-	-	-	-	-
OTROS PAÍSES .....	5	1	3	-	1	1	2	-	1	-	1	-	-
ASIA .....	842	135	297	379	31	83	191	231	19	52	106	148	12
CHINA CONTINENTAL .....	350	36	56	237	21	21	33	140	11	15	23	97	10
LÍBANO .....	83	15	50	17	1	8	32	9	-	7	18	8	1
SIRIA .....	364	78	168	112	6	51	111	73	5	27	57	39	1
OTROS PAÍSES .....	45	6	23	13	3	3	15	9	3	3	8	4	-
EUROPA .....	1.670	237	716	706	11	160	485	435	9	77	231	271	2
ESPAÑA .....	584	94	230	254	6	65	156	143	6	29	74	111	-
ITALIA .....	517	64	255	198	-	46	175	130	-	18	80	68	-
PORTUGAL .....	494	62	203	227	2	42	139	143	1	20	64	84	1
OTROS PAÍSES .....	75	17	28	27	3	7	15	19	2	10	13	8	1
OCEANÍA .....	2	-	-	2	-	-	-	2	-	-	-	-	-
PAÍS NO DECLARADO .....	3.678	-	9	5	3.664	-	6	3	1.808	-	3	2	1.856

FUENTE: INSTITUTO NACIONAL DE ESTADÍSTICA, INE

**Educativas**

ESTADO GUÁRICO  
CUADRO 1. POBLACIÓN DE 10 AÑOS Y MÁS, POR CONDICIÓN DE ALFABETISMO Y SEXO, SEGÚN GRUPO DE EDAD  
CENSO 2011

GRUPO DE EDAD	CONDICIÓN DE ALFABETISMO Y SEXO								
	TOTAL			ALFABETAS			ANALFABETAS		
	TOTAL	HOMBRES	MUJERES	TOTAL	HOMBRES	MUJERES	TOTAL	HOMBRES	MUJERES
TOTAL .....	609.757	308.458	301.299	564.285	281.854	282.431	45.472	26.604	18.868
10-14 .....	73.490	37.848	35.642	71.471	36.592	34.879	2.019	1.256	763
15-19 .....	78.111	39.695	38.416	75.785	38.074	37.711	2.326	1.621	705
20-24 .....	72.485	36.758	35.727	69.273	34.293	34.980	3.212	2.465	747
25-34 .....	120.351	60.977	59.374	114.454	56.583	57.871	5.897	4.394	1.503
35-44 .....	97.208	49.324	47.884	91.516	45.470	46.046	5.692	3.854	1.838
45-54 .....	76.720	38.589	38.131	70.451	34.849	35.602	6.269	3.740	2.529
55 Y MÁS .....	91.392	45.267	46.125	71.335	35.993	35.342	20.057	9.274	10.783

FUENTE: INSTITUTO NACIONAL DE ESTADÍSTICA, INE



**ESTADO GUÁRICO**  
**CUADRO 2. POBLACIÓN DE 3 AÑOS Y MÁS, POR NIVEL EDUCATIVO APROBADO, SEGÚN GRUPO DE EDAD Y SEXO**  
**CENSO 2011**

GRUPO DE EDAD Y SEXO	TOTAL	NIVEL EDUCATIVO APROBADO						
		NO SABE	NINGUNO	INICIAL (PREESCOLAR)	PRIMARIA (1-6)	SECUNDARIA (1-5), (6)	TÉCNICO SUPERIOR	UNIVERSITARIO
<b>TOTAL .....</b>	<b>707.426</b>	<b>22.472</b>	<b>65.014</b>	<b>30.007</b>	<b>232.183</b>	<b>231.214</b>	<b>17.540</b>	<b>108.996</b>
3-4 .....	27.562	2.756	14.921	9.885	-	-	-	-
5-9 .....	70.107	600	5.965	20.122	43.420	-	-	-
10-14 .....	73.490	953	1.398	-	47.788	23.351	-	-
15-19 .....	78.111	1.102	2.131	-	11.365	53.702	728	9.083
20-24 .....	72.485	2.180	2.671	-	10.713	28.832	2.918	25.171
25-29 .....	63.774	2.014	2.499	-	12.002	23.891	3.486	19.882
30-34 .....	56.577	1.756	2.702	-	13.017	21.342	2.873	14.887
35-39 .....	50.012	1.420	2.826	-	13.633	18.680	2.120	11.333
40-44 .....	47.196	1.441	2.936	-	14.093	17.511	1.661	9.554
45-49 .....	41.345	1.369	3.080	-	13.848	14.761	1.271	7.016
50-54 .....	35.375	1.322	3.353	-	13.287	11.425	926	5.062
55-59 .....	28.659	1.138	3.496	-	12.020	7.943	691	3.371
60-64 .....	21.335	1.085	3.459	-	9.855	4.720	464	1.752
65-69 .....	14.414	856	3.410	-	6.394	2.510	237	1.007
70-74 .....	10.575	768	3.199	-	4.656	1.379	98	475
75 Y MÁS .....	16.409	1.712	6.968	-	6.092	1.167	67	403
<b>HOMBRES .....</b>	<b>358.791</b>	<b>13.881</b>	<b>36.181</b>	<b>15.322</b>	<b>129.769</b>	<b>117.325</b>	<b>8.469</b>	<b>37.844</b>
3-4 .....	14.208	1.401	7.844	4.963	-	-	-	-
5-9 .....	36.125	323	3.210	10.359	22.233	-	-	-
10-14 .....	37.848	556	845	-	25.446	11.001	-	-
15-19 .....	39.695	677	1.462	-	7.224	26.430	322	3.580
20-24 .....	36.758	1.582	1.902	-	6.999	15.107	1.329	9.839
25-29 .....	32.339	1.500	1.808	-	7.836	12.720	1.566	6.909
30-34 .....	28.638	1.302	1.880	-	8.319	11.393	1.301	4.443
35-39 .....	25.231	983	1.867	-	8.481	9.787	960	3.153
40-44 .....	24.093	982	1.897	-	8.472	9.132	836	2.774
45-49 .....	20.722	867	1.839	-	7.732	7.423	658	2.203
50-54 .....	17.867	812	1.965	-	7.033	5.769	515	1.773
55-59 .....	14.306	647	1.819	-	6.218	3.779	426	1.417
60-64 .....	10.858	598	1.756	-	5.113	2.232	304	855
65-69 .....	7.134	461	1.604	-	3.240	1.227	152	450
70-74 .....	5.193	385	1.419	-	2.373	712	64	240
75 Y MÁS .....	7.776	805	3.064	-	3.050	613	36	208
<b>MUJERES .....</b>	<b>348.635</b>	<b>8.591</b>	<b>28.833</b>	<b>14.685</b>	<b>102.414</b>	<b>113.889</b>	<b>9.071</b>	<b>71.152</b>
3-4 .....	13.354	1.355	7.077	4.922	-	-	-	-
5-9 .....	33.982	277	2.755	9.763	21.187	-	-	-
10-14 .....	35.642	397	553	-	22.342	12.350	-	-
15-19 .....	38.416	425	669	-	4.141	27.272	406	5.503
20-24 .....	35.727	598	769	-	3.714	13.725	1.589	15.332
25-29 .....	31.435	514	691	-	4.166	11.171	1.920	12.973
30-34 .....	27.939	454	822	-	4.698	9.949	1.572	10.444
35-39 .....	24.781	437	959	-	5.152	8.893	1.160	8.180
40-44 .....	23.103	459	1.039	-	5.621	8.379	825	6.780
45-49 .....	20.623	502	1.241	-	6.116	7.338	613	4.813
50-54 .....	17.508	510	1.388	-	6.254	5.656	411	3.289
55-59 .....	14.353	491	1.677	-	5.802	4.164	265	1.954
60-64 .....	10.477	487	1.703	-	4.742	2.488	160	897
65-69 .....	7.280	395	1.806	-	3.154	1.283	85	557
70-74 .....	5.382	383	1.780	-	2.283	667	34	235
75 Y MÁS .....	8.633	907	3.904	-	3.042	554	31	195

**NOTA:** SE EXCLUYEN LAS PERSONAS QUE NO DECLARARON EL NIVEL EDUCATIVO APROBADO  
**FUENTE:** INSTITUTO NACIONAL DE ESTADÍSTICA, INE

**ESTADO GUÁRICO**  
**CUADRO 3. POBLACIÓN DE 3 AÑOS Y MÁS, POR OPCIÓN DE ESTUDIO EN QUE APROBÓ EL ÚLTIMO GRADO, AÑO O SEMESTRE, SEGÚN GRUPO DE EDAD Y SEXO**  
**CENSO 2011**

GRUPO DE EDAD Y SEXO	TOTAL	OPCIÓN DE ESTUDIO EN QUE APROBÓ EL ÚLTIMO GRADO, AÑO O SEMESTRE							
		ESCUELA-COLEGIO-LICEO TRADICIONAL-LICEO MILITAR	EDUCACIÓN DE JÓVENES, ADULTAS Y ADULTOS	EDUCACIÓN ESPECIAL	MISIÓN ROBINSON II	MISIÓN RIBAS	EDUCACIÓN INTERCULTURAL	UNIVERSIDAD TRADICIONAL - UNIVERSIDAD MILITAR	MISIÓN SUCRE
<b>TOTAL .....</b>	<b>619.940</b>	<b>467.261</b>	<b>2.399</b>	<b>670</b>	<b>4.531</b>	<b>18.542</b>	<b>1</b>	<b>108.157</b>	<b>18.379</b>
3-4 .....	9.885	9.863	-	22	-	-	-	-	-
5-9 .....	63.542	63.436	-	106	-	-	-	-	-
10-14 .....	71.139	70.968	-	171	-	-	-	-	-
15-19 .....	74.878	62.622	452	142	197	1.654	-	9.042	769
20-24 .....	67.634	35.747	466	79	254	2.998	1	24.981	3.108
25-29 .....	59.261	32.205	371	44	292	2.981	-	19.723	3.645
30-34 .....	52.119	31.040	297	32	320	2.670	-	14.456	3.304
35-39 .....	45.766	29.358	206	23	366	2.360	-	10.705	2.748
40-44 .....	42.819	29.065	152	18	385	1.984	-	9.067	2.148
45-49 .....	36.896	26.591	138	11	416	1.453	-	6.956	1.331
50-54 .....	30.700	23.052	100	8	485	1.067	-	5.236	752
55-59 .....	24.025	18.722	92	4	486	659	-	3.723	339
60-64 .....	16.791	13.698	46	3	432	396	-	2.073	143
65-69 .....	10.148	8.340	31	3	358	172	-	1.193	51
70-74 .....	6.608	5.667	19	2	259	88	-	547	26
75 Y MÁS .....	7.729	6.887	29	2	281	60	-	455	15
<b>HOMBRES .....</b>	<b>308.729</b>	<b>254.166</b>	<b>1.033</b>	<b>373</b>	<b>1.434</b>	<b>5.409</b>	<b>1</b>	<b>41.989</b>	<b>4.324</b>
3-4 .....	4.963	4.951	-	12	-	-	-	-	-
5-9 .....	32.592	32.530	-	62	-	-	-	-	-
10-14 .....	36.447	36.342	-	105	-	-	-	-	-
15-19 .....	37.556	32.629	205	79	96	645	-	3.695	207
20-24 .....	33.274	20.700	201	43	114	1.047	1	10.275	893
25-29 .....	29.031	19.387	167	19	100	883	-	7.627	848
30-34 .....	25.456	18.741	120	14	120	717	-	5.049	695
35-39 .....	22.381	17.403	96	13	127	629	-	3.574	539
40-44 .....	21.214	16.900	69	6	113	516	-	3.138	472
45-49 .....	18.016	14.632	52	5	122	344	-	2.559	302
50-54 .....	15.090	12.342	36	8	128	288	-	2.115	173
55-59 .....	11.840	9.692	36	2	112	155	-	1.742	101
60-64 .....	8.504	7.115	16	2	114	98	-	1.107	52
65-69 .....	5.069	4.304	17	2	103	41	-	583	19
70-74 .....	3.389	2.958	4	1	92	30	-	289	15
75 Y MÁS .....	3.907	3.540	14	-	93	16	-	236	8
<b>MUJERES .....</b>	<b>311.211</b>	<b>213.095</b>	<b>1.366</b>	<b>297</b>	<b>3.097</b>	<b>13.133</b>	<b>-</b>	<b>66.168</b>	<b>14.055</b>
3-4 .....	4.922	4.912	-	10	-	-	-	-	-
5-9 .....	30.950	30.906	-	44	-	-	-	-	-
10-14 .....	34.692	34.626	-	66	-	-	-	-	-
15-19 .....	37.322	29.993	247	63	101	1.009	-	5.347	562
20-24 .....	34.360	15.047	265	36	140	1.951	-	14.706	2.215
25-29 .....	30.230	12.818	204	25	192	2.098	-	12.096	2.797
30-34 .....	26.663	12.299	177	18	200	1.953	-	9.407	2.609
35-39 .....	23.385	11.955	110	10	239	1.731	-	7.131	2.209
40-44 .....	21.605	12.165	83	12	272	1.468	-	5.929	1.676
45-49 .....	18.880	11.959	86	6	294	1.109	-	4.397	1.029
50-54 .....	15.610	10.710	64	-	357	779	-	3.121	579
55-59 .....	12.185	9.030	56	2	374	504	-	1.981	238
60-64 .....	8.287	6.583	30	1	318	298	-	966	91
65-69 .....	5.079	4.036	14	1	255	131	-	610	32
70-74 .....	3.219	2.709	15	1	167	58	-	258	11
75 Y MÁS .....	3.822	3.347	15	2	188	44	-	219	7

NOTA: SE EXCLUYEN LAS PERSONAS QUE DECLARARON LAS OPCIONES NO SABE Y NINGUNO EN LA PREGUNTA DE NIVEL EDUCATIVO  
FUENTE: INSTITUTO NACIONAL DE ESTADÍSTICA, INE

ESTADO GUÁRICO  
CUADRO 4. POBLACIÓN DE 3 AÑOS Y MÁS EN HOGARES, POR NIVEL EDUCATIVO APROBADO, SEGÚN PARENTESCO O RELACIÓN CON EL JEFE O JEFA DEL HOGAR Y SEXO  
CENSO 2011

PARENTESCO O RELACIÓN CON EL JEFE O JEFA DEL HOGAR Y SEXO	NIVEL EDUCATIVO APROBADO							
	TOTAL	NO SABE	NINGUNO	INICIAL (PREESCOLAR)	PRIMARIA (1-6)	SECUNDARIA (1-5), (6)	TÉCNICO SUPERIOR	UNIVERSITARIO
<b>TOTAL</b> .....	<b>699.392</b>	<b>17.245</b>	<b>63.574</b>	<b>29.981</b>	<b>231.931</b>	<b>230.562</b>	<b>17.500</b>	<b>108.599</b>
JEFE O JEFA DEL HOGAR .....	199.277	6.363	21.726	-	69.127	65.400	6.089	30.572
ESPOSA(O) O COMPAÑERA(O) .....	109.481	7.722	7.722	-	32.846	41.661	3.626	23.626
HIJOS(AS) .....	267.064	5.453	19.829	20.726	89.306	86.633	5.542	39.575
HIJASTROS(AS) .....	12.910	217	835	880	5.472	4.238	155	1.113
NIETOS(AS) .....	45.040	1.467	5.979	7.207	16.708	10.359	333	2.987
YERNO O NUERA .....	15.629	623	419	-	2.528	7.520	715	3.824
PADRE, MADRE .....	5.644	566	1.913	-	2.249	694	36	186
PADRASTRO, MADRASTRA .....	210	30	52	-	84	34	1	9
SUEGRO(A) .....	1.671	177	564	-	635	226	11	58
HERMANO(A) .....	12.330	545	1.375	23	3.922	4.242	307	1.916
CUÑADO(A) .....	3.324	170	311	6	1.014	1.240	84	499
SOBRINO(A) .....	9.764	306	701	598	2.792	3.373	225	1.769
OTRO PARIENTE .....	10.327	749	1.389	355	3.321	2.955	226	1.332
NO PARIENTE .....	6.416	529	729	184	1.832	1.883	146	1.113
SERVICIO DOMÉSTICO .....	238	32	25	-	70	91	3	17
PARIENTE DEL SERVICIO DOMÉSTICO .....	67	18	5	2	25	13	1	3
<b>HOMBRES</b> .....	<b>354.454</b>	<b>11.813</b>	<b>34.768</b>	<b>15.309</b>	<b>129.590</b>	<b>116.851</b>	<b>8.448</b>	<b>37.675</b>
JEFE O JEFA DEL HOGAR .....	121.162	4.009	13.158	-	45.391	41.065	3.933	13.606
ESPOSA(O) O COMPAÑERA(O) .....	24.020	1.395	2.396	-	8.805	8.622	619	2.183
HIJOS(AS) .....	143.354	3.161	11.444	10.531	51.851	47.583	2.748	16.036
HIJASTROS(AS) .....	7.033	145	474	454	3.149	2.303	75	433
NIETOS(AS) .....	24.228	821	3.229	3.719	9.148	5.755	179	1.377
YERNO O NUERA .....	7.498	390	251	-	1.579	3.551	370	1.357
PADRE, MADRE .....	1.628	200	569	-	657	149	16	37
PADRASTRO, MADRASTRA .....	111	18	22	-	46	22	-	3
SUEGRO(A) .....	634	71	218	-	250	77	4	14
HERMANO(A) .....	7.565	385	929	13	2.878	2.462	155	743
CUÑADO(A) .....	1.956	115	234	3	724	655	48	177
SOBRINO(A) .....	5.346	185	420	299	1.645	1.878	122	797
OTRO PARIENTE .....	5.925	503	850	181	2.112	1.665	112	502
NO PARIENTE .....	3.889	391	556	107	1.321	1.038	67	409
SERVICIO DOMÉSTICO .....	66	10	14	-	20	21	-	1
PARIENTE DEL SERVICIO DOMÉSTICO .....	39	14	4	2	14	5	-	-
<b>MUJERES</b> .....	<b>348.068</b>	<b>8.562</b>	<b>28.806</b>	<b>14.672</b>	<b>102.341</b>	<b>113.711</b>	<b>9.052</b>	<b>70.924</b>
JEFE O JEFA DEL HOGAR .....	78.115	2.354	8.568	-	23.736	24.335	2.156	16.966
ESPOSA(O) O COMPAÑERA(O) .....	88.591	1.735	5.326	-	24.041	33.039	3.007	21.443
HIJOS(AS) .....	123.710	2.292	8.385	10.195	37.455	39.050	2.794	23.539
HIJASTROS(AS) .....	5.877	72	361	426	2.323	1.935	80	680
NIETOS(AS) .....	20.812	646	2.750	3.488	7.560	4.604	154	1.610
YERNO O NUERA .....	8.131	233	168	-	949	3.969	345	2.467
PADRE, MADRE .....	4.016	366	1.344	-	1.592	545	20	149
PADRASTRO, MADRASTRA .....	99	12	30	-	38	12	1	6
SUEGRO(A) .....	1.037	106	346	-	385	149	7	44
HERMANO(A) .....	4.765	160	446	10	1.044	1.780	152	1.173
CUÑADO(A) .....	1.368	55	77	3	290	585	36	322
SOBRINO(A) .....	4.418	121	281	299	1.147	1.495	103	972
OTRO PARIENTE .....	4.402	246	539	174	1.209	1.290	114	830
NO PARIENTE .....	2.527	138	173	77	511	845	79	704
SERVICIO DOMÉSTICO .....	172	22	11	-	50	70	3	16
PARIENTE DEL SERVICIO DOMÉSTICO .....	28	4	1	-	11	8	1	3

NOTA: SE EXCLUYEN LAS PERSONAS EN VIVIENDAS CLASIFICADAS COMO REFUGIO Y LAS QUE NO DECLARARON EL NIVEL EDUCATIVO APROBADO  
FUENTE: INSTITUTO NACIONAL DE ESTADÍSTICA, INE

**ESTADO GUÁRICO**  
**CUADRO 5. POBLACIÓN DE 3 AÑOS Y MÁS QUE ASISTE A ALGÚN ESTABLECIMIENTO DE EDUCACIÓN, POR TIPO DE PLANTEL Y SEXO, SEGÚN EDAD**  
**CENSO 2011**

EDAD	TIPO DE PLANTEL Y SEXO								
	TOTAL	TOTAL HOMBRES	MUJERES	TOTAL	PÚBLICO HOMBRES	MUJERES	TOTAL	PRIVADO HOMBRES	MUJERES
<b>TOTAL .....</b>	<b>274.276</b>	<b>128.385</b>	<b>145.891</b>	<b>256.569</b>	<b>120.077</b>	<b>136.492</b>	<b>17.707</b>	<b>8.308</b>	<b>9.399</b>
03 .....	3.285	1.647	1.638	3.126	1.563	1.563	159	84	75
04 .....	7.786	3.944	3.842	7.445	3.770	3.675	341	174	167
05 .....	10.901	5.550	5.351	10.385	5.295	5.090	516	255	261
06 .....	12.851	6.586	6.265	12.203	6.260	5.943	648	326	322
07 .....	13.469	6.910	6.559	12.690	6.488	6.202	779	422	357
08 .....	13.226	6.741	6.485	12.449	6.372	6.077	777	369	408
09 .....	13.037	6.766	6.271	12.274	6.380	5.894	763	386	377
10 .....	13.336	6.852	6.484	12.497	6.449	6.048	839	403	436
11 .....	15.550	7.986	7.564	14.564	7.486	7.078	986	500	486
12 .....	14.124	7.191	6.933	12.785	6.593	6.192	1.339	598	741
13 .....	13.000	6.605	6.395	11.570	5.907	5.663	1.430	698	732
14 .....	12.987	6.552	6.435	11.572	5.874	5.698	1.415	678	737
15-19 .....	53.055	25.356	27.699	48.487	23.168	25.319	4.568	2.188	2.380
20-24 .....	33.085	14.367	18.718	31.819	13.804	18.015	1.266	563	703
25 Y MÁS .....	44.584	15.332	29.252	42.703	14.668	28.035	1.881	664	1.217

FUENTE: INSTITUTO NACIONAL DE ESTADÍSTICA, INE

**ESTADO GUÁRICO**  
**CUADRO 6. POBLACIÓN DE 14 AÑOS Y MÁS, POR NIVEL DE EDUCACIÓN SECUNDARIA O PROFESIONAL APROBADO, SEGÚN EDAD Y SEXO**  
**CENSO 2011**

EDAD Y SEXO	TOTAL	NIVEL DE EDUCACIÓN APROBADO			
		SECUNDARIA		PROFESIONAL	
		MEDIA (1-5)	TÉCNICO MEDIO (6)	TÉCNICO SUPERIOR	UNIVERSITARIO
<b>TOTAL .....</b>	<b>356.893</b>	<b>225.392</b>	<b>4.965</b>	<b>17.540</b>	<b>108.996</b>
14 .....	23.268	23.268	-	-	-
15 .....	11.864	11.864	-	-	-
16 .....	12.618	12.447	66	8	97
17 .....	13.434	12.117	253	72	992
18 .....	12.777	8.840	245	253	3.439
19 .....	12.652	7.470	232	395	4.555
20-24 .....	56.847	27.901	857	2.918	25.171
25 Y MÁS .....	213.433	121.485	3.312	13.894	74.742
<b>HOMBRES .....</b>	<b>163.154</b>	<b>114.229</b>	<b>2.612</b>	<b>8.469</b>	<b>37.844</b>
14 .....	10.959	10.959	-	-	-
15 .....	5.753	5.753	-	-	-
16 .....	6.047	5.983	32	2	30
17 .....	6.456	5.918	122	30	386
18 .....	6.020	4.429	112	108	1.371
19 .....	5.969	3.863	131	182	1.793
20-24 .....	26.228	14.578	482	1.329	9.839
25 Y MÁS .....	95.722	62.746	1.733	6.818	24.425
<b>MUJERES .....</b>	<b>193.739</b>	<b>111.163</b>	<b>2.353</b>	<b>9.071</b>	<b>71.152</b>
14 .....	12.309	12.309	-	-	-
15 .....	6.111	6.111	-	-	-
16 .....	6.571	6.464	34	6	67
17 .....	6.978	6.199	131	42	606
18 .....	6.757	4.411	133	145	2.068
19 .....	6.683	3.607	101	213	2.762
20-24 .....	30.619	13.323	375	1.589	15.332
25 Y MÁS .....	117.711	58.739	1.579	7.076	50.317

**NOTA:** SE EXCLUYEN LAS PERSONAS QUE NO DECLARARON EL AÑO, GRADO, TRIMESTRE, SEMESTRE O NIVEL EDUCATIVO APROBADO  
**FUENTE:** INSTITUTO NACIONAL DE ESTADÍSTICA, INE

**Fecundidad**

**ESTADO GUÁRICO**  
**CUADRO 1. TOTAL DE MUJERES DE 12 AÑOS Y MÁS, POR NÚMERO DE HIJOS(AS) NACIDOS(AS) VIVOS(AS) Y TOTAL DE HIJOS(AS) NACIDOS(AS) VIVOS(AS),**  
**SEGÚN GRUPO DE EDAD DE LA MADRE**

GRUPO DE EDAD DE LA MADRE	TOTAL DE MUJERES	CENSO 2011 NÚMERO DE HIJOS(AS) NACIDOS(AS) VIVOS(AS)									TOTAL DE HIJOS(AS) NACIDOS(AS) VIVOS(AS)
		NINGUNO	1	2	3	4	5	6	7 Y MÁS	NO DECLARADO	
TOTAL .....	286.751	93.199	42.057	46.044	36.569	21.289	13.307	9.273	21.227	3.786	599.770
12-14 .....	21.094	19.116	175	28	-	-	-	-	-	1.775	231
15-19 .....	38.416	31.181	5.420	1.250	177	25	6	-	-	357	8.581
20-24 .....	35.727	17.554	9.970	5.182	2.046	463	104	24	14	370	29.086
25-29 .....	31.435	8.476	8.649	7.392	4.266	1.625	526	175	80	246	46.971
30-34 .....	27.939	4.729	5.704	7.553	5.455	2.406	1.049	500	344	199	57.452
35-39 .....	24.781	2.844	3.496	6.740	5.538	2.939	1.499	785	778	162	62.997
40-44 .....	23.103	2.269	2.580	5.723	5.277	2.973	1.742	1.037	1.353	149	66.152
45-49 .....	20.623	1.752	1.933	4.460	4.598	2.858	1.747	1.241	1.917	117	65.679
50-54 .....	17.508	1.419	1.401	3.142	3.491	2.536	1.837	1.263	2.312	107	61.249
55-59 .....	14.353	1.193	957	2.013	2.459	2.101	1.623	1.199	2.731	77	55.190
60-64 .....	10.477	829	691	1.145	1.453	1.431	1.150	1.019	2.681	78	43.695
65 Y MÁS .....	21.295	1.837	1.081	1.416	1.809	1.932	2.024	2.030	9.017	149	102.487

FUENTE: INSTITUTO NACIONAL DE ESTADÍSTICA, INE

**ESTADO GUÁRICO**  
**CUADRO 2. TOTAL DE MUJERES DE 12 AÑOS Y MÁS, POR NÚMERO DE HIJOS(AS) NACIDOS(AS) VIVOS(AS) Y TOTAL DE HIJOS(AS) NACIDOS(AS) VIVOS(AS),**  
**SEGÚN GRUPO DE EDAD Y SITUACIÓN CONYUGAL DE LA MADRE**  
**CENSO 2011**

GRUPO DE EDAD Y SITUACIÓN CONYUGAL DE LA MADRE	TOTAL DE MUJERES	NÚMERO DE HIJOS(AS) NACIDOS(AS) VIVOS(AS)									TOTAL DE HIJOS(AS) NACIDOS(AS) VIVOS(AS)
		NINGUNO	1	2	3	4	5	6	7 Y MÁS	NO DECLARADO	
<b>TOTAL .....</b>	<b>286.751</b>	<b>93.199</b>	<b>42.057</b>	<b>46.044</b>	<b>36.569</b>	<b>21.289</b>	<b>13.307</b>	<b>9.273</b>	<b>21.227</b>	<b>3.786</b>	<b>599.770</b>
12-14 .....	21.094	19.116	175	28	-	-	-	-	-	1.775	231
15-19 .....	38.416	31.181	5.420	1.250	177	25	6	-	-	357	8.581
20-24 .....	35.727	17.554	9.970	5.182	2.046	463	104	24	14	370	29.086
25-29 .....	31.435	8.476	8.649	7.392	4.266	1.625	526	175	80	246	46.971
30-34 .....	27.939	4.729	5.704	7.553	5.455	2.406	1.049	500	344	199	57.452
35-39 .....	24.781	2.844	3.496	6.740	5.538	2.939	1.499	785	778	162	62.997
40-44 .....	23.103	2.269	2.580	5.723	5.277	2.973	1.742	1.037	1.353	149	66.152
45-49 .....	20.623	1.752	1.933	4.460	4.598	2.858	1.747	1.241	1.917	117	65.679
50-54 .....	17.508	1.419	1.401	3.142	3.491	2.536	1.837	1.263	2.312	107	61.249
55-59 .....	14.353	1.193	957	2.013	2.459	2.101	1.623	1.199	2.731	77	55.190
60-64 .....	10.477	829	691	1.145	1.453	1.431	1.150	1.019	2.681	78	43.695
65 Y MÁS .....	21.295	1.837	1.081	1.416	1.809	1.932	2.024	2.030	9.017	149	102.487
<b>UNIDA .....</b>	<b>82.130</b>	<b>10.355</b>	<b>16.482</b>	<b>17.925</b>	<b>14.437</b>	<b>8.187</b>	<b>4.988</b>	<b>3.217</b>	<b>6.139</b>	<b>400</b>	<b>215.606</b>
12-14 .....	363	256	92	12	-	-	-	-	-	3	116
15-19 .....	6.377	2.634	2.831	767	110	14	4	-	-	17	4.771
20-24 .....	12.441	2.724	4.814	3.108	1.333	317	75	19	5	46	16.821
25-29 .....	13.596	1.677	3.709	3.949	2.653	1.054	343	113	46	52	26.497
30-34 .....	12.066	957	2.041	3.428	2.950	1.430	670	308	223	59	30.226
35-39 .....	10.226	556	1.130	2.627	2.525	1.537	847	449	507	48	30.585
40-44 .....	8.405	464	713	1.733	1.949	1.317	881	546	755	47	28.260
45-49 .....	6.557	337	481	1.107	1.376	1.013	720	545	943	35	24.346
50-54 .....	4.778	260	316	619	812	708	639	460	933	31	19.308
55-59 .....	3.226	182	155	321	438	423	423	340	917	27	14.377
60-64 .....	1.894	110	95	152	171	206	202	223	719	16	9.117
65 Y MÁS .....	2.201	198	105	102	120	168	184	214	1.091	19	11.182
<b>CASADA .....</b>	<b>56.518</b>	<b>5.093</b>	<b>8.538</b>	<b>14.123</b>	<b>11.585</b>	<b>6.234</b>	<b>3.593</b>	<b>2.341</b>	<b>4.703</b>	<b>308</b>	<b>161.407</b>
12-14 .....	56	39	10	5	-	-	-	-	-	2	20
15-19 .....	758	345	311	82	13	2	1	-	-	4	527
20-24 .....	3.087	904	1.345	576	190	44	10	1	4	13	3.327
25-29 .....	5.524	898	1.969	1.593	696	233	76	24	9	26	8.762
30-34 .....	6.689	703	1.606	2.273	1.320	451	168	87	55	26	13.663
35-39 .....	6.917	498	943	2.388	1.764	706	314	141	127	36	17.140
40-44 .....	7.269	402	713	2.324	1.966	890	438	231	264	41	20.243
45-49 .....	7.122	341	596	1.904	1.925	1.022	535	339	421	39	21.923
50-54 .....	6.054	270	379	1.331	1.512	941	578	377	630	36	20.903
55-59 .....	4.883	239	270	810	1.039	840	535	392	737	21	18.553
60-64 .....	3.404	168	191	453	632	558	416	292	670	24	13.747
65 Y MÁS .....	4.755	286	205	384	528	547	522	457	1.786	40	22.599
<b>SOLTERA .....</b>	<b>119.655</b>	<b>76.353</b>	<b>13.968</b>	<b>9.334</b>	<b>6.160</b>	<b>3.670</b>	<b>2.381</b>	<b>1.802</b>	<b>4.231</b>	<b>1.756</b>	<b>118.130</b>
12-14 .....	20.483	18.813	67	10	-	-	-	-	-	1.593	87
15-19 .....	30.773	28.167	2.152	370	50	9	1	-	-	24	3.083
20-24 .....	19.355	13.862	3.521	1.341	463	91	16	4	4	53	8.088
25-29 .....	11.196	5.825	2.602	1.582	760	271	90	28	22	16	9.902
30-34 .....	7.753	2.954	1.715	1.431	911	414	181	85	49	13	10.724
35-39 .....	5.976	1.690	1.135	1.224	893	503	266	152	107	6	11.265
40-44 .....	5.268	1.312	862	1.036	848	500	278	189	236	7	11.654
45-49 .....	4.545	976	586	815	740	502	331	224	364	7	11.991
50-54 .....	3.889	766	476	616	560	428	329	250	457	7	11.444
55-59 .....	3.224	637	319	396	393	371	300	241	562	5	10.654
60-64 .....	2.363	442	222	230	218	237	195	217	595	7	8.726
65 Y MÁS .....	4.830	909	311	283	324	344	394	412	1.835	18	20.512



ESTADO GUÁRICO  
**CUADRO 2. TOTAL DE MUJERES DE 12 AÑOS Y MÁS, POR NÚMERO DE HIJOS(AS) NACIDOS(AS) VIVOS(AS) Y TOTAL DE HIJOS(AS) NACIDOS(AS) VIVOS(AS), SEGÚN GRUPO DE EDAD Y SITUACIÓN CONYUGAL DE LA MADRE**  
**CENSO 2011**

GRUPO DE EDAD Y SITUACIÓN CONYUGAL DE LA MADRE	TOTAL DE MUJERES	NÚMERO DE HIJOS(AS) NACIDOS(AS) VIVOS(AS)									TOTAL DE HIJOS(AS) NACIDOS(AS) VIVOS(AS)
		NINGUNO	1	2	3	4	5	6	7 Y MÁS	NO DECLARADO	
CONT.											
SEPARADA DE UNIÓN O MATRIMONIO ...	8.222	337	1.375	1.759	1.552	1.046	654	479	1.015	5	26.982
12-14 .....	9	4	5	-	-	-	-	-	-	-	5
15-19 .....	162	25	107	28	2	-	-	-	-	-	169
20-24 .....	449	37	234	124	43	9	2	-	-	-	657
25-29 .....	707	34	271	197	130	54	14	6	1	-	1.384
30-34 .....	856	52	208	262	196	92	21	14	9	2	1.940
35-39 .....	899	34	149	266	220	127	52	29	22	-	2.437
40-44 .....	970	27	119	259	250	129	84	46	56	-	2.991
45-49 .....	999	29	101	235	223	162	78	71	100	-	3.404
50-54 .....	954	25	70	151	192	179	128	77	132	-	3.690
55-59 .....	817	25	41	107	146	130	112	81	174	1	3.477
60-64 .....	605	17	39	56	78	90	83	68	173	1	2.779
65 Y MÁS .....	795	28	31	74	72	74	80	87	348	1	4.049
DIVORCIADA .....	5.679	394	902	1.531	1.151	699	356	212	429	5	16.268
12-14 .....	-	-	-	-	-	-	-	-	-	-	-
15-19 .....	12	3	6	2	-	-	-	-	-	1	10
20-24 .....	56	13	25	11	6	-	-	-	1	-	72
25-29 .....	151	24	68	44	9	4	-	2	-	-	211
30-34 .....	293	43	96	108	30	11	3	-	2	-	475
35-39 .....	441	46	102	168	75	38	5	4	3	-	885
40-44 .....	734	40	135	269	167	75	26	10	11	1	1.741
45-49 .....	799	35	133	279	195	85	29	21	22	-	2.041
50-54 .....	897	52	99	246	230	130	64	31	43	2	2.608
55-59 .....	867	48	104	204	199	141	68	39	64	-	2.695
60-64 .....	564	33	59	96	118	103	51	38	66	-	1.962
65 Y MÁS .....	865	57	75	104	122	112	110	67	217	1	3.568
VIUDA DE UNIÓN O MATRIMONIO	13.204	630	785	1.369	1.684	1.452	1.334	1.222	4.710	18	61.355
12-14 .....	5	3	1	1	-	-	-	-	-	-	3
15-19 .....	21	6	12	1	2	-	-	-	-	-	20
20-24 .....	71	7	29	21	11	2	1	-	-	-	117
25-29 .....	100	13	29	25	18	8	3	2	2	-	206
30-34 .....	178	17	36	51	48	8	6	6	6	-	422
35-39 .....	246	16	37	67	61	28	15	10	12	-	685
40-44 .....	401	21	38	102	97	62	35	15	31	-	1.263
45-49 .....	563	32	36	120	139	74	54	41	67	-	1.974
50-54 .....	903	45	61	179	185	150	98	68	117	-	3.291
55-59 .....	1.312	61	68	175	244	196	185	106	277	-	5.434
60-64 .....	1.617	58	85	158	236	237	203	181	458	1	7.364
65 Y MÁS .....	7.787	351	353	469	643	687	734	793	3.740	17	40.576
NO DECLARADO .	1.343	37	7	3	-	1	1	-	-	1.294	22
12-14 .....	178	1	-	-	-	-	-	-	-	177	-
15-19 .....	313	1	1	-	-	-	-	-	-	311	1
20-24 .....	268	7	2	1	-	-	-	-	-	258	4
25-29 .....	161	5	1	2	-	1	-	-	-	152	9
30-34 .....	104	3	2	-	-	-	-	-	-	99	2
35-39 .....	76	4	-	-	-	-	-	-	-	72	-
40-44 .....	56	3	-	-	-	-	-	-	-	53	-
45-49 .....	38	2	-	-	-	-	-	-	-	36	-
50-54 .....	33	1	-	-	-	-	1	-	-	31	5
55-59 .....	24	1	-	-	-	-	-	-	-	23	-
60-64 .....	30	1	-	-	-	-	-	-	-	29	-
65 Y MÁS .....	62	8	1	-	-	-	-	-	-	53	-

FUENTE: INSTITUTO NACIONAL DE ESTADÍSTICA, INE

**ESTADO GUÁRICO**  
**CUADRO 3. TOTAL DE MUJERES DE 12 AÑOS Y MÁS, POR NÚMERO DE HIJOS(AS) NACIDOS(AS) VIVOS(AS) Y TOTAL DE HIJOS(AS) NACIDOS(AS) VIVOS(AS),**  
**SEGÚN GRUPO DE EDAD Y NIVEL EDUCATIVO APROBADO DE LA MADRE**

GRUPO DE EDAD Y NIVEL EDUCATIVO APROBADO DE LA MADRE	TOTAL DE MUJERES	CENSO 2011 NÚMERO DE HIJOS(AS) NACIDOS(AS) VIVOS(AS)									TOTAL DE HIJOS(AS) NACIDOS(AS) VIVOS(AS)
		NINGUNO	1	2	3	4	5	6	7 Y MÁS	NO DECLARADO	
<b>TOTAL .....</b>	<b>286.751</b>	<b>93.199</b>	<b>42.057</b>	<b>46.044</b>	<b>36.569</b>	<b>21.289</b>	<b>13.307</b>	<b>9.273</b>	<b>21.227</b>	<b>3.786</b>	<b>599.770</b>
12-14 .....	21.094	19.116	175	28	-	-	-	-	-	1.775	231
15-19 .....	38.416	31.181	5.420	1.250	177	25	6	-	-	357	8.581
20-24 .....	35.727	17.554	9.970	5.182	2.046	463	104	24	14	370	29.086
25-29 .....	31.435	8.476	8.649	7.392	4.266	1.625	526	175	80	246	46.971
30-34 .....	27.939	4.729	5.704	7.553	5.455	2.406	1.049	500	344	199	57.452
35-39 .....	24.781	2.844	3.496	6.740	5.538	2.939	1.499	785	778	162	62.997
40-44 .....	23.103	2.269	2.580	5.723	5.277	2.973	1.742	1.037	1.353	149	66.152
45-49 .....	20.623	1.752	1.933	4.460	4.598	2.858	1.747	1.241	1.917	117	65.679
50-54 .....	17.508	1.419	1.401	3.142	3.491	2.536	1.837	1.263	2.312	107	61.249
55-59 .....	14.353	1.193	957	2.013	2.459	2.101	1.623	1.199	2.731	77	55.190
60-64 .....	10.477	829	691	1.145	1.453	1.431	1.150	1.019	2.681	78	43.695
65 Y MÁS .....	21.295	1.837	1.081	1.416	1.809	1.932	2.024	2.030	9.017	149	102.487
<b>NO SABE .....</b>	<b>6.766</b>	<b>1.552</b>	<b>451</b>	<b>591</b>	<b>511</b>	<b>444</b>	<b>381</b>	<b>351</b>	<b>1.327</b>	<b>1.158</b>	<b>18.242</b>
12-14 .....	204	86	3	1	-	-	-	-	-	114	5
15-19 .....	425	186	31	17	2	1	-	-	-	188	75
20-24 .....	598	200	76	43	21	11	2	-	-	245	279
25-29 .....	514	159	51	69	40	18	15	8	4	150	532
30-34 .....	454	136	46	66	37	23	13	10	14	109	604
35-39 .....	437	99	32	54	47	59	27	17	27	75	943
40-44 .....	459	112	27	61	55	39	32	22	50	61	1.112
45-49 .....	502	96	36	64	72	38	45	34	67	50	1.430
50-54 .....	510	82	29	45	56	47	68	34	110	39	1.789
55-59 .....	491	86	23	40	41	45	46	39	139	32	1.843
60-64 .....	487	72	24	31	43	43	28	49	162	35	1.955
65 Y MÁS .....	1.685	238	73	100	97	120	105	138	754	60	7.675
<b>NINGUNO .....</b>	<b>18.764</b>	<b>3.415</b>	<b>1.120</b>	<b>1.244</b>	<b>1.306</b>	<b>1.433</b>	<b>1.515</b>	<b>1.535</b>	<b>7.083</b>	<b>113</b>	<b>79.624</b>
12-14 .....	316	273	7	-	-	-	-	-	-	36	7
15-19 .....	669	449	129	56	21	4	3	-	-	7	335
20-24 .....	769	388	124	112	84	31	13	4	5	8	848
25-29 .....	691	259	85	90	108	67	38	26	15	3	1.308
30-34 .....	822	291	65	98	99	95	75	40	55	4	1.938
35-39 .....	959	250	75	112	123	97	114	78	106	4	2.836
40-44 .....	1.039	231	61	114	116	105	128	84	195	5	3.566
45-49 .....	1.241	199	57	102	121	168	112	111	365	6	5.077
50-54 .....	1.388	162	68	101	105	146	167	153	480	6	6.282
55-59 .....	1.677	168	63	109	104	155	190	175	710	3	8.183
60-64 .....	1.703	169	81	80	96	129	135	208	797	8	8.547
65 Y MÁS .....	7.490	576	305	270	329	436	540	656	4.355	23	40.697
<b>PRIMARIA (1-6) .....</b>	<b>67.305</b>	<b>13.752</b>	<b>5.469</b>	<b>7.996</b>	<b>9.577</b>	<b>7.999</b>	<b>6.129</b>	<b>4.682</b>	<b>9.888</b>	<b>1.813</b>	<b>210.141</b>
12-14 .....	8.420	7.034	71	14	-	-	-	-	-	1.301	99
15-19 .....	4.141	2.456	1.084	407	72	10	-	-	-	112	2.154
20-24 .....	3.714	797	956	959	675	200	43	16	8	60	6.066
25-29 .....	4.166	451	574	1.037	1.067	622	245	89	35	46	10.341
30-34 .....	4.698	413	460	887	1.204	807	440	261	188	38	14.156
35-39 .....	5.152	370	382	907	1.161	925	614	334	417	42	17.372
40-44 .....	5.621	393	353	833	1.146	932	722	496	700	46	20.671
45-49 .....	6.116	338	342	775	1.121	1.070	805	624	1.014	27	24.402
50-54 .....	6.254	359	316	694	1.008	1.046	848	682	1.266	35	26.106
55-59 .....	5.802	327	256	543	809	873	838	661	1.466	29	25.679
60-64 .....	4.742	228	248	380	575	674	627	576	1.408	26	21.876
65 Y MÁS .....	8.479	586	427	560	739	840	947	943	3.386	51	41.219

**ESTADO GUÁRICO**  
**CUADRO 3. TOTAL DE MUJERES DE 12 AÑOS Y MÁS, POR NÚMERO DE HIJOS(AS) NACIDOS(AS) VIVOS(AS) Y TOTAL DE HIJOS(AS) NACIDOS(AS) VIVOS(AS),**  
**SEGÚN GRUPO DE EDAD Y NIVEL EDUCATIVO APROBADO DE LA MADRE**

GRUPO DE EDAD Y NIVEL EDUCATIVO APROBADO DE LA MADRE	TOTAL DE MUJERES	CENSO 2011 NÚMERO DE HIJOS(AS) NACIDOS(AS) VIVOS(AS)									TOTAL DE HIJOS(AS) NACIDOS(AS) VIVOS(AS)
		NINGUNO	1	2	3	4	5	6	7 Y MÁS	NO DECLARADO	
CONT.											
SECUNDARIA (1-5), (6) ..	113.693	45.230	16.702	18.745	15.466	8.089	4.138	2.219	2.527	577	184.639
12-14 .....	12.154	11.723	94	13	-	-	-	-	-	324	120
15-19 .....	27.272	22.798	3.631	709	77	8	2	-	-	47	5.322
20-24 .....	13.725	4.577	4.785	3.003	1.078	200	42	4	1	35	15.066
25-29 .....	11.171	1.754	2.766	3.401	2.196	762	198	49	22	23	20.642
30-34 .....	9.949	1.216	1.574	2.834	2.537	1.077	438	166	76	31	22.879
35-39 .....	8.893	774	1.103	2.385	2.297	1.253	557	289	207	28	23.744
40-44 .....	8.379	635	884	2.040	2.152	1.284	657	345	359	23	24.424
45-49 .....	7.338	526	669	1.679	1.916	1.105	623	389	407	24	22.493
50-54 .....	5.656	400	473	1.192	1.375	890	584	331	394	17	18.206
55-59 .....	4.164	319	343	767	920	725	446	268	369	7	13.958
60-64 .....	2.488	223	210	407	490	431	285	157	278	7	8.531
65 Y MÁS .....	2.504	285	170	315	428	354	306	221	414	11	9.254
TÉCNICO SUPERIOR ....	9.071	2.882	2.277	2.098	1.153	373	148	57	69	14	12.989
12-14 .....	-	-	-	-	-	-	-	-	-	-	-
15-19 .....	406	355	39	9	2	1	-	-	-	-	67
20-24 .....	1.589	1.048	391	116	24	4	1	-	-	5	716
25-29 .....	1.920	661	763	362	110	17	-	1	2	4	1.905
30-34 .....	1.572	367	503	478	167	44	10	1	2	-	2.206
35-39 .....	1.160	177	250	410	229	68	20	5	1	-	2.166
40-44 .....	825	97	122	300	213	45	28	10	7	3	1.790
45-49 .....	613	67	97	194	161	53	20	11	10	-	1.416
50-54 .....	411	42	54	120	106	46	23	7	12	1	1.037
55-59 .....	265	31	32	49	75	49	14	4	10	1	715
60-64 .....	160	17	14	42	37	25	12	7	6	-	453
65 Y MÁS .....	150	20	12	18	29	21	20	11	19	-	518
UNIVERSITARIO .....	71.152	26.368	16.038	15.370	8.556	2.951	996	429	333	111	94.135
12-14 .....	-	-	-	-	-	-	-	-	-	-	-
15-19 .....	5.503	4.937	506	52	3	1	1	-	-	3	628
20-24 .....	15.332	10.544	3.638	949	164	17	3	-	-	17	6.111
25-29 .....	12.973	5.192	4.410	2.433	745	139	30	2	2	20	12.243
30-34 .....	10.444	2.306	3.056	3.190	1.411	360	73	22	9	17	15.669
35-39 .....	8.180	1.174	1.654	2.872	1.681	537	167	62	20	13	15.936
40-44 .....	6.780	801	1.133	2.375	1.595	568	175	80	42	11	14.589
45-49 .....	4.813	526	732	1.646	1.207	424	142	72	54	10	10.861
50-54 .....	3.289	374	461	990	841	361	147	56	50	9	7.829
55-59 .....	1.954	262	240	505	510	254	89	52	37	5	4.812
60-64 .....	897	120	114	205	212	129	63	22	30	2	2.333
65 Y MÁS .....	987	132	94	153	187	161	106	61	89	4	3.124

NOTA: SE EXCLUYEN LAS PERSONAS QUE NO DECLARARON EL NIVEL EDUCATIVO APROBADO  
FUENTE: INSTITUTO NACIONAL DE ESTADÍSTICA, INE

ESTADO GUÁRICO  
**CUADRO 4. TOTAL DE MUJERES DE 12 AÑOS Y MÁS, POR NÚMERO DE HIJOS(AS) ACTUALMENTE VIVOS(AS) Y TOTAL DE HIJOS(AS) ACTUALMENTE VIVOS(AS),  
 SEGÚN GRUPO DE EDAD DE LA MADRE**  
 CENSO 2011

GRUPO DE EDAD DE LA MADRE	TOTAL DE MUJERES	NÚMERO DE HIJOS(AS) ACTUALMENTE VIVOS(AS)									TOTAL DE HIJOS(AS) ACTUALMENTE VIVOS(AS)
		NINGUNO	1	2	3	4	5	6	7 Y MÁS	NO DECLARADO	
TOTAL .....	193.552	510	42.787	46.689	36.428	21.098	13.235	9.065	19.250	4.490	590.788
12-14 .....	1.978	4	173	26	-	-	-	-	-	1.775	225
15-19 .....	7.235	38	5.416	1.217	164	21	3	-	-	376	8.593
20-24 .....	18.173	57	10.030	5.127	1.979	427	102	21	12	418	29.033
25-29 .....	22.959	48	8.721	7.427	4.174	1.544	514	157	71	303	46.738
30-34 .....	23.210	43	5.788	7.591	5.383	2.327	1.014	466	315	283	57.170
35-39 .....	21.937	49	3.554	6.807	5.453	2.875	1.459	756	715	269	62.719
40-44 .....	20.834	46	2.648	5.819	5.254	2.901	1.675	1.008	1.241	242	65.506
45-49 .....	18.871	38	2.003	4.533	4.619	2.818	1.718	1.167	1.773	202	64.881
50-54 .....	16.089	45	1.470	3.287	3.432	2.520	1.843	1.203	2.110	179	60.199
55-59 .....	13.160	28	1.042	2.070	2.534	2.085	1.600	1.185	2.491	125	54.055
60-64 .....	9.648	35	726	1.224	1.520	1.457	1.145	991	2.443	107	42.566
65 Y MÁS .....	19.458	79	1.216	1.561	1.916	2.123	2.162	2.111	8.079	211	99.103

NOTA: SE EXCLUYEN LAS MUJERES QUE NO TUVIERON HIJOS(AS) NACIDOS(AS) VIVOS(AS)  
 FUENTE: INSTITUTO NACIONAL DE ESTADÍSTICA, INE

**ESTADO GUÁRICO**  
**CUADRO 5. TOTAL DE MUJERES DE 12 AÑOS Y MÁS, POR NÚMERO DE HIJOS(AS) ACTUALMENTE VIVOS(AS) Y TOTAL DE HIJOS(AS) ACTUALMENTE VIVOS(AS),**  
**SEGÚN GRUPO DE EDAD Y SITUACIÓN CONYUGAL DE LA MADRE**

GRUPO DE EDAD Y SITUACIÓN CONYUGAL DE LA MADRE	TOTAL DE MUJERES	NÚMERO DE HIJOS(AS) ACTUALMENTE VIVOS(AS)									TOTAL DE HIJOS(AS) ACTUALMENTE VIVOS(AS)
		NINGUNO	1	2	3	4	5	6	7 Y MÁS	NO DECLARADO	
<b>TOTAL .....</b>	<b>193.552</b>	<b>510</b>	<b>42.787</b>	<b>46.689</b>	<b>36.428</b>	<b>21.098</b>	<b>13.235</b>	<b>9.065</b>	<b>19.250</b>	<b>4.490</b>	<b>590.788</b>
12-14 .....	1.978	4	173	26	-	-	-	-	-	1.775	225
15-19 .....	7.235	38	5.416	1.217	164	21	3	-	-	376	8.593
20-24 .....	18.173	57	10.030	5.127	1.979	427	102	21	12	418	29.033
25-29 .....	22.959	48	8.721	7.427	4.174	1.544	514	157	71	303	46.738
30-34 .....	23.210	43	5.788	7.591	5.383	2.327	1.014	466	315	283	57.170
35-39 .....	21.937	49	3.554	6.807	5.453	2.875	1.459	756	715	269	62.719
40-44 .....	20.834	46	2.648	5.819	5.254	2.901	1.675	1.008	1.241	242	65.506
45-49 .....	18.871	38	2.003	4.533	4.619	2.818	1.718	1.167	1.773	202	64.881
50-54 .....	16.089	45	1.470	3.287	3.432	2.520	1.843	1.203	2.110	179	60.199
55-59 .....	13.160	28	1.042	2.070	2.534	2.085	1.600	1.185	2.491	125	54.055
60-64 .....	9.648	35	726	1.224	1.520	1.457	1.145	991	2.443	107	42.566
65 Y MÁS .....	19.458	79	1.216	1.561	1.916	2.123	2.162	2.111	8.079	211	99.103
<b>UNIDA .....</b>	<b>71.775</b>	<b>183</b>	<b>16.691</b>	<b>18.173</b>	<b>14.326</b>	<b>8.060</b>	<b>4.954</b>	<b>3.109</b>	<b>5.645</b>	<b>634</b>	<b>213.066</b>
12-14 .....	107	2	90	12	-	-	-	-	-	3	114
15-19 .....	3.743	23	2.824	747	104	13	2	-	-	30	4.796
20-24 .....	9.717	23	4.855	3.079	1.297	297	73	16	4	73	16.797
25-29 .....	11.919	19	3.746	3.994	2.597	1.003	339	101	42	78	26.340
30-34 .....	11.109	19	2.088	3.462	2.913	1.388	656	287	203	93	29.998
35-39 .....	9.670	20	1.152	2.683	2.469	1.512	835	435	468	96	30.418
40-44 .....	7.941	20	736	1.791	1.948	1.284	864	529	691	78	27.877
45-49 .....	6.220	8	500	1.136	1.416	997	709	536	867	51	23.966
50-54 .....	4.518	18	326	665	805	726	636	443	853	46	18.904
55-59 .....	3.044	8	170	336	458	433	408	345	849	37	14.081
60-64 .....	1.784	10	99	163	179	225	210	213	664	21	8.878
65 Y MÁS .....	2.003	13	105	105	140	182	222	204	1.004	28	10.897
<b>CASADA .....</b>	<b>51.425</b>	<b>123</b>	<b>8.734</b>	<b>14.342</b>	<b>11.491</b>	<b>6.152</b>	<b>3.533</b>	<b>2.226</b>	<b>4.300</b>	<b>524</b>	<b>159.348</b>
12-14 .....	17	1	11	3	-	-	-	-	-	2	17
15-19 .....	413	3	311	83	10	2	-	-	-	4	515
20-24 .....	2.183	9	1.355	565	183	41	9	2	3	16	3.300
25-29 .....	4.626	16	1.978	1.591	675	220	75	22	8	41	8.748
30-34 .....	5.986	10	1.614	2.285	1.308	435	158	79	51	46	13.629
35-39 .....	6.419	13	969	2.394	1.747	680	296	131	120	69	17.088
40-44 .....	6.867	15	734	2.354	1.941	866	415	222	242	78	20.126
45-49 .....	6.781	10	619	1.940	1.900	1.008	519	314	390	81	21.776
50-54 .....	5.784	13	416	1.384	1.463	926	586	351	578	67	20.607
55-59 .....	4.644	12	301	832	1.057	826	547	364	668	37	18.163
60-64 .....	3.236	10	200	479	655	564	405	280	609	34	13.427
65 Y MÁS .....	4.469	11	226	432	552	584	523	461	1.631	49	21.952
<b>SOLTERA .....</b>	<b>43.302</b>	<b>136</b>	<b>14.117</b>	<b>9.382</b>	<b>6.117</b>	<b>3.609</b>	<b>2.360</b>	<b>1.799</b>	<b>3.850</b>	<b>1.932</b>	<b>116.620</b>
12-14 .....	1.670	1	66	10	-	-	-	-	-	1.593	86
15-19 .....	2.606	12	2.152	359	46	6	1	-	-	30	3.085
20-24 .....	5.493	24	3.526	1.326	445	78	17	3	4	70	8.092
25-29 .....	5.371	10	2.627	1.577	746	254	84	25	18	30	9.843
30-34 .....	4.799	12	1.737	1.424	887	399	173	82	45	40	10.730
35-39 .....	4.286	16	1.143	1.228	875	498	253	150	97	26	11.220
40-44 .....	3.956	5	878	1.036	854	485	262	191	217	28	11.595
45-49 .....	3.569	15	603	824	740	490	324	207	343	23	11.822
50-54 .....	3.123	8	489	636	548	424	331	242	419	26	11.293
55-59 .....	2.587	1	335	403	408	369	297	239	516	19	10.484
60-64 .....	1.921	10	227	246	227	233	197	225	541	15	8.518
65 Y MÁS .....	3.921	22	334	313	341	373	421	435	1.650	32	19.852

**ESTADO GUÁRICO**  
**CUADRO 5. TOTAL DE MUJERES DE 12 AÑOS Y MÁS, POR NÚMERO DE HIJOS(AS) ACTUALMENTE VIVOS(AS) Y TOTAL DE HIJOS(AS) ACTUALMENTE VIVOS(AS),**  
**SEGÚN GRUPO DE EDAD Y SITUACIÓN CONYUGAL DE LA MADRE**  
**CENSO 2011**

GRUPO DE EDAD Y SITUACIÓN CONYUGAL DE LA MADRE	TOTAL DE MUJERES	NÚMERO DE HIJOS(AS) ACTUALMENTE VIVOS(AS)									TOTAL DE HIJOS(AS) ACTUALMENTE VIVOS(AS)
		NINGUNO	1	2	3	4	5	6	7 Y MÁS	NO DECLARADO	
<b>CONT.</b>											
<b>SEPARADA DE UNIÓN O MATRIMONIO</b>	<b>7.885</b>	<b>11</b>	<b>1.410</b>	<b>1.802</b>	<b>1.578</b>	<b>1.029</b>	<b>678</b>	<b>436</b>	<b>913</b>	<b>28</b>	<b>26.445</b>
12-14 .....	5	-	5	-	-	-	-	-	-	-	5
15-19 .....	137	-	110	25	2	-	-	-	-	-	166
20-24 .....	412	-	238	124	38	9	2	-	-	1	654
25-29 .....	673	2	273	195	129	54	13	5	1	1	1.376
30-34 .....	804	1	213	262	198	87	20	12	8	3	1.915
35-39 .....	865	-	148	270	221	122	58	24	19	3	2.430
40-44 .....	943	1	122	265	250	130	81	40	52	2	2.947
45-49 .....	970	2	102	241	226	160	83	61	90	5	3.353
50-54 .....	929	1	72	168	200	162	133	70	119	4	3.606
55-59 .....	792	3	49	109	150	132	108	83	154	4	3.385
60-64 .....	588	-	40	61	86	90	91	56	161	3	2.714
65 Y MÁS .....	767	1	38	82	78	83	89	85	309	2	3.894
<b>DIVORCIADA</b>	<b>5.285</b>	<b>18</b>	<b>944</b>	<b>1.545</b>	<b>1.151</b>	<b>698</b>	<b>326</b>	<b>202</b>	<b>380</b>	<b>21</b>	<b>15.909</b>
12-14 .....	-	-	-	-	-	-	-	-	-	-	-
15-19 .....	9	-	6	2	-	-	-	-	-	1	10
20-24 .....	43	-	26	10	6	-	-	-	1	-	71
25-29 .....	127	1	67	43	9	4	-	2	-	1	216
30-34 .....	250	1	97	106	30	9	3	-	2	2	480
35-39 .....	395	-	103	166	78	35	5	4	2	2	888
40-44 .....	694	3	140	269	161	76	22	10	11	2	1.720
45-49 .....	764	3	139	273	197	87	28	16	18	3	2.010
50-54 .....	845	2	101	257	224	132	58	28	39	4	2.562
55-59 .....	819	2	110	208	203	132	62	45	55	2	2.644
60-64 .....	531	-	65	100	123	102	48	33	60	-	1.900
65 Y MÁS .....	808	6	90	111	120	121	100	64	192	4	3.408
<b>VIUDA DE UNIÓN O MATRIMONIO</b>	<b>12.574</b>	<b>39</b>	<b>884</b>	<b>1.442</b>	<b>1.765</b>	<b>1.548</b>	<b>1.384</b>	<b>1.293</b>	<b>4.162</b>	<b>57</b>	<b>59.379</b>
12-14 .....	2	-	1	1	-	-	-	-	-	-	3
15-19 .....	15	-	12	1	2	-	-	-	-	-	20
20-24 .....	64	1	28	22	10	2	1	-	-	-	115
25-29 .....	87	-	29	25	18	8	3	2	2	-	206
30-34 .....	161	-	37	52	47	9	4	6	6	-	416
35-39 .....	230	-	39	66	63	28	12	12	9	1	675
40-44 .....	380	2	38	104	100	60	31	16	28	1	1.241
45-49 .....	531	-	40	119	140	76	55	33	65	3	1.954
50-54 .....	858	3	66	177	192	149	99	69	102	1	3.223
55-59 .....	1.251	2	77	182	258	193	178	109	249	3	5.298
60-64 .....	1.559	5	95	175	250	243	194	184	408	5	7.129
65 Y MÁS .....	7.436	26	422	518	685	780	807	862	3.293	43	39.099
<b>NO DECLARADO</b>	<b>1.306</b>	<b>-</b>	<b>7</b>	<b>3</b>	<b>-</b>	<b>2</b>	<b>-</b>	<b>-</b>	<b>-</b>	<b>1.294</b>	<b>21</b>
12-14 .....	177	-	-	-	-	-	-	-	-	177	-
15-19 .....	312	-	1	-	-	-	-	-	-	311	1
20-24 .....	261	-	2	1	-	-	-	-	-	258	4
25-29 .....	156	-	1	2	-	1	-	-	-	152	9
30-34 .....	101	-	2	-	-	-	-	-	-	99	2
35-39 .....	72	-	-	-	-	-	-	-	-	72	-
40-44 .....	53	-	-	-	-	-	-	-	-	53	-
45-49 .....	36	-	-	-	-	-	-	-	-	36	-
50-54 .....	32	-	-	-	-	1	-	-	-	31	4
55-59 .....	23	-	-	-	-	-	-	-	-	23	-
60-64 .....	29	-	-	-	-	-	-	-	-	29	-
65 Y MÁS .....	54	-	1	-	-	-	-	-	-	53	1

**NOTA:** SE EXCLUYEN LAS MUJERES QUE NO TUVIERON HIJOS(AS) NACIDOS(AS) VIVOS(AS)  
**FUENTE:** INSTITUTO NACIONAL DE ESTADÍSTICA, INE

**ESTADO GUÁRICO**  
**CUADRO 6. TOTAL DE MUJERES DE 12 AÑOS Y MÁS, POR NÚMERO DE HIJOS(AS) ACTUALMENTE VIVOS(AS) Y TOTAL DE HIJOS(AS) ACTUALMENTE VIVOS(AS),**  
**SEGÚN GRUPO DE EDAD Y NIVEL EDUCATIVO APROBADO DE LA MADRE**

GRUPO DE EDAD Y NIVEL EDUCATIVO APROBADO DE LA MADRE	TOTAL DE MUJERES	CENSO 2011 NÚMERO DE HIJOS(AS) ACTUALMENTE VIVOS(AS)									TOTAL DE HIJOS(AS) ACTUALMENTE VIVOS(AS)
		NINGUNO	1	2	3	4	5	6	7 Y MÁS	NO DECLARADO	
<b>TOTAL .....</b>	<b>193.552</b>	<b>510</b>	<b>42.787</b>	<b>46.689</b>	<b>36.428</b>	<b>21.098</b>	<b>13.235</b>	<b>9.065</b>	<b>19.250</b>	<b>4.490</b>	<b>590.788</b>
12-14 .....	1.978	4	173	26	-	-	-	-	-	1.775	225
15-19 .....	7.235	38	5.416	1.217	164	21	3	-	-	376	8.593
20-24 .....	18.173	57	10.030	5.127	1.979	427	102	21	12	418	29.033
25-29 .....	22.959	48	8.721	7.427	4.174	1.544	514	157	71	303	46.738
30-34 .....	23.210	43	5.788	7.591	5.383	2.327	1.014	466	315	283	57.170
35-39 .....	21.937	49	3.554	6.807	5.453	2.875	1.459	756	715	269	62.719
40-44 .....	20.834	46	2.648	5.819	5.254	2.901	1.675	1.008	1.241	242	65.506
45-49 .....	18.871	38	2.003	4.533	4.619	2.818	1.718	1.167	1.773	202	64.881
50-54 .....	16.089	45	1.470	3.287	3.432	2.520	1.843	1.203	2.110	179	60.199
55-59 .....	13.160	28	1.042	2.070	2.534	2.085	1.600	1.185	2.491	125	54.055
60-64 .....	9.648	35	726	1.224	1.520	1.457	1.145	991	2.443	107	42.566
65 Y MÁS .....	19.458	79	1.216	1.561	1.916	2.123	2.162	2.111	8.079	211	99.103
<b>NO SABE .....</b>	<b>5.214</b>	<b>18</b>	<b>470</b>	<b>599</b>	<b>537</b>	<b>449</b>	<b>392</b>	<b>351</b>	<b>1.229</b>	<b>1.169</b>	<b>17.832</b>
12-14 .....	118	-	3	1	-	-	-	-	-	114	5
15-19 .....	239	1	30	17	2	1	-	-	-	188	74
20-24 .....	398	1	77	42	21	10	2	-	-	245	274
25-29 .....	355	2	51	70	38	19	14	6	4	151	523
30-34 .....	318	2	46	66	37	23	12	9	14	109	593
35-39 .....	338	1	32	53	50	57	27	16	26	76	937
40-44 .....	347	1	27	66	53	37	31	24	47	61	1.094
45-49 .....	406	2	38	66	71	41	41	33	64	50	1.398
50-54 .....	428	1	33	46	59	47	64	36	101	41	1.749
55-59 .....	405	1	23	41	48	46	45	34	133	34	1.809
60-64 .....	415	2	25	30	49	39	30	52	152	36	1.922
65 Y MÁS .....	1.447	4	85	101	109	129	126	141	688	64	7.454
<b>NINGUNO .....</b>	<b>15.349</b>	<b>66</b>	<b>1.189</b>	<b>1.293</b>	<b>1.413</b>	<b>1.495</b>	<b>1.635</b>	<b>1.621</b>	<b>6.467</b>	<b>170</b>	<b>77.620</b>
12-14 .....	43	-	7	-	-	-	-	-	-	36	7
15-19 .....	220	-	131	55	19	5	2	-	-	8	336
20-24 .....	381	4	123	113	80	30	14	2	5	10	842
25-29 .....	432	1	85	89	112	62	39	25	15	4	1.305
30-34 .....	531	5	68	95	98	94	73	41	51	6	1.912
35-39 .....	709	2	76	114	121	101	116	74	100	5	2.803
40-44 .....	808	3	64	115	122	104	122	92	179	7	3.507
45-49 .....	1.042	1	61	104	135	162	113	117	336	13	4.997
50-54 .....	1.226	7	73	101	116	139	179	150	450	11	6.164
55-59 .....	1.509	5	69	110	126	154	198	179	660	8	8.007
60-64 .....	1.534	5	93	82	108	137	148	211	737	13	8.334
65 Y MÁS .....	6.914	33	339	315	376	507	631	730	3.934	49	39.406
<b>PRIMARIA (1-6) .....</b>	<b>53.553</b>	<b>134</b>	<b>5.671</b>	<b>8.307</b>	<b>9.760</b>	<b>8.085</b>	<b>6.127</b>	<b>4.543</b>	<b>8.979</b>	<b>1.947</b>	<b>205.723</b>
12-14 .....	1.386	2	71	12	-	-	-	-	-	1.301	95
15-19 .....	1.685	7	1.087	399	70	8	-	-	-	114	2.143
20-24 .....	2.917	14	968	955	665	191	40	16	6	62	5.991
25-29 .....	3.715	9	588	1.045	1.074	593	241	82	31	52	10.234
30-34 .....	4.285	6	473	913	1.209	787	431	245	171	50	13.992
35-39 .....	4.782	8	392	941	1.159	914	599	322	388	59	17.186
40-44 .....	5.228	7	377	855	1.165	929	695	481	652	67	20.391
45-49 .....	5.778	8	361	806	1.162	1.080	790	586	941	44	23.968
50-54 .....	5.895	14	333	767	1.004	1.054	870	649	1.153	51	25.538
55-59 .....	5.475	8	285	572	850	894	836	654	1.336	40	25.099
60-64 .....	4.514	18	258	417	621	694	631	554	1.283	38	21.287
65 Y MÁS .....	7.893	33	478	625	781	941	994	954	3.018	69	39.799

**ESTADO GUÁRICO**  
**CUADRO 6. TOTAL DE MUJERES DE 12 AÑOS Y MÁS, POR NÚMERO DE HIJOS(AS) ACTUALMENTE VIVOS(AS) Y TOTAL DE HIJOS(AS) ACTUALMENTE VIVOS(AS),**  
**SEGÚN GRUPO DE EDAD Y NIVEL EDUCATIVO APROBADO DE LA MADRE**

GRUPO DE EDAD Y NIVEL EDUCATIVO APROBADO DE LA MADRE	TOTAL DE MUJERES	CENSO 2011 NÚMERO DE HIJOS(AS) ACTUALMENTE VIVOS(AS)									TOTAL DE HIJOS(AS) ACTUALMENTE VIVOS(AS)
		NINGUNO	1	2	3	4	5	6	7 Y MÁS	NO DECLARADO	
<b>CONT.</b>											
<b>SECUNDARIA (1-5), (6) ..</b>	<b>68.463</b>	<b>165</b>	<b>16.968</b>	<b>18.991</b>	<b>15.223</b>	<b>7.887</b>	<b>4.001</b>	<b>2.106</b>	<b>2.244</b>	<b>878</b>	<b>182.924</b>
12-14 .....	431	2	92	13	-	-	-	-	-	324	118
15-19 .....	4.474	28	3.627	686	68	6	-	-	-	59	5.323
20-24 .....	9.148	21	4.821	2.984	1.032	180	42	3	1	64	15.072
25-29 .....	9.417	19	2.806	3.431	2.133	721	194	42	20	51	20.537
30-34 .....	8.733	12	1.615	2.863	2.493	1.041	424	149	69	67	22.769
35-39 .....	8.119	19	1.122	2.412	2.252	1.227	544	282	184	77	23.702
40-44 .....	7.744	14	892	2.096	2.138	1.247	636	333	323	65	24.261
45-49 .....	6.812	16	698	1.704	1.913	1.075	611	361	374	60	22.272
50-54 .....	5.256	12	499	1.239	1.333	887	570	310	355	51	17.991
55-59 .....	3.845	8	379	790	931	703	423	266	322	23	13.657
60-64 .....	2.265	9	219	431	498	437	267	143	244	17	8.304
65 Y MÁS .....	2.219	5	198	342	432	363	290	217	352	20	8.918
<b>TECNICO SUPERIOR .....</b>	<b>6.189</b>	<b>17</b>	<b>2.306</b>	<b>2.114</b>	<b>1.122</b>	<b>353</b>	<b>138</b>	<b>53</b>	<b>54</b>	<b>32</b>	<b>12.842</b>
12-14 .....	-	-	-	-	-	-	-	-	-	-	-
15-19 .....	51	-	39	9	3	-	-	-	-	-	66
20-24 .....	541	2	396	112	22	3	1	-	-	5	703
25-29 .....	1.259	2	769	364	104	15	-	1	-	4	1.875
30-34 .....	1.205	1	505	479	163	42	9	1	1	4	2.210
35-39 .....	983	5	255	410	227	61	18	3	1	3	2.139
40-44 .....	728	5	123	303	206	46	25	7	7	6	1.771
45-49 .....	546	-	100	197	157	51	21	10	8	2	1.406
50-54 .....	369	-	59	119	103	46	22	9	7	4	1.027
55-59 .....	234	2	32	54	74	40	15	4	9	4	708
60-64 .....	143	-	15	48	35	24	9	7	5	-	434
65 Y MÁS .....	130	-	13	19	28	25	18	11	16	-	503
<b>UNIVERSITARIO .....</b>	<b>44.784</b>	<b>110</b>	<b>16.183</b>	<b>15.385</b>	<b>8.373</b>	<b>2.829</b>	<b>942</b>	<b>391</b>	<b>277</b>	<b>294</b>	<b>93.847</b>
12-14 .....	-	-	-	-	-	-	-	-	-	-	-
15-19 .....	566	2	502	51	2	1	1	-	-	7	651
20-24 .....	4.788	15	3.645	921	159	13	3	-	-	32	6.151
25-29 .....	7.781	15	4.422	2.428	713	134	26	1	1	41	12.264
30-34 .....	8.138	17	3.081	3.175	1.383	340	65	21	9	47	15.694
35-39 .....	7.006	14	1.677	2.877	1.644	515	155	59	16	49	15.952
40-44 .....	5.979	16	1.165	2.384	1.570	538	166	71	33	36	14.482
45-49 .....	4.287	11	745	1.656	1.181	409	142	60	50	33	10.840
50-54 .....	2.915	11	473	1.015	817	347	138	49	44	21	7.730
55-59 .....	1.692	4	254	503	505	248	83	48	31	16	4.775
60-64 .....	777	1	116	216	209	126	60	24	22	3	2.285
65 Y MÁS .....	855	4	103	159	190	158	103	58	71	9	3.023

**NOTA:** SE EXCLUYEN LAS MUJERES QUE NO TUVIERON HIJOS(AS) NACIDOS(AS) VIVOS(AS) Y AQUELLAS QUE NO DECLARARON EL NIVEL EDUCATIVO APROBADO  
**FUENTE:** INSTITUTO NACIONAL DE ESTADÍSTICA, INE



ESTADO GUÁRICO  
CUADRO 7. TOTAL DE MUJERES DE 12 AÑOS Y MÁS CON HIJOS(AS) NACIDOS(AS) VIVOS(AS), POR PERIODO DE NACIMIENTO DE SU ÚLTIMO HIJO(A) NACIDO(A) VIVO(A),  
SEGÚN GRUPO DE EDAD DE LA MADRE  
CENSO 2011

GRUPO DE EDAD DE LA MADRE	PERIODO DE NACIMIENTO DE SU ÚLTIMO HIJO(A) NACIDO(A) VIVO(A)			
	TOTAL DE MUJERES	MUJERES DE 12 AÑOS Y MÁS CON HIJOS(AS) NACIDOS(AS) VIVOS(AS) EN EL AÑO ANTERIOR AL CENSO 2011 <sup>a/</sup>	MUJERES DE 12 AÑOS Y MÁS CON HIJOS(AS) NACIDOS(AS) VIVOS(AS) ANTES DE NOVIEMBRE DE 2010	NO DECLARADO
TOTAL .....	193.552	13.335	171.975	8.242
12-14 .....	1.978	102	45	1.831
15-19 .....	7.235	2.912	3.824	499
20-24 .....	18.173	4.171	13.353	649
25-29 .....	22.959	3.182	19.231	546
30-34 .....	23.210	1.829	20.904	477
35-39 .....	21.937	826	20.668	443
40-44 .....	20.834	270	20.125	439
45-49 .....	18.871	43	18.430	398
50-54 .....	16.089	-	15.671	418
55-59 .....	13.160	-	12.772	388
60-64 .....	9.648	-	9.262	386
65 Y MÁS .....	19.458	-	17.690	1.768

<sup>a/</sup> EL AÑO ANTERIOR AL CENSO 2011 CORRESPONDE AL PERÍODO NOVIEMBRE 2010 - NOVIEMBRE 2011  
FUENTE: INSTITUTO NACIONAL DE ESTADÍSTICA, INE

## **CARACTERÍSTICAS DE LOS HOGARES**

**ESTADO GUÁRICO**  
**CUADRO 1. TOTAL DE HOGARES, POR TIPO DE VIVIENDA FAMILIAR OCUPADA, SEGÚN NÚMERO DE HOGARES EN LA VIVIENDA Y TIPO DE SERVICIO DE ELIMINACIÓN DE EXCRETAS**

NÚMERO DE HOGARES EN LA VIVIENDA Y TIPO DE SERVICIO DE ELIMINACIÓN DE EXCRETAS	TOTAL DE HOGARES	TIPO DE VIVIENDA FAMILIAR OCUPADA					
		QUINTA O CASAQUINTA	CASA	APARTAMENTO EN EDIFICIO	APARTAMENTO EN QUINTA, CASAQUINTA O CASA	CASA DE VECINDAD	RANCHO
<b>TOTAL .....</b>	<b>198.735</b>	<b>7.312</b>	<b>152.062</b>	<b>6.854</b>	<b>725</b>	<b>11</b>	<b>31.771</b>
<b>EN VIVIENDAS CON 1 HOGAR .....</b>	<b>194.452</b>	<b>7.133</b>	<b>148.252</b>	<b>6.802</b>	<b>695</b>	<b>2</b>	<b>31.568</b>
POCETA CONECTADA A CLOACA .....	117.517	6.439	99.188	6.723	621	2	4.544
POCETA CONECTADA A POZO SÉPTICO .....	45.636	670	35.627	79	68	-	9.192
POCETA SIN CONEXIÓN A CLOACA O A POZO SÉPTICO .....	2.229	24	1.475	-	6	-	724
EXCUSADO DE HOYO O LETRINA .....	3.125	-	1.654	-	-	-	1.471
NO TIENE POCETA O EXCUSADO .....	25.945	-	10.308	-	-	-	15.637
<b>EN VIVIENDAS CON 2 HOGARES .....</b>	<b>3.235</b>	<b>139</b>	<b>2.854</b>	<b>41</b>	<b>25</b>	<b>2</b>	<b>174</b>
POCETA CONECTADA A CLOACA .....	2.505	125	2.262	40	25	2	51
POCETA CONECTADA A POZO SÉPTICO .....	540	14	478	1	-	-	47
POCETA SIN CONEXIÓN A CLOACA O A POZO SÉPTICO .....	22	-	18	-	-	-	4
EXCUSADO DE HOYO O LETRINA .....	24	-	18	-	-	-	6
NO TIENE POCETA O EXCUSADO .....	144	-	78	-	-	-	66
<b>EN VIVIENDAS CON 3 HOGARES .....</b>	<b>826</b>	<b>30</b>	<b>753</b>	<b>7</b>	<b>5</b>	<b>2</b>	<b>29</b>
POCETA CONECTADA A CLOACA .....	678	24	628	7	5	2	12
POCETA CONECTADA A POZO SÉPTICO .....	119	6	103	-	-	-	10
POCETA SIN CONEXIÓN A CLOACA O A POZO SÉPTICO .....	4	-	3	-	-	-	1
EXCUSADO DE HOYO O LETRINA .....	7	-	6	-	-	-	1
NO TIENE POCETA O EXCUSADO .....	18	-	13	-	-	-	5
<b>EN VIVIENDAS CON 4 Ó MÁS HOGARES .....</b>	<b>222</b>	<b>10</b>	<b>203</b>	<b>4</b>	<b>-</b>	<b>5</b>	<b>-</b>
POCETA CONECTADA A CLOACA .....	194	9	176	4	-	5	-
POCETA CONECTADA A POZO SÉPTICO .....	21	1	20	-	-	-	-
POCETA SIN CONEXIÓN A CLOACA O A POZO SÉPTICO .....	1	-	1	-	-	-	-
EXCUSADO DE HOYO O LETRINA .....	4	-	4	-	-	-	-
NO TIENE POCETA O EXCUSADO .....	2	-	2	-	-	-	-

**NOTA:** SE EXCLUYEN LOS HOGARES EN VIVIENDAS CLASIFICADAS COMO REFUGIO Y OTRA CLASE  
**FUENTE:** INSTITUTO NACIONAL DE ESTADÍSTICA, INE

ESTADO GUÁRICO  
CUADRO 2. TOTAL DE HOGARES, POR TIPO DE VIVIENDA FAMILIAR OCUPADA, SEGÚN DISPONIBILIDAD DE TECNOLOGÍAS  
CENSO 2011

DISPONIBILIDAD DE TECNOLOGÍAS	TOTAL DE HOGARES	TIPO DE VIVIENDA FAMILIAR OCUPADA					
		QUINTA O CASAQUINTA	CASA	APARTAMENTO EN EDIFICIO	APARTAMENTO EN QUINTA, CASAQUINTA O CASA	CASA DE VECINDAD	RANCHO
TOTAL 1/ .....	198.735	7.312	152.062	6.854	725	11	31.771
TELÉFONO FIJO (POR LÍNEA) .....	47.959	4.395	39.981	2.214	249	1	1.119
TELÉFONO FIJO (ENCHUFE) .....	34.586	1.146	29.014	1.139	98	1	3.188
TELÉFONO MÓVIL CELULAR .....	99.886	4.145	78.392	4.580	503	10	12.256
TV CONEXIÓN POR CABLE O SATÉLITE .....	99.038	5.901	82.775	4.882	498	2	4.980
COMPUTADORA .....	43.349	4.239	34.937	3.246	303	1	623
ACCESO A INTERNET FIJO O MÓVIL .....	29.187	3.366	22.918	2.460	242	-	201
NO DISPONE .....	37.498	200	21.957	407	39	1	14.894

1/: CORRESPONDE AL TOTAL DE HOGARES EMPADRONADOS Y NO A LA SUMA DE LOS TIPOS DE TECNOLOGÍAS, YA QUE NO SON EXCLUYENTES

NOTA: SE EXCLUYEN LOS HOGARES EN VIVIENDAS CLASIFICADAS COMO REFUGIO Y OTRA CLASE

FUENTE: INSTITUTO NACIONAL DE ESTADÍSTICA, INE

**ESTADO GUÁRICO**  
**CUADRO 3. TOTAL DE HOGARES, POR TIPO DE VIVIENDA FAMILIAR OCUPADA, SEGÚN DISPONIBILIDAD DE ARTEFACTOS**  
**CENSO 2011**

DISPONIBILIDAD DE ARTEFACTOS	TOTAL DE HOGARES	TIPO DE VIVIENDA FAMILIAR OCUPADA					
		QUINTA O CASAQUINTA	CASA	APARTAMENTO EN EDIFICIO	APARTAMENTO EN QUINTA, CASAQUINTA O CASA	CASA DE VECINDAD	RANCHO
TOTAL 1/ .....	198.735	7.312	152.062	6.854	725	11	31.771
RADIO .....	128.769	5.371	101.524	4.322	446	5	17.101
TELEVISOR .....	172.662	7.157	138.644	6.658	688	8	19.507
NEVERA .....	159.705	7.072	130.995	6.370	653	7	14.608
LAVADORA .....	120.000	6.287	99.797	5.174	518	5	8.219
SECADORA .....	19.859	1.660	16.123	1.128	96	-	852
CALENTADOR DE AGUA .....	3.135	854	1.589	628	53	-	11
AIRE ACONDICIONADO .....	94.639	6.349	80.785	5.603	507	7	1.388
COCINA .....	184.566	7.174	144.917	6.721	680	8	25.066
NO DISPONIBLE .....	5.954	35	2.522	31	13	1	3.352

1/ CORRESPONDE AL TOTAL DE HOGARES EMPADRONADOS Y NO A LA SUMA DE LOS TIPOS DE ARTEFACTOS, YA QUE NO SON EXCLUYENTES  
 NOTA: SE EXCLUYEN LOS HOGARES EN VIVIENDAS CLASIFICADAS COMO REFUGIO Y OTRA CLASE  
 FUENTE: INSTITUTO NACIONAL DE ESTADÍSTICA, INE

ESTADO GUÁRICO  
CUADRO 4. TOTAL DE HOGARES, POR TIPO DE VIVIENDA FAMILIAR OCUPADA, SEGÚN NÚMERO DE CUARTOS DE BAÑO CON REGADERA O DUCHA DE USO EXCLUSIVO Y TAMAÑO DEL HOGAR  
CENSO 2011

NÚMERO DE CUARTOS DE BAÑO CON REGADERA O DUCHA Y TAMAÑO DEL HOGAR	TOTAL DE HOGARES	TIPO DE VIVIENDA FAMILIAR OCUPADA					
		QUINTA O CASAQUINTA	CASA	APARTAMENTO EN EDIFICIO	APARTAMENTO EN QUINTA, CASAQUINTA O CASA	CASA DE VECINDAD	RANCHO
<b>TOTAL .....</b>	<b>198.735</b>	<b>7.312</b>	<b>152.062</b>	<b>6.854</b>	<b>725</b>	<b>11</b>	<b>31.771</b>
<b>EN VIVIENDAS CON 1 CUARTO DE BAÑO CON REGADERA O DUCHA .....</b>	<b>136.516</b>	<b>2.577</b>	<b>112.174</b>	<b>3.452</b>	<b>501</b>	<b>7</b>	<b>17.805</b>
1 PERSONA .....	21.944	454	15.976	664	153	4	4.693
2 PERSONAS .....	21.165	467	17.096	761	91	2	2.748
3 PERSONAS .....	26.565	553	21.881	975	94	1	3.061
4 PERSONAS .....	26.358	527	22.266	674	81	-	2.810
5 PERSONAS .....	18.161	307	15.506	243	43	-	2.062
6 PERSONAS .....	10.009	141	8.617	85	22	-	1.144
7 PERSONAS .....	5.544	66	4.814	27	11	-	626
8 PERSONAS .....	3.068	29	2.701	16	5	-	317
9 PERSONAS .....	1.667	18	1.481	3	-	-	165
10 PERSONAS Y MÁS .....	2.035	15	1.836	4	1	-	179
<b>EN VIVIENDAS CON 2 CUARTOS DE BAÑO CON REGADERA O DUCHA .....</b>	<b>27.269</b>	<b>3.274</b>	<b>20.598</b>	<b>3.246</b>	<b>151</b>	<b>-</b>	<b>-</b>
1 PERSONA .....	1.406	154	1.058	186	8	-	-
2 PERSONAS .....	3.153	435	2.366	323	29	-	-
3 PERSONAS .....	5.415	751	3.937	684	43	-	-
4 PERSONAS .....	7.060	905	5.100	1.026	29	-	-
5 PERSONAS .....	4.718	547	3.532	616	23	-	-
6 PERSONAS .....	2.575	261	2.050	256	8	-	-
7 PERSONAS .....	1.302	119	1.085	93	5	-	-
8 PERSONAS .....	748	56	655	35	2	-	-
9 PERSONAS .....	395	28	351	13	3	-	-
10 PERSONAS Y MÁS .....	497	18	464	14	1	-	-
<b>EN VIVIENDAS CON 3 CUARTOS DE BAÑO CON REGADERA O DUCHA .....</b>	<b>2.855</b>	<b>936</b>	<b>1.789</b>	<b>90</b>	<b>39</b>	<b>1</b>	<b>-</b>
1 PERSONA .....	129	40	85	2	2	-	-
2 PERSONAS .....	241	92	139	7	3	-	-
3 PERSONAS .....	474	153	287	22	11	1	-
4 PERSONAS .....	684	256	396	25	7	-	-
5 PERSONAS .....	490	160	312	13	5	-	-
6 PERSONAS .....	363	119	228	10	6	-	-
7 PERSONAS .....	193	48	136	5	4	-	-
8 PERSONAS .....	122	38	83	1	-	-	-
9 PERSONAS .....	68	15	48	4	1	-	-
10 PERSONAS Y MÁS .....	91	15	75	1	-	-	-
<b>EN VIVIENDAS CON 4 Y MÁS CUARTOS DE BAÑO CON REGADERA O DUCHA .....</b>	<b>670</b>	<b>248</b>	<b>399</b>	<b>15</b>	<b>8</b>	<b>-</b>	<b>-</b>
1 PERSONA .....	81	15	64	2	-	-	-
2 PERSONAS .....	50	28	18	3	1	-	-
3 PERSONAS .....	87	31	53	3	-	-	-
4 PERSONAS .....	114	45	65	1	3	-	-
5 PERSONAS .....	119	53	65	1	-	-	-
6 PERSONAS .....	75	29	42	2	2	-	-
7 PERSONAS .....	56	21	33	1	1	-	-
8 PERSONAS .....	35	11	23	1	-	-	-
9 PERSONAS .....	19	7	12	-	-	-	-
10 PERSONAS Y MÁS .....	34	8	24	1	1	-	-
<b>EN VIVIENDAS CON CUARTOS DE BAÑO CON REGADERA O DUCHA NO DECLARADO .....</b>	<b>31.425</b>	<b>277</b>	<b>17.102</b>	<b>51</b>	<b>26</b>	<b>3</b>	<b>13.966</b>
1 PERSONA .....	7.388	39	3.230	13	6	2	4.098
2 PERSONAS .....	4.883	49	2.667	13	9	-	2.145
3 PERSONAS .....	5.589	57	3.213	11	4	-	2.304
4 PERSONAS .....	5.152	60	3.039	5	3	1	2.044
5 PERSONAS .....	3.712	39	2.203	5	1	-	1.464
6 PERSONAS .....	2.127	19	1.233	4	1	-	870
7 PERSONAS .....	1.159	7	673	-	-	-	479
8 PERSONAS .....	640	5	378	-	1	-	256
9 PERSONAS .....	363	-	213	-	-	-	150
10 PERSONAS Y MÁS .....	412	2	253	-	1	-	156

NOTA: SE EXCLUYEN LOS HOGARES EN VIVIENDAS CLASIFICADAS COMO REFUGIO Y OTRA CLASE  
FUENTE: INSTITUTO NACIONAL DE ESTADÍSTICA, INE

**ESTADO GUÁRICO**  
**CUADRO 5. JEFES O JEFAS DE HOGAR DE 15 AÑOS Y MÁS, POR NIVEL EDUCATIVO APROBADO, SEGÚN GRUPO DE EDAD Y SEXO**  
**CENSO 2011**

GRUPO DE EDAD Y SEXO	TOTAL	NIVEL EDUCATIVO APROBADO					
		NO SABE	NINGUNO	PRIMARIA (1-6)	SECUNDARIA (1-5), (6)	TÉCNICO SUPERIOR	UNIVERSITARIO
<b>TOTAL .....</b>	<b>198.735</b>	<b>6.349</b>	<b>21.657</b>	<b>68.931</b>	<b>65.214</b>	<b>6.068</b>	<b>30.516</b>
15-19 .....	2.696	38	175	744	1.403	21	315
20-24 .....	10.466	171	549	2.555	4.697	254	2.240
25-29 .....	17.157	274	733	4.340	7.157	745	3.908
30-34 .....	21.487	440	1.160	5.876	8.601	968	4.442
35-39 .....	22.299	487	1.261	6.803	8.633	871	4.244
40-44 .....	24.022	604	1.474	7.763	8.936	844	4.401
45-49 .....	22.554	620	1.647	7.953	8.029	722	3.583
50-54 .....	20.529	676	1.934	7.856	6.603	561	2.899
55-59 .....	17.596	604	2.141	7.455	4.853	455	2.088
60-64 .....	13.574	606	2.205	6.321	2.976	337	1.129
65 Y MÁS .....	26.355	1.829	8.378	11.265	3.326	290	1.267
<b>HOMBRES .....</b>	<b>120.804</b>	<b>3.998</b>	<b>13.105</b>	<b>45.245</b>	<b>40.951</b>	<b>3.919</b>	<b>13.586</b>
15-19 .....	1.435	31	123	466	682	9	124
20-24 .....	6.355	131	420	1.843	2.871	145	945
25-29 .....	11.054	209	595	3.299	4.702	457	1.792
30-34 .....	13.938	334	911	4.448	5.748	602	1.895
35-39 .....	14.299	360	957	5.013	5.700	532	1.737
40-44 .....	15.143	428	1.075	5.480	5.832	549	1.779
45-49 .....	13.831	410	1.133	5.293	4.996	480	1.519
50-54 .....	12.375	429	1.289	4.901	4.054	381	1.321
55-59 .....	10.221	370	1.262	4.442	2.743	321	1.083
60-64 .....	7.895	346	1.230	3.725	1.672	246	676
65 Y MÁS .....	14.258	950	4.110	6.335	1.951	197	715
<b>MUJERES .....</b>	<b>77.931</b>	<b>2.351</b>	<b>8.552</b>	<b>23.686</b>	<b>24.263</b>	<b>2.149</b>	<b>16.930</b>
15-19 .....	1.261	7	52	278	721	12	191
20-24 .....	4.111	40	129	712	1.826	109	1.295
25-29 .....	6.103	65	138	1.041	2.455	288	2.116
30-34 .....	7.549	106	249	1.428	2.853	366	2.547
35-39 .....	8.000	127	304	1.790	2.933	339	2.507
40-44 .....	8.879	176	399	2.283	3.104	295	2.622
45-49 .....	8.723	210	514	2.660	3.033	242	2.064
50-54 .....	8.154	247	645	2.955	2.549	180	1.578
55-59 .....	7.375	234	879	3.013	2.110	134	1.005
60-64 .....	5.679	260	975	2.596	1.304	91	453
65 Y MÁS .....	12.097	879	4.268	4.930	1.375	93	552

**NOTA:** SE EXCLUYEN LOS JEFES O JEFAS DE HOGAR QUE NO DECLARARON EL NIVEL EDUCATIVO APROBADO  
**FUENTE:** INSTITUTO NACIONAL DE ESTADÍSTICA, INE

ESTADO GUÁRICO  
CUADRO 6. TOTAL DE HOGARES EN VIVIENDAS FAMILIARES OCUPADAS, POR TENENCIA DE LA VIVIENDA, SEGÚN TIPO DE VIVIENDA Y NÚMERO DE HOGARES  
CENSO 2011

TIPO DE VIVIENDA Y NÚMERO DE HOGARES	TOTAL DE HOGARES	TENENCIA DE LA VIVIENDA						
		TOTAL	PROPIA PAGADA TOTALMENTE	PAGÁNDOSE	ALQUILADA	PRESTADA	CEDIDA	OTRA FORMA
TOTAL .....	198.735	158.437	144.493	13.944	11.819	16.049	4.401	8.029
QUINTA O CASAQUINTA .....	7.312	6.368	5.715	653	507	255	68	114
1 HOGAR .....	7.133	6.299	5.649	650	465	201	63	105
2 HOGARES .....	139	57	54	3	26	43	5	8
3 HOGARES .....	30	11	11	-	10	8	-	1
4 HOGARES Y MÁS .....	10	1	1	-	6	3	-	-
CASA.....	152.062	122.845	110.767	12.078	9.273	12.835	2.524	4.585
1 HOGAR .....	148.252	121.495	109.468	12.027	8.775	11.268	2.406	4.308
2 HOGARES .....	2.854	1.001	958	43	372	1.178	83	220
3 HOGARES .....	753	280	274	6	90	309	26	48
4 HOGARES Y MÁS .....	203	69	67	2	36	80	9	9
APARTAMENTO EN EDIFICIO .....	6.854	2.967	2.157	810	1.544	323	1.142	878
1 HOGAR .....	6.802	2.955	2.146	809	1.526	306	1.142	873
2 HOGARES .....	41	10	9	1	13	14	-	4
3 HOGARES .....	7	2	2	-	2	2	-	1
4 HOGARES Y MÁS .....	4	-	-	-	3	1	-	-
APARTAMENTO EN QUINTA, CASAQUINTA O C.....	725	404	384	20	238	45	17	21
1 HOGAR .....	695	395	375	20	228	39	12	21
2 HOGARES .....	25	8	8	-	8	5	4	-
3 HOGARES .....	5	1	1	-	2	1	1	-
4 HOGARES Y MÁS .....	-	-	-	-	-	-	-	-
CASA DE VECINDAD .....	11	1	1	-	10	-	-	-
1 HOGAR .....	2	-	-	-	2	-	-	-
2 HOGARES .....	2	-	-	-	2	-	-	-
3 HOGARES .....	2	-	-	-	2	-	-	-
4 HOGARES Y MÁS .....	5	1	1	-	4	-	-	-
RANCHO .....	31.771	25.852	25.469	383	247	2.591	650	2.431
1 HOGAR .....	31.568	25.785	25.402	383	239	2.490	641	2.413
2 HOGARES .....	174	59	59	-	8	84	9	14
3 HOGARES .....	29	8	8	-	-	17	-	4
4 HOGARES Y MÁS .....	-	-	-	-	-	-	-	-

NOTA: SE EXCLUYEN LOS HOGARES EN VIVIENDAS CLASIFICADAS COMO REFUGIO Y OTRA CLASE  
FUENTE: INSTITUTO NACIONAL DE ESTADÍSTICA, INE



## **CARACTERÍSTICAS DE LAS VIVIENDAS**

**ESTADO GUÁRICO**  
**CUADRO 1. TOTAL DE VIVIENDAS, POR CONDICIÓN DE OCUPACIÓN Y NÚMERO DE OCUPANTES, SEGÚN TIPO DE VIVIENDA**  
**CENSO 2011**

TIPO DE VIVIENDA	TOTAL	CONDICIÓN DE OCUPACIÓN					
		OCUPADAS			DESOCUPADAS	DE USO OCASIONAL	EN CONSTRUCCIÓN
		TOTAL DE VIVIENDAS	NÚMERO DE OCUPANTES	OCUPANTES POR VIVIENDA			
TOTAL .....	228.689	195.090	747.739	3,8	13.865	14.567	5.167
VIVIENDAS FAMILIARES .....	228.573	194.974	742.808	3,8	13.865	14.567	5.167
QUINTA O CASAQUINTA .....	8.501	7.133	27.813	3,9	606	531	231
CASA .....	171.284	148.252	584.373	3,9	8.851	9.383	4.798
APARTAMENTO EN EDIFICIO .....	8.645	6.802	23.324	3,4	895	835	113
APARTAMENTO EN QUINTA, CASAQUINTA O C .....	849	695	2.270	3,3	62	67	25
CASA DE VECINDAD .....	2	2	20	10,0	-	-	-
RANCHO .....	38.770	31.568	102.704	3,3	3.451	3.751	-
OTRA CLASE .....	522	522	2.304	4,4	-	-	-
VIVIENDAS COLECTIVAS .....	116	116	4.931	42,5	-	-	-

FUENTE: INSTITUTO NACIONAL DE ESTADÍSTICA, INE

**ESTADO GUÁRICO**  
**CUADRO 2. TOTAL DE VIVIENDAS FAMILIARES OCUPADAS, POR TIPO DE VIVIENDA, SEGÚN MATERIAL PREDOMINANTE EN LAS PAREDES EXTERIORES, TECHO Y PISO**  
**CENSO 2011**

MATERIAL PREDOMINANTE EN PAREDES EXTERIORES, TECHO Y PISO	TOTAL	TIPO DE VIVIENDA FAMILIAR OCUPADA					RANCHO
		QUINTA O CASAQUINTA	CASA	APARTAMENTO EN EDIFICIO	APARTAMENTO EN QUINTA, CASAQUINTA O CASA	CASA DE VECINDAD	
<b>TOTAL .....</b>	<b>194.452</b>	<b>7.133</b>	<b>148.252</b>	<b>6.802</b>	<b>695</b>	<b>2</b>	<b>31.568</b>
<b>PAREDES EXTERIORES .....</b>	<b>194.452</b>	<b>7.133</b>	<b>148.252</b>	<b>6.802</b>	<b>695</b>	<b>2</b>	<b>31.568</b>
BLOQUE, LADRILLO O ADOBE FRISADO (ACABADO) .....	129.399	6.811	116.001	5.964	621	2	-
BLOQUE, LADRILLO O ADOBE SIN FRISAR (NO ACABADO) .....	20.061	-	19.803	223	35	-	-
LADRILLO, ADOBE SIN FRISAR (OBRA LIMPIA) .....	3.124	45	2.984	83	12	-	-
CONCRETO .....	5.160	266	4.350	532	12	-	-
MADERA ASERRADA .....	450	11	437	-	2	-	-
LÁMINAS DE POLICLORURO DE VINILO (PVG) .....	237	-	234	-	3	-	-
TAPIA O BAHAREQUE FRISADO .....	4.453	-	4.443	-	10	-	-
TAPIA O BAHAREQUE SIN FRISAR .....	14.725	-	-	-	-	-	14.725
OTROS ( TRONCOS, PIEDRA, PALMA O SIMILARES, LÁMINAS DE ZINC, CARTÓN, TABLAS O SIMILARES) .....	16.843	-	-	-	-	-	16.843
<b>TECHO .....</b>	<b>194.452</b>	<b>7.133</b>	<b>148.252</b>	<b>6.802</b>	<b>695</b>	<b>2</b>	<b>31.568</b>
PLATABANDA .....	33.328	5.409	20.895	6.650	374	-	-
TEJA .....	12.096	1.163	10.886	-	47	-	-
LÁMINAS ASFÁLTICAS .....	50.342	479	48.462	152	142	1	1.106
LÁMINAS METÁLICAS (ZINC, ALUMINIO Y SIMILARES) .....	91.169	-	61.168	-	125	1	29.875
ASBESTO Y SIMILARES .....	4.993	82	4.749	-	5	-	157
LÁMINAS DE POLICLORURO DE VINILO (PVG) .....	2.094	-	2.092	-	2	-	-
OTROS (PALMA O SIMILARES, LATÓN, TABLAS O SIMILARES) ...	430	-	-	-	-	-	430
<b>PISO .....</b>	<b>194.452</b>	<b>7.133</b>	<b>148.252</b>	<b>6.802</b>	<b>695</b>	<b>2</b>	<b>31.568</b>
MÁRMOL, MOSAICO GRANITO, VINIL, CERÁMICA, LADRILLO, TERRACOTA PARQUET, ALFOMBRA Y SIMILARES .....	38.954	5.777	28.455	4.341	381	-	-
CEMENTO .....	131.543	1.356	114.097	2.461	298	2	13.329
TIERRA .....	23.696	-	5.517	-	14	-	18.165
TABLAS .....	146	-	96	-	2	-	48
OTROS .....	113	-	87	-	-	-	26

**NOTA:** SE EXCLUYEN LAS VIVIENDAS CLASIFICADAS COMO REFUGIO Y OTRA CLASE  
**FUENTE:** INSTITUTO NACIONAL DE ESTADÍSTICA, INE

**ESTADO GUÁRICO**  
**CUADRO 3. TOTAL DE VIVIENDAS FAMILIARES OCUPADAS, POR AÑOS DE CONSTRUCCIÓN, SEGÚN TIPO DE VIVIENDA**  
**CENSO 2011**

TIPO DE VIVIENDA FAMILIAR OCUPADA	TOTAL	AÑOS DE CONSTRUCCIÓN DE LA VIVIENDA						
		MENOS DE 10 AÑOS	DE 10 A 13 AÑOS	DE 14 A 28 AÑOS	DE 29 A 43 AÑOS	DE 44 A 56 AÑOS	MÁS DE 56 AÑOS	NO SABE
TOTAL .....	194.452	60.010	23.236	48.929	34.467	12.080	6.738	8.992
QUINTA O CASAQUINTA .....	7.133	1.303	948	2.125	1.729	568	235	225
CASA .....	148.252	38.056	17.209	40.241	29.218	10.379	5.724	7.425
APARTAMENTO EN EDIFICIO .....	6.802	3.298	348	1.255	1.177	253	125	346
APARTAMENTO EN QUINTA, CASAQUINTA O CASA ...	695	190	85	174	117	45	30	54
CASA DE VECINDAD .....	2	1	-	-	-	1	-	-
RANCHO .....	31.568	17.162	4.646	5.134	2.226	834	624	942

NOTA: SE EXCLUYEN LAS VIVIENDAS CLASIFICADAS COMO REFUGIO Y OTRA CLASE  
FUENTE: INSTITUTO NACIONAL DE ESTADÍSTICA, INE

**ESTADO GUÁRICO**  
**CUADRO 4. TOTAL DE VIVIENDAS FAMILIARES OCUPADAS, POR TIPO DE VIVIENDA, SEGÚN ABASTECIMIENTO DE SERVICIO ELÉCTRICO, DE AGUA, DE GAS DIRECTO Y SERVICIO DE ELIMINACIÓN DE EXCRETAS**  
**CENSO 2011**

ABASTECIMIENTO DE SERVICIO ELÉCTRICO, AGUA, GAS DIRECTO Y ELIMINACIÓN DE EXCRETAS	TOTAL	TIPO DE VIVIENDA FAMILIAR OCUPADA					
		QUINTA O CASAQUINTA	CASA	APARTAMENTO EN EDIFICIO	APARTAMENTO EN QUINTA, CASAQUINTA O CASA	CASA DE VECINDAD	RANCHO
<b>TOTAL .....</b>	<b>194.452</b>	<b>7.133</b>	<b>148.252</b>	<b>6.802</b>	<b>695</b>	<b>2</b>	<b>31.568</b>
<b>ABASTECIMIENTO DEL SERVICIO ELÉCTRICO .....</b>	<b>194.452</b>	<b>7.133</b>	<b>148.252</b>	<b>6.802</b>	<b>695</b>	<b>2</b>	<b>31.568</b>
87.539							
RED PÚBLICA CON MEDIDOR .....		5.930	73.725	4.879	520	1	2.484
95.063							
RED PÚBLICA SIN MEDIDOR .....		1.165	69.516	1.901	164	1	22.316
2.934							
PLANTA PROPIA GENERADORA DE ELECTRICIDAD .....		19	1.553	6	2	-	1.354
94							
PANELES SOLARES .....		3	46	-	1	-	44
324							
OTRO TIPO DE ELECTRICIDAD DE GENERACIÓN PROPIA .....		1	205	10	-	-	108
8.498							
NO TIENE SERVICIO ELÉCTRICO .....		15	3.207	6	8	-	5.262
<b>ABASTECIMIENTO DE AGUA .....</b>	<b>194.452</b>	<b>7.133</b>	<b>148.252</b>	<b>6.802</b>	<b>695</b>	<b>2</b>	<b>31.568</b>
143.280							
ACUEDUCTO O TUBERÍA .....		6.537	116.559	6.379	612	2	13.191
18.863							
CAMIÓN CISTERNA .....		239	12.487	178	44	-	5.915
1.093							
PILA PÚBLICA .....		18	763	41	2	-	269
12.054							
POZO CON TUBERÍA O BOMBA .....		195	7.823	47	21	-	3.968
2.523							
POZO O MANANTIAL PROTEGIDO .....		37	1.498	9	2	-	977
6.047							
ALGIBES O JAGÜEYES .....		64	4.394	7	11	-	1.571
2.447							
RÍO, CAÑO, QUEBRADA .....		10	945	-	1	-	1.491
4.640							
LAGO, LAGUNA .....		9	2.129	5	2	-	2.495
3.505							
OTROS MEDIOS .....		24	1.654	136	-	-	1.691
<b>SERVICIO DE GAS DIRECTO .....</b>	<b>194.452</b>	<b>7.133</b>	<b>148.252</b>	<b>6.802</b>	<b>695</b>	<b>2</b>	<b>31.568</b>
6.696							
SÍ .....		202	4.118	1.811	33	-	532
187.756							
NO .....		6.931	144.134	4.991	662	2	31.036
<b>SERVICIO DE ELIMINACIÓN DE EXCRETAS .....</b>	<b>194.452</b>	<b>7.133</b>	<b>148.252</b>	<b>6.802</b>	<b>695</b>	<b>2</b>	<b>31.568</b>
117.517							
POCETA CONECTADA A CLOACA .....		6.439	99.188	6.723	621	2	4.544
45.636							
POCETA CONECTADA A POZO SÉPTICO .....		670	35.627	79	68	-	9.192
2.229							
POCETA SIN CONEXIÓN A POCETA O A POZO SÉPTICO .....		24	1.475	-	6	-	724
3.125							
EXCUSADO DE HOYO O LETRINA .....		-	1.654	-	-	-	1.471
25.945							
NO TIENE POCETA O EXCUSADO .....		-	10.308	-	-	-	15.637

**NOTA:** SE EXCLUYEN LAS VIVIENDAS CLASIFICADAS COMO REFUGIO Y OTRA CLASE  
**FUENTE:** INSTITUTO NACIONAL DE ESTADÍSTICA, INE

**ESTADO GUÁRICO**  
**CUADRO 5. TOTAL DE VIVIENDAS FAMILIARES OCUPADAS, POR TIPO DE VIVIENDA, SEGÚN SERVICIO DE ELIMINACIÓN DE LA BASURA**  
**CENSO 2011**

SERVICIO DE ELIMINACIÓN DE LA BASURA	TOTAL	TIPO DE VIVIENDA FAMILIAR OCUPADA					
		QUINTA O CASAQUINTA	CASA	APARTAMENTO EN EDIFICIO	APARTAMENTO EN QUINTA, CASAQUINTA O CASA	CASA DE VECINDAD	RANCHO
<b>TOTAL .....</b>	<b>194.452</b>	<b>7.133</b>	<b>148.252</b>	<b>6.802</b>	<b>695</b>	<b>2</b>	<b>31.568</b>
 ES RECOGIDA POR EL SERVICIO DE ASEO URBANO .....	 146.545	 6.808	 121.051	 6.135	 670	 2	 11.879
 SE BOTA EN CONTAINER O DEPÓSITO COLECTIVO .....	 5.175	 117	 3.550	 633	 6	 -	 869
 SE ENTIERRA .....	 1.975	 16	 1.147	 3	 2	 -	 807
 SE QUEMA .....	 30.866	 140	 17.549	 19	 14	 -	 13.144
 SE BOTA EN RÍO, CAÑO QUEBRADA O LAGUNA .....	 2.804	 20	 1.582	 2	 1	 -	 1.199
 SE LANZA EN CUALQUIER LUGAR .....	 7.087	 32	 3.373	 10	 2	 -	 3.670

**NOTA:** SE EXCLUYEN LAS VIVIENDAS CLASIFICADAS COMO REFUGIO Y OTRA CLASE  
**FUENTE:** INSTITUTO NACIONAL DE ESTADÍSTICA, INE

ESTADO GUÁRICO  
CUADRO 6. TOTAL DE VIVIENDAS COLECTIVAS, POR TIPO, SEGÚN NÚMERO DE PERSONAS EN LAS VIVIENDAS COLECTIVAS  
CENSO 2011

NÚMERO DE PERSONAS EN LAS VIVIENDAS COLECTIVAS	TOTAL	TIPO DE VIVIENDA COLECTIVA								
		1	2	3	4	5	6	7	8	9
TOTAL .....	116	-	16	42	2	3	6	3	6	38
1 A 10 .....	77	-	14	36	2	1	2	2	-	20
11 A 30 .....	24	-	2	4	-	-	2	-	2	14
31 A 50 .....	6	-	-	2	-	1	1	1	-	1
51 A 100 .....	5	-	-	-	-	1	1	-	-	3
101 A 300 .....	1	-	-	-	-	-	-	-	1	-
301 A 500 .....	-	-	-	-	-	-	-	-	-	-
501 A 1.000 .....	1	-	-	-	-	-	-	-	1	-
1.001 Y MÁS .....	2	-	-	-	-	-	-	-	2	-

1: REFUGIOS  
2: HOTELES, MOTEL Y PENSIONES  
3: RESIDENCIAS ESTUDIANTILES  
4: INSTITUCIONES DE ENSEÑANZA Y RELIGIOSAS (INTERNADOS, ACADEMIAS Y ESCUELAS MILITARES, SEMINARIOS, CONVENTOS, MONASTERIOS, etc.)  
5: HOSPITALES PSIQUIÁTRICOS O DE LARGA PERMANENCIA  
6: HOGARES PARA IMPEDIDOS Y ASILOS  
7: OTRAS INSTITUCIONES DE ASISTENCIA A NIÑOS, JÓVENES Y ADULTOS  
8: INSTITUCIONES PENITENCIARIAS  
9: OTRO TIPO DE COLECTIVIDAD  
FUENTE: INSTITUTO NACIONAL DE ESTADÍSTICA, INE

## GLOSARIO DE TÉRMINOS

### I. VIVIENDA

Son lugares de alojamiento estructuralmente separados (que es una unidad estructural en sí misma), independientes (que tienen acceso desde la vía pública o áreas comunes de circulación), y que poseen espacios internos de uso exclusivo de la vivienda, con paredes o separaciones que permiten diferenciarla de otras edificaciones.

Las viviendas así definidas pueden haber sido construidas, transformadas o arregladas para que vivan personas o con fines comerciales, industriales o de servicios. En cualquier caso, serán objeto del censo siempre que en el momento del empadronamiento se utilicen con el fin de alojamiento de personas.

Se utiliza como unidad de investigación la unidad inmobiliaria residencial.

#### 1. TIPO DE VIVIENDA:

##### A) FAMILIAR

Es toda estructura destinada al alojamiento de una o más personas, con o sin vínculos familiares entre sí, y que conforman uno o más hogares.

A continuación se definen los diferentes tipos de vivienda familiar a ser estudiados:

- **Quinta o casaquinta:** Local utilizado como vivienda familiar construido con materiales tales como: bloque o ladrillo frizado, concreto o madera aserrada en las paredes; platabanda, teja o asbesto en el techo; mosaico, granito y similares en el piso. Posee jardines en su parte delantera.
- **Casa:** Local utilizado como vivienda familiar construido con materiales tales como: bloque o ladrillo frizado o sin frisar, concreto, madera aserrada, adobe, tapia o bahareque frizado en las paredes; platabanda, teja, asbesto o láminas metálicas en el techo; mosaico, granito y similares o cemento en el piso. Aquí se incluye a las casas tradicionales de tapia y teja, las casas construidas con materiales modernos (policloruro de vinilo), la vivienda rural de Malariología o las casas construidas por el INAVI, los institutos Regionales o Municipales de vivienda y casas de barrio.
- **Apartamento en edificio:** Local utilizado como vivienda familiar que forma parte de la estructura de un edificio y que tiene acceso desde un área común de circulación.
- **Apartamento en quinta, casaquinta o casa:** Local que forma parte de otra vivienda y que posee instalación de cocina y servicio sanitario exclusivo. Posee acceso independiente o desde un área común de circulación.
- **Casa de vecindad:** Estructura que contiene varias piezas o cuartos usados como viviendas familiares, donde los servicios sanitarios y el abastecimiento de agua están fuera de los mismos, con áreas internas de uso común.
- **Rancho:** Local utilizado como vivienda familiar construido con materiales de desecho tales como tablas, cartón, caña y similares.
- **Refugio:** Local acondicionado para albergar personas o familias que han tenido que abandonar sus viviendas de residencia habitual debido a la ocurrencia de fenómenos naturales, bélicos, etc.
- **Vivienda Indígena:** Es la construcción elaborada con materiales propios de la zona, que responde a patrones típicos indígenas y debe reflejar el modo de vida tradicional indígena. Los modelos de estas viviendas y el material con que se construyen varían de acuerdo al pueblo indígena y de acuerdo a la zona (por ejemplo el shabono Yanomami (vivienda que alberga a toda la comunidad), el enramado wayuu, la maloca pemón, el caney y otros.
- **Otra clase:** Estructura que no ha sido construida para fines de alojamiento, tales como: locales de trabajo, barracas, trailers, embarcaciones, cuevas, carpas u otros albergues y que para el momento del empadronamiento se encuentran habitados en forma temporal o permanente.



## B) COLECTIVA

Local o conjunto de locales destinados para el alojamiento de un grupo de personas sin vínculos familiares que, en general, hacen vida en común por razones de salud, enseñanza, religión, disciplina, trabajo u otras causas. A efectos censales, se incluyen también en esta categoría las pensiones, residencias estudiantiles y hoteles donde residan personas en forma permanente, viviendas colectivas institucionales, prisiones, cuarteles, asilos, conventos, residencias de trabajadores, hospitales, etc., y establecimientos análogos.

### 2. CONDICIÓN DEL ESTADO FÍSICO DE LA VIVIENDA

- **Construida:** Estructura con fines habitacionales que se encuentre construida totalmente al momento del empadronamiento, eso es que tenga techos, paredes, ventanas y puertas y ya esté habitada o en condiciones de serlo.
- **En construcción:** Cuando la vivienda se encuentra en proceso de edificación y está casi concluida, esto es, al menos tiene puertas y ventanas para el momento del empadronamiento.

### 3. CONDICIÓN DE OCUPACIÓN DE LA VIVIENDA:

Es la relación funcional de habitabilidad que se establece en la vivienda familiar. Se contemplan las siguientes categorías:

- **Ocupada:**
  - Con ocupantes presentes:** Cuando las personas que residen en la vivienda se encuentran presentes al momento del empadronamiento.
  - Con ocupantes ausentes:** Cuando existen indicios de que en la vivienda residen personas, pero que no se encuentran en la misma al momento del empadronamiento. Tales indicios pueden ser: Existencia de cortinas en las ventanas, luces encendidas en el interior, muebles en las áreas interiores, ropa tendida en los patios, presencia de animales domésticos, etc.
- **Desocupada:**

Cuando no se encuentra persona alguna al visitar la vivienda a ser entrevistada en varias ocasiones y se comprueba con los vecinos que allí no reside persona alguna de manera permanente ni temporal.

### 4. USO DE LA VIVIENDA:

Es la finalidad a la que se destina la vivienda, por lo que puede ser:

- **Permanente:** Cuando la vivienda es ocupada todo el año o la mayor parte de éste, como residencia habitual de una o más personas (estén o no presentes al momento del empadronamiento).
- **Ocasional:** Cuando la vivienda es ocupada de manera temporal, por razones de vacaciones, fines de semana, trabajo estacional, etc. En estas viviendas puede o no haber personas presentes en el momento del empadronamiento, sin ser residentes habituales de la misma.
- **Transitorio Indígena:** Se refiere al tipo de vivienda o refugio que los indígenas construyen para cobijarse, cuando parten de sus comunidades con el fin de ir por un tiempo (generalmente breve) de cacería, a visitar a los parientes, etc. Suele consistir de cuatro palos y un techo.

## 5. AÑOS DE CONSTRUCCIÓN DE LA VIVIENDA.

Se refiere al período de años de la vivienda desde su primera construcción, sin tener en cuenta las reformas que se hayan podido efectuar después de construida.

## II. HOGAR

La definición de Hogar adoptada en este censo es la de unidad doméstica, formada por una persona o por un grupo de dos o más personas, unidas o no por vínculos familiares, que conviven en una misma vivienda, comparten los mismos servicios y mantienen un gasto común para la compra de la comida. Constituye el marco general dentro del cual se identifica a las personas.

Se incluye en el Hogar a la población residente habitual, presente o temporalmente ausente al momento del empadronamiento (criterio de Jure o Derecho).

Los hogares pueden ocupar la totalidad o parte de una vivienda, pero también pueden: habitar dentro de campamentos, casas de vecindad y pensiones; ser el personal administrativo, de mantenimiento o seguridad de alguna institución, o carecer de alojamiento.

### 1. DISPONIBILIDAD DE VEHÍCULOS DE USO PARTICULAR EN EL HOGAR

Se refiere a los vehículos de uso particular que tiene el Hogar que se está empadronando. No se incluyen automóviles, motocicletas o bicicletas de uso oficial, taxis, moto-taxis, carros por puesto, bicicletas o motocicletas de reparto, vehículos de carga ni otros vehículos que sean utilizados para el trabajo particular o de una empresa o de uso exclusivo deportivo (vehículos de carrera).

Se investigan los siguientes tipos:

- **Bicicleta:** Vehículo a tracción de sangre, con dos ruedas de igual tamaño cuyos pedales transmiten el movimiento a la rueda trasera por medio de dos piñones y una cadena.
- **Moto:** Vehículo automóvil de dos o tres ruedas, con uno o dos asientos que utiliza gasolina como combustible.
- **Carro (Automóvil):** Vehículo destinado al transporte de personas, con cuatro ruedas y que utiliza gasolina, gas o diesel.
- **Bongo, lancha, curiara, peñero:** Son embarcaciones pequeñas, generalmente construidas con materiales como madera o fibra de vidrio y pueden tener o no motor fuera de borda.
- **Voladora:** Es una embarcación pequeña, generalmente de fibra de vidrio, con potente motor fuera de borda, que se emplea para viajar a alta velocidad en las rutas fluviales.

### 2. DISPONIBILIDAD DE TECNOLOGÍAS EN EL HOGAR:

A partir de la disponibilidad en el hogar de las diferentes tecnologías, podrá investigarse el grado de acceso de los hogares que están siendo empadronados a los avances tecnológicos, lo cual se traduce en importante información en cuanto a la calidad de vida de los mismos. Se consideran las siguientes tecnologías:

- **Teléfono Fijo (por línea):** Se refiere a la disponibilidad del servicio de telefonía básica tradicional en el hogar empadronado. Este tipo de teléfono permite la conexión para internet a través de un módem.
- **Teléfono Fijo (por enchufe):** Se refiere a la disponibilidad del servicio de telefonía básica tradicional en el hogar empadronado. No está conectado a línea telefónica alguna sino a la energía eléctrica. Este tipo de teléfono no permite la conexión para internet.

- **T.V. por cable o satélite:** Instalación que permite el acceso a los diferentes canales televisivos de otros países del mundo por medio de cable o por satélite con los diferentes medios del servicio por suscripción.
- **Computadora:** Máquina automática para el tratamiento de la información que obedece a programas formados por sucesiones de operaciones aritméticas y lógicas, y que es utilizada por los miembros del Hogar.
- **Acceso a internet:** Se refiere a la posibilidad del hogar empadronado de conectarse a internet mediante un mecanismo de enlace, lo que le permite visualizar páginas web desde un navegador y acceder a otros servicios que ofrece esta red. La tecnología o dispositivos para ello pueden ser: la computadora, los teléfonos celulares, sistema de televisión por cable satelital.

### 3. DISPONIBILIDAD DE EQUIPAMIENTO EN EL HOGAR:

Se trata de determinar el equipamiento de los diferentes hogares en cuanto a artefactos electro domésticos disponibles por parte de los mismos. Esta información permite estudiar los niveles de confort y calidad de vida de la población. Esta pregunta se refiere al uso o posibilidad de utilizar, libremente o no, los artefactos que se mencionan a continuación, por parte de los miembros del hogar, por ser de su propiedad o porque les está permitido siendo de otro hogar. Se contemplan los siguientes:

- **Radio:** Aparato receptor de emisoras con frecuencia modulada y ampliada destinado a la distracción e información de los miembros del Hogar.
- **Televisor:** Aparato receptor simultáneo de sonidos e imágenes destinado al esparcimiento e información de los miembros del Hogar.
- **Nevera:** Armario revestido con una materia aislante y provisto de un depósito de hielo para el enfriamiento o conservación de alimentos y bebidas, que funciona con electricidad, gas o kerosene.
- **Lavadora:** Máquina destinada al lavado de la ropa de los miembros del hogar.
- **Secadora:** Máquina destinada al secado de la ropa de los miembros del hogar.
- **Calentador de agua:** Instalación fija a gas o eléctrica, que permite obtener agua caliente en la vivienda, con independencia de que esta sea central o individual. Se incluyen las duchas que proporcionan agua caliente instantánea.
- **Aire acondicionado:** Instalación o aparato eléctrico que permite disminuir la temperatura en toda la vivienda o en algunas de las habitaciones de la misma. No se incluyen los ventiladores.
- **Cocina:** Artefacto para cocinar y/o calentar alimento que funciona por gas (directo o de bombona), electricidad, kerosene, etc. Tiene una serie de fogones denominadas hornillas y puede incluir uno o más hornos y asadores.

### 4. COMPOSICIÓN DEL HOGAR

La pregunta sobre parentesco constituye la base para determinar la composición familiar del Hogar. A través de ella será posible identificar al Jefe o Jefa del Hogar y determinar para las restantes personas su parentesco con él o ella. Asimismo, es útil para la captación, de manera indirecta, de los núcleos familiares a lo interno de cada hogar, mediante el registro jerárquico del parentesco de sus miembros por orden de relación. En la construcción de estos núcleos prevalecerá la relación de paternidad (relación descendente) sobre la de

filiación (relación ascendente). Así por ejemplo, cuando en un hogar alguien forme parte de dos núcleos familiares, se le dará preferencia a su grupo familiar de procreación y no al de origen.<sup>2</sup>

La relación o parentesco con el Jefe o Jefa del Hogar es el vínculo que existe entre cada uno de los miembros del Hogar con respecto al Jefe o Jefa del mismo. Este vínculo o relación puede estar basado en lazos de consanguinidad, afinidad, adopción o trabajo.

Una vez determinado el número de hogares en la vivienda, se trata investigar la composición de cada uno de ellos, verificando que se incluya a todas las personas residentes habituales del hogar y anotándolos en el siguiente orden:

### CONCEPTOS DE RELACIÓN DE PARENTESCO:

- **Jefe o Jefa del Hogar:** Miembro del Hogar, hombre o mujer, que las otras personas del hogar reconocen como tal por razones de autoridad, parentesco, edad, respeto, por dependencia económica, o por cualquier otra razón que consideren los integrantes del hogar.
- **Esposa(o) o compañera(o):** Persona unida con el Jefe o Jefa del Hogar por lazos de matrimonio o unión libre.
- **Hijo(a):** Descendiente directo del Jefe o Jefa del Hogar. Se incluye al hijo(a) adoptivo(a) y de crianza.
- **Hijastro(a):** Descendiente directo del cónyuge del jefe o jefa del hogar, en primer grado.
- **Nieto(a):** Descendiente directo del Jefe o Jefa del Hogar, en segundo grado.
- **Yerno o nuera:** Esposo(a) o compañero(a) de la hija (o) del Jefe o Jefa del Hogar.
- **Padre, madre:** Progenitor (a) del Jefe o Jefa del Hogar, esposa (o) o compañera (o).
- **Padrastro, madrastra:** Esposo o esposa de la madre o el padre del jefe o jefa del hogar, cuyo matrimonio o unión se produjo después de tener hijos de un matrimonio o unión anterior.
- **Suegro (a):** Padre o madre del esposo respecto de la esposa o de la esposa respecto del esposo.
- **Hermano(a), cuñado (a):** Persona nacida del mismo padre y/o madre del Jefe o Jefa del Hogar o de su esposa (o) o compañera (o). Se incluye en esta categoría al hermanastro (a), es decir, al hijo (a) del padrastro o madrastra del Jefe o Jefa del Hogar.
- **Sobrino (a):** Hijo (a) del hermano (a) del Jefe o Jefa del Hogar o de su esposa (o) compañera (o).
- **Otro pariente:** Pariente del Jefe o Jefa del Hogar o de su esposa (o) o compañera (o) no incluido en ninguna de las categorías anteriores.
- **No pariente:** Miembro del Hogar que no tiene relación de parentesco con el Jefe o Jefa del Hogar ni con su esposa (o) o compañera (o).
- **Servicio doméstico:** Es el miembro del Hogar que desempeña el trabajo doméstico, remunerado en dinero y/o manutención, por cuenta del Jefe o Jefa del Hogar o de su esposa (o), compañera (o), siempre y cuando resida habitualmente en la vivienda del Hogar censal.
- **Pariente del servicio doméstico:** Es el miembro del Hogar que reside en la vivienda del Hogar censal, debido a su relación de consanguinidad o afinidad con el servicio doméstico, siempre y cuando resida habitualmente en la vivienda del Hogar censal.
- **Persona en vivienda colectiva:** Es la categoría que se asigna a la persona que reside en una colectividad institucional o no. No es una relación de parentesco en sí, pero se incluye para poder identificar a las personas que se declaren residentes habituales de una vivienda colectiva en la pregunta No.1 de la sección II Datos de la Vivienda.

---

<sup>2</sup> Tomado de: Documento Base 1er. Período de sesiones del Consejo Técnico Temas a Investigar: Grupo Hogar y Familia. Realizado por Soc. María Magdalena Colmenares. Julio, 1998.

### III. PERSONA

A efectos del censo la persona es cada uno de los individuos dentro del ámbito poblacional. Una persona puede identificarse como perteneciente a la población que vive en hogares o a la que vive en viviendas colectivas, además del grupo minoritario que no tiene residencia fija en vivienda alguna y es objeto de un operativo censal especial.

#### 1. CARACTERÍSTICAS DE LAS PERSONAS:

**Sexo:** Se refiere a la condición biológica que distingue a las personas en hombres y mujeres y que está determinada antes del nacimiento.

**Edad:** La edad de la persona empadronada se investigará a través de una pregunta combinada que solicita tanto la 'Fecha de Nacimiento', por considerarse que provee una información más precisa, como la Edad cumplida en años. De esta forma se evita la omisión en aquellos casos en que las personas desconozcan su fecha exacta de nacimiento y le sirve al empadronador para aplicar los cortes de edad. Los conceptos a ser utilizados en el tratamiento de esta variable son los siguientes:

**Fecha de nacimiento:** Se refiere a la fecha precisa (día, mes y año) en que nació la persona empadronada.

**Edad cumplida en años:** Es el período transcurrido entre la fecha de nacimiento de la persona y el día en que fue empadronada, expresado en años completos. En el caso de los menores de un (1) año, se anotará el número de meses transcurridos desde el nacimiento.

**Perteneciente a algún pueblo indígena:** Se considera Comunidad Indígena a todo asentamiento cuya población mayoritaria se ha declarado perteneciente a un pueblo indígena (o a varios en el caso de las comunidades multiétnicas). Se caracteriza por tener instituciones propias y formas de emplazamiento que les distinguen de otras comunidades no indígenas.

Los pueblos indígenas son los habitantes originarios del país, los cuales conservan sus identidades culturales específicas, idiomas, territorios y sus propias instituciones y organizaciones sociales, económicas y políticas, que les distinguen de otros sectores de la colectividad nacional. Se trata de obtener la declaración espontánea de las personas nacidas en el territorio nacional acerca de su identidad o no con algún pueblo indígena.

#### 2. AUTORECONOCIMIENTO ÉTNICO:

Se refiere a la declaración espontánea de las personas residentes en el territorio nacional acerca de su identidad.

- **Negra/Negro:** Es toda persona de piel fuertemente pigmentada, pelo muy rizado, nariz achatada y labios gruesos. Puede tener prácticas culturales de origen africano, aún cuando no las identifique como tales.
- **Afrodescendiente:** Descendientes de africanos y/o africanas que sobrevivieron a la trata negrera, a la esclavitud y forman parte de la diáspora africana en las Américas y el Caribe y/o es aquella persona que reconoce en sí misma la descendencia africana sobre la base de su percepción, valoración y ponderación de los componentes históricos, generacionales, territoriales, culturales y/o fenotípicos.
- **Morena/Moreno:** Es toda persona cuyas características fenotípicas son menos marcadas o pronunciadas que de la persona definida como negra o negro. Es un término que en algunos contextos puede ser utilizado para suavizar las implicaciones discriminatorias que conlleva ser una persona negra.
- **Blanca/blanco:** Personas cuya tonalidad de piel es clara y que por ello suele ser asociada a poblaciones de origen europeo. Aunque literalmente implica cuestiones externas como la piel clara,

forma y color del cabello y los ojos, entre otras, "blanco" ha sido usado de distintas maneras en diferentes períodos históricos y lugares. Como otras palabras comunes para las etnias humanas, su definición precisa es algo confusa.

- **Otra:** Es toda persona que no se identifica con ninguna de las opciones anteriores. En este caso se debe indagar cómo se reconoce la persona que está siendo empadronada.

### 3. DEFICIENCIAS, CONDICIONES O DISCAPACIDAD

#### DISCAPACIDAD

La discapacidad no es una enfermedad, es una condición que puede manifestarse como:

- a) Limitación en la función biológica.
- b) Limitación en la actividad o rutina.
- c) Limitación en la participación y la interacción con el entorno.

#### EJEMPLOS:

Discapacidad: auditiva, visual, sensorial, neurológica, músculo esquelética, intelectual, psicosocial, cardiovascular.

#### Personas con Discapacidad:

Toda persona que posea la condición de discapacidad.

#### Personas con Discapacidad Múltiple:

Son las personas que presentan dos (2) o más condiciones de discapacidad.

#### CONDICIONES

Característica que forma parte del carácter o modo de ser de una persona: hay personas que son de condición sensible y todo les afecta. Las condiciones pueden ser producto de una deficiencia o de una discapacidad.

#### DEFICIENCIA:

Es la anormalidad de una parte del cuerpo o de una función normal.

- **VISUAL:** Pérdida o disminución de la función visual, total o parcial, por uno o ambos ojos aunque utilice lentes. (Ej. Ciego total).
- **AUDITIVA:** Pérdida o disminución de la función de la audición aunque utilice auxiliares auditivos. (Ej. Sordo total).
- **NEUROLÓGICA:** Pérdida o disminución de la función motora y sensitiva. (Ej: parálisis de brazos o piernas).
- **MÚSCULO ESQUELÉTICA:** Pérdida o deformidad total o parcial de partes del cuerpo. (Ej: Ausencia de brazos o piernas, enanismo, etc)
- **VOZ Y HABLA:** Pérdida o dificultad para la emisión de la voz y/o habla. (Ej: Mudo o problemas importantes al hablar)
- **CARDIOVASCULAR:** Limitación o dificultad para realizar actividades físicas que requieren moderado esfuerzo. (Ej: persona infartada del corazón).
- **MENTAL-INTELLECTUAL:** Limitación del desarrollo de las funciones intelectuales. (Ej: Síndrome de down, retardo mental, autismo, etc.)

- **RESPIRATORIA:** Dificultad para caminar al realizar actividades físicas de moderado esfuerzo. (Ej.: personas que requieran de oxígeno terapéutico o artificial para respirar).
- **MENTAL-PSICOSOCIAL:** Limitación para integrar situaciones que permitan establecer relaciones interpersonales y sociales. (Ej.: esquizofrenia, neurosis severa, etc.).

#### 4. LUGAR A DÓNDE ACUDIÓ CUANDO NECESITÓ ATENCIÓN MÉDICA:

Se trata de determinar el sitio de atención médica a donde acudió la persona empadronada durante el año de realización del Censo. Se consideran las siguientes opciones:

- **Instituto Venezolano de los Seguros Sociales (IVSS):** Institución pública, cuya razón de ser es brindar protección de la Seguridad Social a todos los beneficiarios en las contingencias de maternidad, vejez, sobrevivencia, enfermedad, accidentes, incapacidad, invalidez, nupcias, muerte, retiro y cesantía o pérdida de empleo, de manera oportuna y con calidad de excelencia en el servicio prestado, dentro del marco legal que lo regula.
- **Institutos de Previsión Social:** Asociaciones civiles sin fines de lucro, con personalidad jurídica y patrimonio propio, con amplia capacidad para realizar todos los actos de naturaleza civil conducentes al cumplimiento de los beneficios de la previsión social de los afiliados, siendo éstos profesionales de diferentes disciplinas (abogados, médicos, periodistas, ingenieros, entre otros).
- **Consultorio, Clínica u Hospital Privado:** Consultorio: Establecimiento donde uno o varios médicos reciben a los pacientes cuando presentan síntomas de alguna enfermedad. Generalmente los consultorios no tienen sino atención médica diurna. Clínica: Estructura que contiene varios consultorios médicos, así como áreas de hospitalización, quirófanos, laboratorios y todo tipo de instalaciones médicas de atención integral. Hospital: Estructura de tamaño superior a una clínica por cuanto posee un área de hospitalización mayor, así como mayor cantidad de servicios médicos. En todas las categorías mencionadas, los pacientes o los seguros médicos a los que están afiliados deben pagar por la atención médica recibida.
- **Hospital Público:** Estructura de tamaño superior a una clínica por cuanto posee un área de hospitalización mayor, así como mayor cantidad de servicios médicos. Los servicios médicos que se prestan en este tipo de hospitales, son de carácter gratuito aunque en algunos casos se le solicita al paciente los medicamentos o instrumentos quirúrgicos que vaya a necesitar.
- **Locales de la Misión Barrio Adentro (Módulos CDI, SRI,CAT, Consultorios Populares, etc):** Programa social promovido por el gobierno nacional con la colaboración del gobierno cubano, que se caracteriza por la utilización de profesionales cubanos y venezolanos, para ofrecer servicios de salud a la población venezolana en las zonas pobres del país (llamadas barrios), zonas inaccesibles y que generalmente quedan lejos de los hospitales.
- **Ambulatorio:** Local de pequeño tamaño donde se aplica tratamiento médico básico a los enfermos que no necesitan permanecer ingresados en un hospital. Se conocen también como dispensarios y están adscritos al Ministerio del Poder Popular para la Salud.
- **No necesitó atención médica:** Cuando la persona empadronada indica que no necesitó acudir a ningún centro de atención médica durante los últimos 12 meses.

#### CARACTERÍSTICAS EDUCATIVAS

##### ▪ ALFABETISMO

Es la capacidad de las personas para leer y escribir un párrafo sencillo en un idioma cualquiera. La UNESCO recomienda su estudio en la población de 10 años y más. Se refiere a la capacidad de las personas mayores de tres años para leer y escribir un párrafo cualquiera en un idioma cualquiera.

#### LUGAR DE NACIMIENTO

El lugar de nacimiento se refiere al lugar geográfico donde nació la persona empadronada, bien sea en Venezuela o en otro país. En caso de que la persona empadronada haya nacido en otro país, se indaga acerca del año de llegada a la República Bolivariana de Venezuela.

#### **SITUACIÓN CONYUGAL ACTUAL:**

Se refiere a la situación de la persona empadronada, en relación con las leyes y costumbres matrimoniales del país. De acuerdo a ello se indaga la situación concreta de hecho de la persona al momento del empadronamiento y no su estado civil legal.

Para la investigación de esta variable se contemplan las siguientes situaciones:

- **Unido(a):** Persona de cualquier estado legal, que vive en estado marital sin haber contraído matrimonio legal con aquella persona con la cual convive.
- **Casado (a):** Persona que ha contraído matrimonio conforme a la ley y que vive con su cónyuge.
- **Soltero (a):** Persona que nunca se ha casado y que no vive en estado marital con otra persona.
- **Separado (a) de unión o de matrimonio:** Persona que está separada de su cónyuge, esposa (o) o compañera (o), y que no vive en estado marital con otra persona.
- **Divorciado (a):** Persona que ha disuelto su matrimonio por la vía legal y no se ha vuelto a casar ni vive en estado marital con otra persona.
- **Viuda (o) de unión o de matrimonio:** Persona que después del fallecimiento de su cónyuge no ha vuelto a contraer matrimonio, ni vive en estado marital con otra persona.

#### **FECUNDIDAD:**

Los datos solicitados a las mujeres de 12 años o más permiten la realización de estudios de fecundidad a los niveles geográficos de alcance del Censo. A través de preguntas acerca de la natalidad acumulada y reciente de las mujeres, se puede llegar a la estimación de indicadores más específicos de la capacidad efectiva de reproducción de la población, como son las tasas de fecundidad por grupo de edad y global. Además, mediante el cruce de estos datos con los correspondientes a otras variables también investigadas en el Censo, se pueden realizar estudios de los determinantes sociales y de otra índole de sus niveles y de los cambios que ha experimentado a través del tiempo.

Por medio de las preguntas acerca del total de hijos tenidos y de los hijos tenidos en el año anterior al Censo, realizadas a las mujeres de 12 años o más, es posible estimar por métodos indirectos tasas de fecundidad para todos los niveles geográficos de alcance del Censo. Asimismo, incorporando la pregunta acerca del número de hijos (as) actualmente vivos, se puede estimar el nivel y la tendencia de la mortalidad infantil y juvenil.



- **HIJO NACIDO VIVO**

Se considera hijo nacido vivo a todo recién nacido que haya sido expulsado o extraído del cuerpo de la madre, independientemente de la duración del embarazo, que después de esta separación respira o manifiesta cualquier otro signo de vida, tal como palpitación del corazón, pulsación del cordón umbilical o contracción efectiva de algún músculo sometida a la acción de la voluntad, haya o no sido cortado el cordón umbilical, esté o no adherido a la placenta. También incluye a los hijos que nacieron vivos y murieron inmediatamente después del nacimiento o que no están vivos actualmente y aquellos que están vivos actualmente vivan o no con la madre.