

REPÚBLICA BOLIVARIANA DE VENEZUELA
MINISTERIO DEL PODER POPULAR
DE PLANIFICACIÓN
INSTITUTO NACIONAL DE ESTADÍSTICA

XIV CENSO NACIONAL DE POBLACIÓN Y VIVIENDA

Resultados por Entidad Federal y Municipio del Distrito Capital

**Gerencia General de Estadísticas Demográficas
Gerencia de Censo de Población y Vivienda**

DISTRITO CAPITAL

PRESENTACIÓN

El Instituto Nacional de Estadística, INE, adscrito al **Ministerio del Poder Popular de Planificación de la República Bolivariana de Venezuela**, de conformidad con lo establecido en la Ley de la Función Pública de Estadística, presenta la publicación **Censo Nacional de Población y Vivienda 2011 correspondiente al Distrito Capital**. La misma contiene los resultados de dicho censo, el cual fue levantado utilizando por primera vez la tecnología de recolección de información a partir de los Dispositivos Móviles de Captura (DMC).

Se empadronó simultáneamente a la población indígena que habita en sus zonas ancestrales, en este sentido se utilizó el mismo cuestionario para todas las características de viviendas, hogares y personas; y uno especial para determinar las características de la Comunidad Indígena como tal (servicios, vialidad, tenencia de las tierras, autoridades etc.) Además, por primera vez en la historia de los censos en Venezuela, se buscó visibilizar a la población residente en el país que se considera como afrodescendiente.

La realización del censo de población y vivienda tuvo como objetivo general proporcionar información estadística acerca del volumen, características y distribución de la población y las viviendas en el territorio nacional. Se destaca entre sus usos legales el servir de base cuantitativa para garantizar la representación equitativa de la población en la Asamblea Nacional, Consejos Legislativos y Concejos Municipales, así como para la asignación de fondos a las gobernaciones y alcaldías y la reformulación de leyes con incidencia en el bienestar de la sociedad.

El levantamiento de la información censal se efectuó entre el 1 de Septiembre y el 30 de Noviembre de 2011, teniendo como fecha de referencia el 30 de octubre de 2011 y correspondió al XIV Censo Nacional de Población y Vivienda que se realiza en el país a partir del primer censo oficial efectuado en noviembre de 1873.

Tener acceso a los datos censales y hacer uso inteligente de ellos permite al Estado, al empresario y al ciudadano en general, ser más eficientes en el cumplimiento de sus deberes y más activos en la defensa de sus derechos. Además, la información que aportan los censos es un insumo básico en la planificación del desarrollo económico y social del país, porque responde directamente a la

cuantificación de la demanda de la población de bienes materiales, servicios y obras públicas del entorno habitacional, a todos los niveles geográficos investigados. Estas demandas están relacionadas directamente con el volumen y estructura por edad y sexo de la población, y con otras características socio-demográficas también estudiadas.

Esta publicación contiene en la primera parte, una monografía de la entidad federal, donde se resaltan los aspectos geo-históricos de la misma, así como los principales hallazgos demográficos, de fecundidad, educativos, de migración y de las características de las viviendas y hogares, así como la evolución de los principales indicadores a lo largo de los últimos censos. Se incluyen igualmente algunos mapas temáticos con las variables distribución de la población, alfabetismo, y jefatura del hogar. Asimismo, se incluye un anexo con el cuadro de la población total según los municipios y parroquias que conforman la entidad. En la segunda parte, se presenta el glosario de términos de las principales variables investigadas en el mencionado Censo.

Es importante señalar que la información contenida en esta publicación corresponde a la población censada y está basada en la División Político Territorial Operativa vigente a Mayo de 2011, con la cual se efectuó el empadronamiento. A los fines de efectuar las estimaciones y proyecciones de población de la entidad, se agregará la omisión censal que sea determinada, a la población empadronada.

Cabe destacar que en este censo se incluyeron las variables: afrodescendencia, opciones de deficiencias, condiciones o discapacidades, afiliación a planes de seguridad de atención médica, lugar al que acudió cuando necesitó atención médica y opción de estudio, por lo tanto no pueden ser comparadas con los censos anteriores.

Para el **Instituto Nacional de Estadística** es motivo de satisfacción colocar esta información a disposición del público usuario, por cuanto estamos conscientes de que será ampliamente utilizada por los estudiantes, investigadores, gerentes públicos y privados, organizaciones vecinales y comunitarias, comunicadores sociales, estadistas, gobernadores y alcaldes, todos ellos responsables de lograr un mejor conocimiento de la realidad de nuestro país que permita el diseño y la ejecución de los planes de desarrollo de todos los aspectos de la vida nacional.

ÍNDICE

I. ASPECTOS GEO-HISTÓRICOS.....	6
II. CARACTERÍSTICAS GENERALES DE LA POBLACIÓN	9
1. Evolución de la población y de la densidad.....	9
2. Distribución espacial de la población.....	10
3. Composición por edad y sexo.....	12
4. Situación conyugal	20
5. Relación de parentesco con el jefe o jefa del hogar y composición del hogar	21
6. Autoreconocimiento étnico	24
7. Población con deficiencias, condiciones o discapacidades	25
8. Lugar a dónde acudió cuando necesitó atención médica durante el último año	26
III. CARACTERÍSTICAS DE FECUNDIDAD.....	26
1. Paridez total y por grupo de edad	27
2. Distribución de las mujeres sin hijos.....	29
IV. CARACTERÍSTICAS EDUCATIVAS.....	30
1. Niveles de alfabetismo	30
V. LUGAR DE NACIMIENTO Y MOVIMIENTOS MIGRATORIOS	32
VI. VIVIENDAS Y HOGARES	34
1. Características de las viviendas.....	34
2. Equipamiento del hogar.....	38
CUADROS ESTADÍSTICOS	45
CARACTERÍSTICAS DE LA POBLACIÓN.....	46

Demográficas.....	47
Educativas	53
Fecundidad	60
CARACTERÍSTICAS DE LOS HOGARES	72
CARACTERÍSTICAS DE LAS VIVIENDAS.....	79
GLOSARIO DE TÉRMINOS.....	86

DISTRITO CAPITAL

FICHA Y CUADRO SINÓPTICO

XIV CENSO NACIONAL DE POBLACIÓN Y VIVIENDA 2011

LÍMITES:	NORTE: ESTADO VARGAS SUR: ESTADO MIRANDA ESTE: ESTADO MIRANDA OESTE: ESTADO VARGAS
CAPITAL:	CARACAS
SUPERFICIE:	433 Km ²
POBLACIÓN CENSO 2011:	1.943.901
MUNICIPIOS¹:	1
MUNICIPIOS CAPITALES Y PARROQUIAS:	22



¹ El Instituto Nacional de Estadística utiliza una división Político-Territorial operativa con fines estadísticos.

I. ASPECTOS GEO-HISTÓRICOS

El Distrito Capital posee una superficie de 433 Km², que representa el 0,04% del territorio nacional, siendo sus límites por el Norte con el estado Vargas, por el Sur y el Este con el estado Miranda y por el Oeste con el estado Vargas. Su capital es Caracas, esta entidad se encuentra dividida en 22 parroquias, convirtiéndose en uno de los municipios más urbanizados. Ocupa las zonas del Oeste y centro de Caracas. Algunas de sus parroquias destacan por su elevada densidad poblacional, como por ejemplo, Sucre (Catia), Caricuao, El Valle, Antímano y La Vega.

En cuanto a los aspectos históricos nos encontramos que, los españoles descubrieron las costas venezolanas en el siglo XV, durante 1498 y comenzaron con su colonización en estas regiones. Pero no fue sino hasta el siglo XVI, en 1558, que se aventuraron a expandir su colonización a otras áreas, haciéndose el primer intento en lo que hoy es conocido como la ciudad de Caracas. Antes de la llegada de los españoles, el territorio donde hoy se encuentra la ciudad estaba habitado por indígenas Caribes.

El nombre Caracas proviene de la tribu que habitaba uno de los valles costeros contiguos a la actual ciudad por el norte, el Valle de Los Caracas, topónimo aún vigente, que por ser indios conocidos y tratados por los españoles asentados en la isla perlófera de Cubagua en sus expediciones esclavistas a esas costas entre 1528 y 1540, se hizo palabra usual entre estos españoles del oriente del país como topónimo de referencia para toda la zona y con ello se generalizó el nombre a las tierras del área de Caracas.

El 29 de febrero de 1864 la Asamblea Constituyente de la Federación erigió provisionalmente al Distrito Federal actual Distrito Capital. Su territorio estaba comprendido entre Caracas, Maiquetía y La Guaira del antiguo estado Caracas.

El Distrito Capital es una entidad federal especial creada según Gaceta Oficial de la República Bolivariana de Venezuela, N° 36860 de fecha 30/12/99, capítulo II, artículo 16 y amparada bajo la Constitución de Venezuela de 1999 y que ocupa la misma superficie

del Municipio Bolivariano Libertador. Por ser este municipio el asiento de todos los poderes públicos de la nación, se le otorga a la entidad en el año 2009 el rango de federal y pasa a ser competencia del Poder Nacional, la organización de este territorio.

Actualmente y por su carácter especial, el Distrito Capital cuenta con la figura de un Jefe de Gobierno designado por el Presidente de la República y un alcalde municipal. Se le considera un territorio con personalidad jurídica propia que no pertenece a ningún estado, pero que puede ser representado en la Asamblea Nacional, en igualdad de condiciones como cualquier otro estado.

El 7 de abril de 2009 es aprobada en segunda discusión la Ley Especial sobre la Organización y Régimen del Distrito Capital, que creó la figura del Jefe de Gobierno del Distrito Capital, y le dio a esta entidad rango federal, personalidad jurídica propia y diversas competencias.

Desde el año 2000 la ciudad de Caracas integra el Distrito Metropolitano, que incluye no sólo territorio del Distrito Capital sino también los municipios Baruta, El Hatillo, Sucre y Chacao del estado Miranda.

En cuanto al aspecto geográfico nos encontramos:

El relieve del Distrito Capital, está constituido por dos formaciones montañosas y un valle en el cual se encuentra la ciudad de Caracas. Estas montañas conforman el Parque Nacional Waraira Repano, compuesto por una serie de picos con alturas superiores a los 2.000 metros sobre el nivel del mar (msnm). Entre estas dos formaciones montañosas se extiende el valle de la ciudad de Caracas, cuyo drenaje principal es el río Guaire. A pesar de ser un valle tectónico, los sedimentos provenientes de las montañas y los ríos, han ido cubriendo la depresión característica hasta formar la ligera pendiente de su configuración actual.

Por ser el Distrito Capital una zona urbana y debido al creciente desarrollo que ha ido experimentado en los últimos años, la vegetación predominante es la de matorrales o las que ha sembrado el hombre. Sin embargo, en zonas protegidas como el Jardín Botánico, o en lugares de mayor altitud como en el Parque Nacional Waraira repano, se encuentran variedades de Araguaney, Ceiba, Caoba, Jobo, Cují, Aceituno, Mahomo y paisajes boscosos con frondosa vegetación, cerca de las cuencas de ríos y quebradas.

La hidrografía del Distrito Capital está dominada por el afluente del río Guaire que nace de la confluencia de los ríos Macarao y San Pedro. Esta principal vía fluvial, atraviesa la ciudad de Caracas en dirección sudeste, dividiéndola en dos. Actualmente se encuentra altamente contaminado, ya que desde 1930, se convirtió en el destino principal de las aguas servidas de la ciudad, por lo que se encuentra embaulado en concreto casi en su totalidad.

La temperatura media anual del Distrito Capital, es de 22°C, oscilando entre 21°C en el mes más frío (enero) y 24°C en el mes más cálido (mayo). Actualmente y por las condiciones climáticas cambiantes, las temperaturas se observan mucho más extremas.

La economía del Distrito Capital, está basada principalmente en el sector público, empresas de servicio, manufactura, alimento y el mayor centro financiero del país, por lo que se le conoce como el centro de las actividades económicas de la nación. Concentra un gran número de actividades comerciales desarrolladas por el sector formal e informal, convirtiéndose en un foco central para la inversión de capital privado, tanto nacional como extranjero.

En cuanto al turismo el Distrito Capital junto al resto del Distrito Metropolitano de Caracas, conforman uno de los mayores centros urbanos, culturales y gastronómicos del país. El municipio Libertador cuenta con la mayor concentración de patrimonio cultural e histórico de la nación como la Casa Natal de Simón Bolívar, La Quinta de Anauco, el

Palacio Municipal, El Palacio de las Academias, La Biblioteca Nacional y el Panteón Nacional también forma parte del atractivo histórico cultural del Distrito Capital.

II. CARACTERÍSTICAS GENERALES DE LA POBLACIÓN

1. Evolución de la población y de la densidad.

DISTRITO CAPITAL		
CUADRO 2.1. POBLACIÓN Y DENSIDAD		
CENSOS 1873 - 2011		
CENSO	POBLACIÓN	DENSIDAD 1/ (Hab/Km²)
1873 (7 Nov.)	58.050	134,1
1881 (27 Abr.)	67.735	156,4
1891 (15 Ene.)	86.965	200,8
1920 (1 Ene.)	107.236	247,7
1926 (31 Ene.)	155.499	359,1
1936 (26 Dic.)	237.069	547,5
1941 (7 Dic.)	326.712	754,5
1950 (26 Nov.)	623.713	1.440,4
1961 (26 Feb.)	1.116.245	2.577,9
1971 (2 Nov.)	1.658.500	3.830,3
1981 (20 Oct.)	1.816.901	4.196,1
1990 (21 Oct.)	1.823.222	4.210,7
2001 (22 Oct.)	1.836.286	4.240,8
2011 (30 Oct.)	1.943.901	4.489,4

1/ LA SUPERFICIE DEL ESTADO ES DE
433 KILÓMETROS CUADRADOS

FUENTE: INSTITUTO NACIONAL DE ESTADÍSTICA, INE

En el Cuadro 2.1 se observa la tendencia creciente de la población y de la densidad del Distrito Capital de acuerdo con los catorce censos realizados anteriormente, los cuales abarcan un período de 138 años.

En el año 2011 la población residente en esta entidad fue de 1.943.901 personas, 107.615 habitantes más que los registrados en el Censo 2001. Esto representa un crecimiento relativo de 5,9%, y una tasa de crecimiento geométrica interanual de 0,6%. Si la cifra registrada por el Censo 2011 es comparada con la de 1961, resulta que el volumen de población se ha incrementado en 1,7 veces, al pasar de 1.116.245 a 1.943.901 habitantes.

De la población nacida en Venezuela, residente en el Distrito Capital, para el Censo 2011, se autoreconoció como perteneciente a algún Pueblo Indígena 0,2% y la distribución por sexo de esta población es 47,4% hombres y 52,6% mujeres.

La densidad demográfica del Distrito Capital tiende a incrementarse a medida que pasa el tiempo debido al aumento de la población. Es así que entre 1961 y 2011, la densidad de la entidad pasa de 2.577,9 a 4.489,4 habitantes por km². Sin embargo, es importante destacar que entre 1873 y 1941 la población empadronada sugiere que no se observaron cambios importantes en la densidad. Es a partir del año 1950 cuando comienzan a observarse los aumentos importantes en el mencionado indicador.

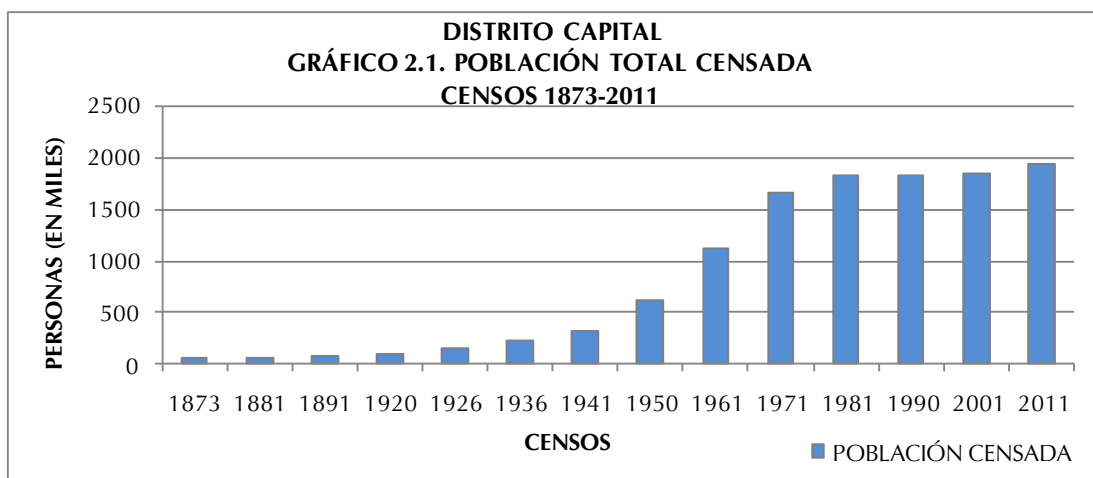

2. Distribución espacial de la población

En el Cuadro 2.2 se presenta la distribución espacial de la población del Distrito Capital representada a nivel de parroquias, para los dos últimos censos (2001 y 2011), tanto en valores absolutos como porcentajes.

DISTRITO CAPITAL
CUADRO 2.2. DISTRIBUCIÓN PORCENTUAL DE LA POBLACIÓN
(VALORES RELATIVOS), SEGÚN PARROQUIA
CENSOS 2001 – 2011

PARROQUIA	2001		2011	
	TOTAL	%	2011	%
TOTAL	1.836.286	100,0	1.943.901	100,0
ALTAGRACIA	39.291	2,1	47.922	2,5
ANTÍMANO	127.708	7,0	131.963	6,8
CANDELARIA	53.473	2,9	66.486	3,4
CARICUAO	143.048	7,8	138.659	7,1
CATEDRAL	4.831	0,3	12.777	0,7
COCHE	51.029	2,8	59.889	3,1
EL JUNQUITO	38.005	2,1	50.470	2,6
EL PARAÍSO	99.208	5,4	109.622	5,6
EL RECREO	96.162	5,2	112.809	5,8
EL VALLE	134.503	7,2	142.893	7,3
LA PASTORA	80.188	4,4	80.397	4,1
LA VEGA	122.189	6,7	123.863	6,4
MACARAO	43.191	2,4	47.851	2,5
SAN AGUSTÍN	40.840	2,2	38.476	2,0
SAN BERNARDINO	24.031	1,3	27.353	1,4
SAN JOSÉ	36.269	2,0	39.604	2,0
SAN JUAN	93.076	5,1	106.507	5,5
SAN PEDRO	56.373	3,1	58.254	3,0
SANTA ROSALÍA	105.123	5,7	101.103	5,2
SANTA TERESA	18.987	1,0	23.715	1,2
SUCRE	352.040	19,1	345.944	17,8
23 DE ENERO	76.721	4,2	77.344	4,0

NOTA: DIVISIÓN POLÍTICO TERRITORIAL OPERATIVA PARA FINES ESTADÍSTICOS

FUENTE: INSTITUTO NACIONAL DE ESTADÍSTICA, INE

La dinámica demográfica experimentada por el Distrito Capital durante el período antes mencionado sugiere algunos cambios que traen como consecuencia las variaciones en el ordenamiento espacial por rango-tamaño.

Es así que la parroquia Sucre ocupa el primer lugar para ambas fechas censales, concentrando un poco más del 17% de la población total de la entidad. Esto significa que 1 de cada 6 de los habitantes del total de la entidad, son residentes habituales de la parroquia Sucre. También se observa que si a esta parroquia le agregamos los residentes de las parroquias el Valle, Caricua, Antímano, la Vega y el Recreo, las 6 parroquias mencionadas

agrupan un poco más de las dos cuartas partes de la población total de la entidad.

De igual forma, al examinar por el rango y la posición que ocupan las diversas parroquias que forman la entidad, se observa que 10 de las 22 mantienen su correspondiente lugar de importancia en ambos años censales; sin embargo, 12 de ellas cambian su posición en importancia parroquial. Ejemplo de ello son las parroquias Caricua (puesto 2) y el Valle

El resto de las parroquias han mantenido su importancia demográfica, a pesar de que presentan ligeros aumentos porcentuales, así como leves disminuciones respecto a lo observado en el Censo 2001. La información referente al censo 2011 se presenta en el siguiente mapa:



12

DISTRITO CAPITAL
CUADRO 2.3. ESTRUCTURA DE EDAD DE LA POBLACIÓN, SEGÚN
GRUPO DE EDAD Y SEXO
CENSOS 1981 - 2011

GRUPO DE EDAD Y SEXO	CENSOS			
	1981	1990	2001	2011
TOTAL	1.816.901	1.823.222	1.836.286	1.943.901
0 – 14	595.738	542.454	483.996	422.132
15 – 64	1.155.811	1.196.937	1.233.668	1.362.184
65 y MÁS	65.352	83.831	118.622	159.585
HOMBRES	890.766	880.926	875.540	935.457
0 – 14	300.816	273.990	245.467	216.988
15 – 64	564.658	574.237	583.153	654.002
65 y MÁS	25.292	32.699	46.920	64.467
MUJERES	926.135	942.296	960.746	1.008.444
0 – 14	294.922	268.464	238.529	205.144
15 – 64	591.153	622.700	650.515	708.182
65 y MÁS	40.060	51.132	71.702	95.118

FUENTE: INSTITUTO NACIONAL DE ESTADÍSTICA, INE

Los Gráficos 2.2.A, 2.2.B. y 2.2.C. presentan la distribución porcentual de la población total residente en el Distrito Capital por grandes grupos de edad. Esta distribución evidencia que a partir del Censo de 1981 se presenta un decrecimiento de los menores de 15 años, cuyo peso en ese año alcanza su máximo valor representando 32,8% del total.

A partir del Censo de 1981, la tendencia que muestra la estructura por grandes grupos de edad de la población residente en el Distrito Capital, se caracteriza por una disminución progresiva de la participación de la población dependiente de 0 a 14 años al punto que, en el Censo 2011, ese segmento poblacional representa 21,7%. Esta disminución podría explicarse por el cambio experimentado en los patrones de fecundidad observado en todo el país a partir de la década de los 50.

El comportamiento de este grupo poblacional por sexo es bastante similar a lo largo del período estudiado, los hombres superan a las mujeres en todo el lapso estudiado, siendo 2001 el Censo donde se presenta la mayor brecha por sexo cuando los hombres se sitúan en 28% y las mujeres en 24,8%.

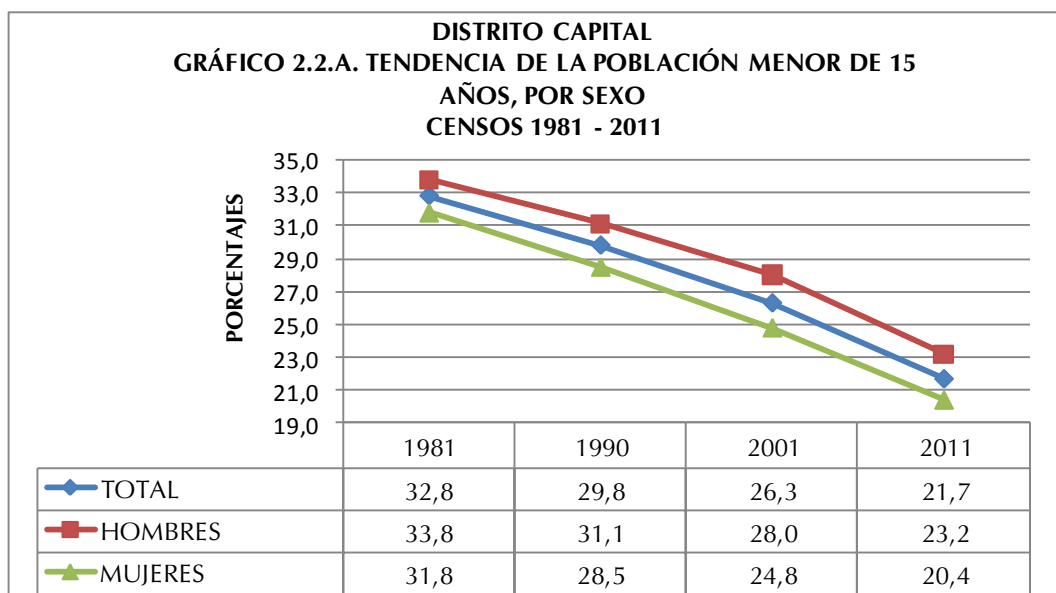

Como consecuencia del comportamiento del grupo poblacional de 0 a 14 años durante el período presentado, se observa un desplazamiento de la población hacia las edades centrales, lo que se traduce en un aumento de la representación que alcanzan los grupos en edades potencialmente activas y de aquellos pertenecientes a la tercera edad.

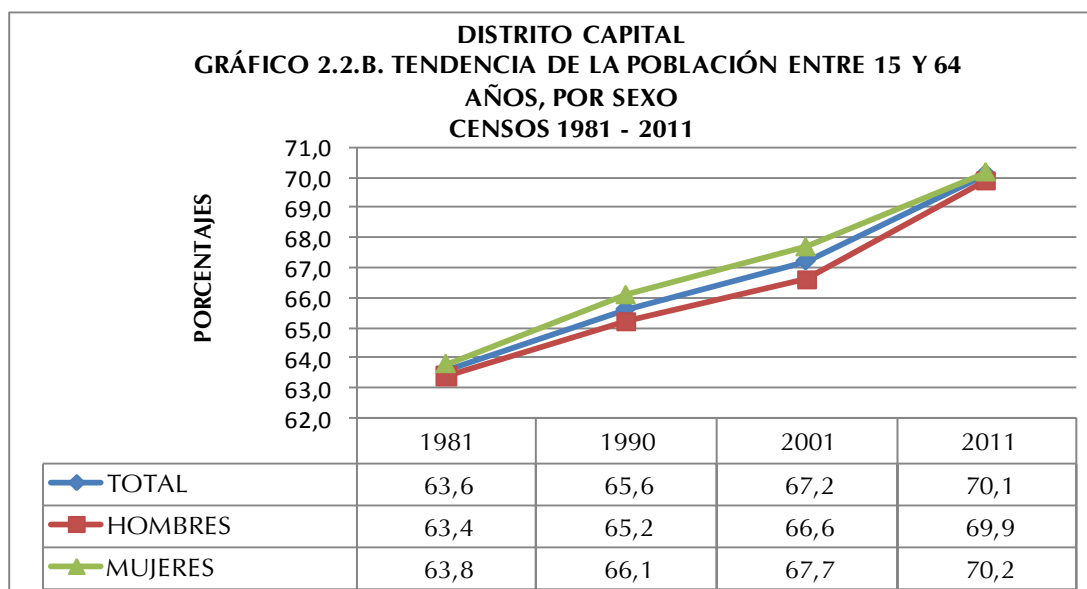

En efecto, la población de 15 a 64 años constituye actualmente 70,1% cuando en 1981 su valor se limitaba a 63,6%. Este incremento se explicaría por la sobrevivencia poblacional de esta cohorte.

Respecto a la distribución por sexo en este grupo poblacional se tiene una mayoría de las mujeres sobre los hombres sobre todo en 2001, en el resto del período estudiado la brecha es casi imperceptible puesto que no supera los 1,1 puntos porcentuales (Ver Gráfico 2.2.B)

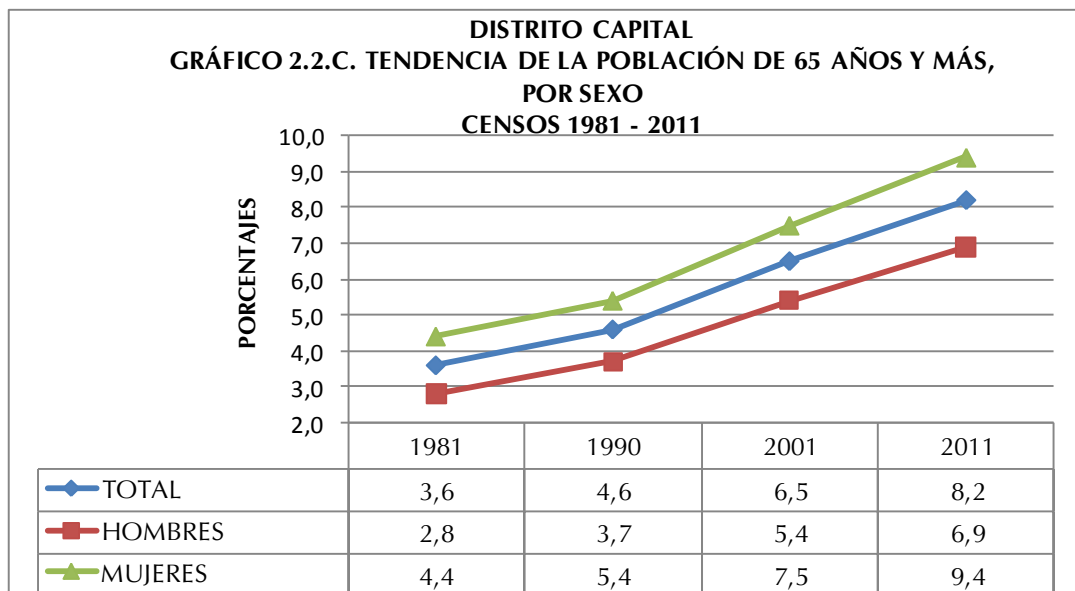

Del mismo modo, al observar el Gráfico 2.2.C. se aprecia que los adultos mayores dan cuenta de un aumento al variar su participación de 3,6% en 1981 a 8,2% en 2011. Este incremento se explica por el proceso de envejecimiento experimentado por la población, producto de los avances en materia de salud que conllevan a significativas mejoras de la morbilidad degenerativa.

En cuanto a las diferencias por sexo se aprecia una superioridad en la proporción de mujeres durante el lapso de estudio.

El Cuadro 2.4. indica la población total residente en el Distrito Capital por sexo, según grupos quinquenales de edad para los tres últimos censos efectuados en el país. Esta información permite elaborar las pirámides de población que se presentan a continuación, así como las razones de dependencia, la edad mediana y el índice de masculinidad.

DISTRITO CAPITAL
CUADRO 2.4. POBLACIÓN TOTAL POR SEXO, SEGÚN GRUPOS DE EDAD
CENSOS 1990 - 2011

GRUPO DE EDAD	CENSO 1990			CENSO 2001			CENSO 2011		
	TOTAL	HOMBRES	MUJERES	TOTAL	HOMBRES	MUJERES	TOTAL	HOMBRES	MUJERES
TOTAL	1.823.222	880.926	942.296	1.836.286	875.540	960.746	1.943.901	935.457	1.008.444
0-4	190.372	96.854	93.518	154.815	78.983	75.832	146.125	75.090	71.035
5-9	175.256	88.866	86.390	166.070	84.371	81.699	134.852	69.348	65.504
10-14	176.826	88.270	88.556	163.111	82.113	80.998	141.155	72.550	68.605
15-19	185.337	91.495	93.842	165.884	82.020	83.864	158.247	79.214	79.033
20-24	197.125	98.276	98.849	180.244	87.713	92.531	179.042	87.945	91.097
25-29	177.941	87.229	90.712	158.468	75.817	82.651	171.095	82.915	88.180
30-34	153.137	73.622	79.515	150.702	72.708	77.994	169.999	82.922	87.077
35-39	135.699	63.590	72.109	136.829	65.111	71.718	143.110	69.086	74.024
40-44	106.357	49.264	57.093	126.087	58.769	67.318	136.054	66.418	69.636
45-49	77.781	36.122	41.659	108.776	49.241	59.535	120.634	57.245	63.389
50-54	65.537	30.458	35.079	93.152	41.849	51.303	108.338	50.419	57.919
55-59	52.766	23.950	28.816	62.259	27.337	34.922	96.039	42.594	53.445
60-64	45.257	20.231	25.026	51.267	22.588	28.679	79.626	35.244	44.382
65-69	31.873	13.415	18.458	39.888	16.769	23.119	54.740	23.538	31.202
70 Y MÁS	51.958	19.284	32.674	78.734	30.151	48.583	104.845	40.929	63.916

FUENTE: INSTITUTO NACIONAL DE ESTADÍSTICA, INE

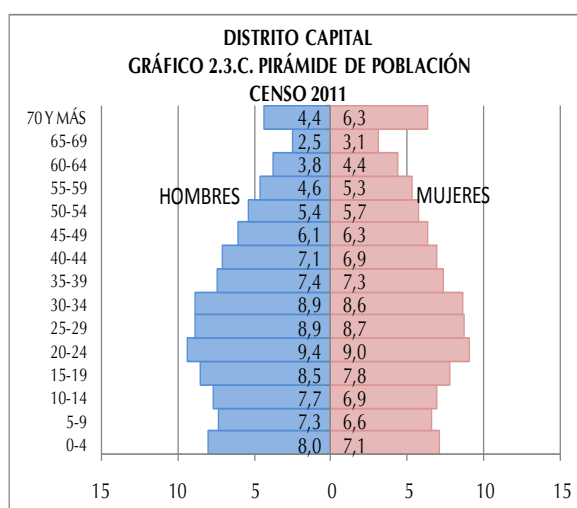
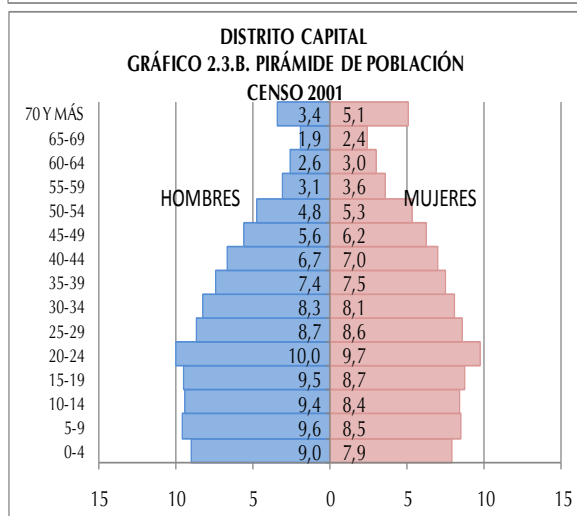
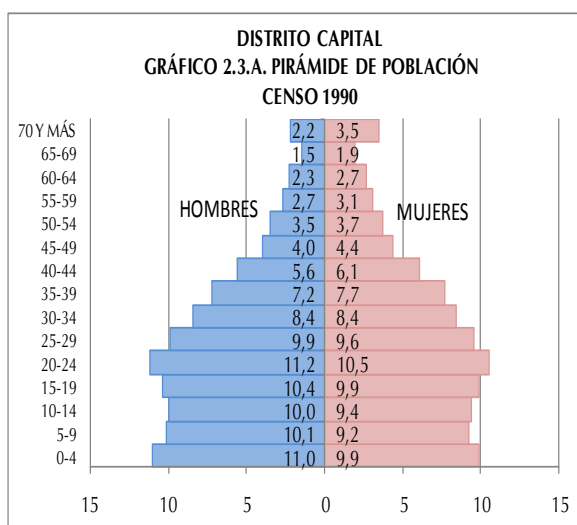

Los Gráficos 2.3.A, 2.3.B y 2.3.C presentan las pirámides de población para los tres últimos censos. En ellas se destaca el comportamiento de la población total de 0 a 4 años (base de la pirámide), grupo que representaba 10,4% en 1990; en 2001 se ubicó en 8,4% de la población total de la entidad, proporción que aparece reducida a 7,5% en el Censo 2011.

La secuencia de las pirámides provenientes de los últimos tres censos bien ilustra los efectos de la transición demográfica que ha experimentado la estructura por edad de la población residente en el Distrito Capital, lo cual se refleja en una base ancha que luego tiende a estrecharse.

Ello, aunado a las mejores condiciones de sobrevivencia, ha contribuido a que se produzca el envejecimiento de la población, lo cual se verifica a través del ensanchamiento de los tramos centrales de las pirámides. Es importante destacar que a medida que se avanza en el tiempo, los mayores de 59 años han experimentado un crecimiento importante.

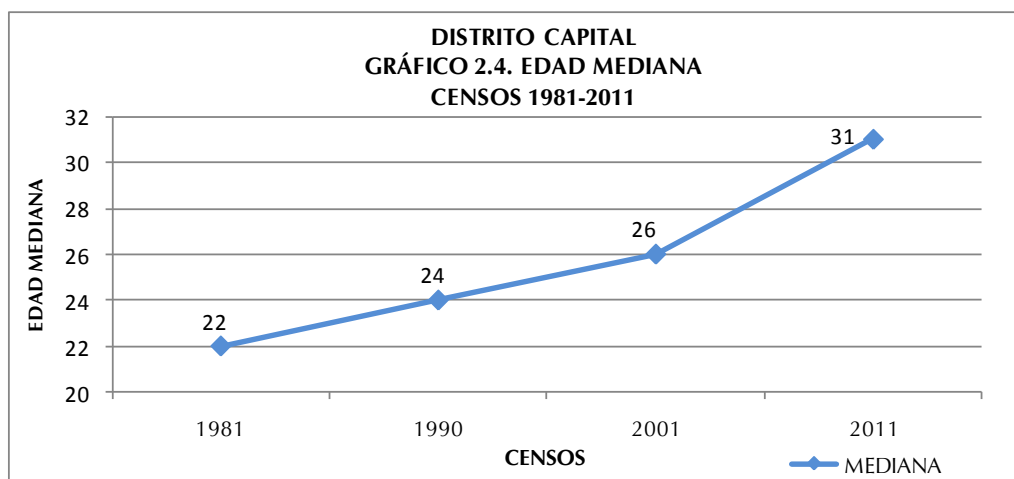

En el Gráfico 2.4 indica la tendencia de la edad mediana de la población empadronada en el Distrito Capital, a partir de 1981. La curva que representa este indicador comienza su crecimiento, producto de un sostenido descenso de la fecundidad. Este comportamiento indica que cada diez años se estarían ganando 3 años en la edad mediana de la población residente en la entidad.

Los valores de la edad mediana confirman lo señalado hasta ahora. El Distrito Capital está constituido por una población mayoritariamente joven, que llega a una edad mediana de 31 años para 2011. Este valor comienza su ascenso a partir de 1981, año en que se ubicó en 22 años.

Por otra parte, el Cuadro 2.5. indica la razón de dependencia demográfica total, la de menores de 15 años y la de mayores de 64 años, así como la edad mediana y el índice de masculinidad para el período estudiado. El mencionado cuadro señala que la razón de dependencia total se redujo casi en 14,5 puntos entre el censo de 1981 y el de 2011.

A partir de 1981, producto de la reducción de la población dependiente joven (0-14 años), la razón de dependencia total sufre una disminución paulatina hasta llegar a 42,7 individuos dependientes por cada 100 en edad de trabajar, con base en el Censo 2011. Dicho indicador alcanzó su máximo valor en 1981, año en el cual se registraron 57,2

personas dependientes por cada 100 potencialmente activas. Es importante recordar que es para este momento cuando el segmento de 0 a 14 años alcanza la mayor proporción.

DISTRITO CAPITAL
CUADRO 2.5. RAZONES DE DEPENDENCIA DEMOGRÁFICA, EDAD MEDIANA E ÍNDICE DE MASCULINIDAD
CENSOS 1981-2011

INDICADORES DEMOGRÁFICOS	CENSO			
	1981	1990	2001	2011
RAZÓN DE DEPENDENCIA TOTAL 1/	57,2	52,3	48,8	42,7
RAZÓN DE DEPENDENCIA DE MENORES DE 15 AÑOS 2/	51,5	45,3	39,1	31,0
RAZÓN DE DEPENDENCIA DE ADULTOS MAYORES DE 64 AÑOS 3/	5,7	7,0	9,7	11,7
EDAD MEDIANA	22	24	26	31
ÍNDICE DE MASCULINIDAD 4/	96,2	93,5	91,1	92,8

1/: $[(\text{POBLACIÓN} < 15 + \text{POBLACIÓN} > 64) / \text{POBLACIÓN} 15-64] * 100$

2/: $(\text{POBLACIÓN} < 15 / \text{POBLACIÓN} 15-64) * 100$

3/: $(\text{POBLACIÓN} > 64 / \text{POBLACIÓN} 15-64) * 100$

4/: NÚMERO DE HOMBRES POR CADA 100 MUJERES

FUENTE: INSTITUTO NACIONAL DE ESTADÍSTICA, INE

En lo que respecta a la razón de dependencia de los menores de 15 años, se observa que el mayor cambio ocurrió en el decenio 2001-2011 cuando esta relación de dependencia cae en casi 8 puntos porcentuales. En general, los valores del índice dan cuenta de una franca disminución, destacándose el valor mayor para 1981, año en que se ubica en 51,5 menores de 15 años dependientes por cada 100 individuos en edad activa (15 a 64 años).

Por su parte, la carga demográfica de los mayores de 64 años ha aumentado, pasando de 5,7 en 1981 a 11,7 en 2011, lo cual significa que para ese último censo existían 11 adultos mayores por cada 100 personas potencialmente activas. Este indicador representa un crecimiento porcentual del grupo de adultos mayores, los cuales dependen cada vez más de los que están en edad de trabajar.

En cuanto a la composición por sexo es importante destacar que el índice de masculinidad presentado en el Cuadro 2.5. revela que en el Distrito Capital, en los dos últimos censos,

este índice se ubica en valores muy cercanos a 92 hombres por cada 100 mujeres, cuando en 1981 esa relación se elevaba a 96,2.

Se observa que a partir de 1981 el índice de masculinidad da cuenta de una clara tendencia a la disminución, este comportamiento nos estaría indicando que cada diez años se estarían perdiendo casi 3 puntos en este indicador de la población.

4. Situación conyugal

Con relación a la situación conyugal en el Distrito Capital, al observar el Cuadro 2.6, puede señalarse que la condición de Solteros (as) es la de mayor porcentaje para ambas fechas censales. Sin embargo, es importante destacar hay más hombres que mujeres que se declararon en esta categoría.

DISTRITO CAPITAL						
CUADRO 2.6. POBLACIÓN DE 15 AÑOS Y MÁS, SEGÚN SITUACIÓN CONYUGAL, POR SEXO						
CENSOS 2001 - 2011						
SITUACIÓN CONYUGAL	2001			2011		
	TOTAL	HOMBRES	MUJERES	TOTAL	HOMBRES	MUJERES
TOTAL	1.342.694	625.274	717.420	1.511.264	712.863	798.401
SOLTEROS	512.095	253.997	258.098	641.847	312.899	328.948
UNIDOS	266.721	132.947	133.774	367.264	183.954	183.310
CASADOS	397.948	197.284	200.664	342.686	170.408	172.278
VIUDOS	59.655	9.281	50.374	65.788	13.165	52.623
DIVORCIADOS	56.162	16.932	39.230	50.662	16.783	33.879
SEPARADOS	50.113	14.833	35.280	43.017	15.654	27.363
PORCENTAJES						
TOTAL	100,0	100,0	100,0	100,0	100,0	100,0
SOLTEROS	38,2	40,5	36,0	42,5	43,9	41,2
UNIDOS	19,9	21,3	18,6	24,3	25,8	23,0
CASADOS	29,6	31,6	28,0	22,7	23,9	21,6
VIUDOS	4,4	1,5	7,0	4,4	1,8	6,6
DIVORCIADOS	4,2	2,7	5,5	3,3	2,4	4,2
SEPARADOS	3,7	2,4	4,9	2,8	2,2	3,4

NOTA: SE EXCLUYEN LAS PERSONAS DE 15 AÑOS Y MÁS QUE NO DECLARARON SU SITUACIÓN CONYUGAL

FUENTE: INSTITUTO NACIONAL DE ESTADÍSTICA, INE

Los datos censales del último decenio señalan que la proporción de hombres solteros pasó de 40,5%, en 2001 a 43,9% en 2011. Sin embargo, las mujeres solteras aumentaron su proporción en mayor medida al pasar de 36% en 2001 a 41,2% para el último censo. En la medida en que suceden los cambios antes descritos, se ha observado un aumento de la población que se declara como Unidos(as) de hecho. En esta categoría también los hombres superan a las mujeres para ambos censos.

Por otra parte, se evidencia que aquellos que se declararon Casados(as) han descendido en el tiempo, por lo que podría deducirse que este tipo de uniones han ido perdiendo interés para la población empadronada, manteniendo la tendencia de mayor porcentaje de hombres que de mujeres. Asimismo, aquellos que se declararon Viudos(as), Divorciados(as) y Separados(as) exhiben una tendencia casi constante, aunque se destaca el predominio de las mujeres sobre los hombres en todas estas categorías.

5. Relación de parentesco con el jefe o jefa del hogar y composición del hogar

En el Cuadro 2.7. se puede observar la población en hogares, residente en el Distrito Capital, por sexo, según la relación de parentesco con el jefe o jefa de hogar. Con esta importante información, se obtiene el porcentaje de los hogares que tienen jefatura de mujeres, así como la estructura del hogar censal.

En cuanto a la relación de parentesco y la estructura interna de los hogares, el Gráfico 2.5 señala que con el paso del tiempo analizado, las jefas de hogar mujeres han ido tomando mayor importancia. Se observa que en el lapso 1990-2011 esta proporción presenta un incremento de 15,7 puntos porcentuales pasando de 29% a 44,7% respectivamente.

DISTRITO CAPITAL
CUADRO 2.7 POBLACIÓN EN HOGARES, POR SEXO,
SEGÚN RELACIÓN O PARENTESCO CON EL JEFE O JEFA DEL HOGAR
CENSO 2011

RELACIÓN O PARENTESCO CON EL JEFE O JEFA DEL HOGAR	TOTAL	HOMBRES	MUJERES
TOTAL	1.866.267	895.848	970.419
JEFE O JEFA DEL HOGAR	547.189	302.359	244.830
ESPOSA(O) O COMPAÑERA(O)	278.501	64.977	213.524
HIJO(A)	651.027	337.425	313.602
HIJASTRO(A)	19.165	9.738	9.427
NIETO(A)	137.481	71.719	65.762
YERNO O NUERA	38.020	18.194	19.826
PADRE, MADRE	24.794	5.129	19.665
PADRASTRO, MADRASTRA	774	408	366
SUEGRO(A)	6.098	1.389	4.709
HERMANO(A)	49.762	26.398	23.364
CUÑADO(A)	10.931	5.710	5.221
SOBRINO(A)	40.974	22.072	18.902
OTRO PARIENTE	42.282	21.125	21.157
NO PARIENTE	17.631	9.010	8.621
SERVICIO DOMÉSTICO	1.425	108	1.317
PARIENTE DEL SERVICIO DOMÉSTICO	213	87	126

FUENTE: INSTITUTO NACIONAL DE ESTADÍSTICA, INE

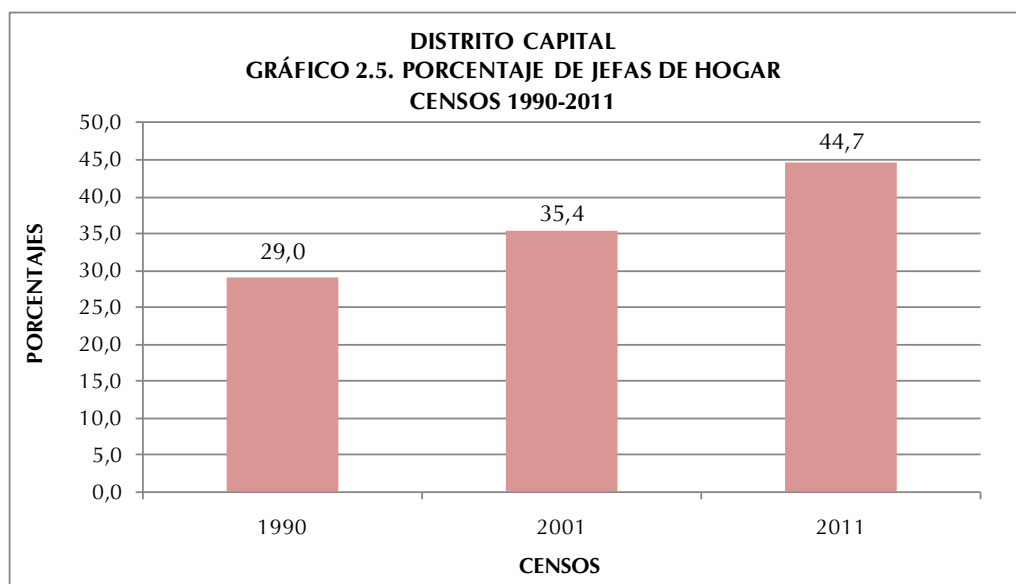

En el mapa se presentan las jefas de hogar según parroquias. Se puede observar que la mayor concentración de las mismas se encuentra en la parroquia Sucre.

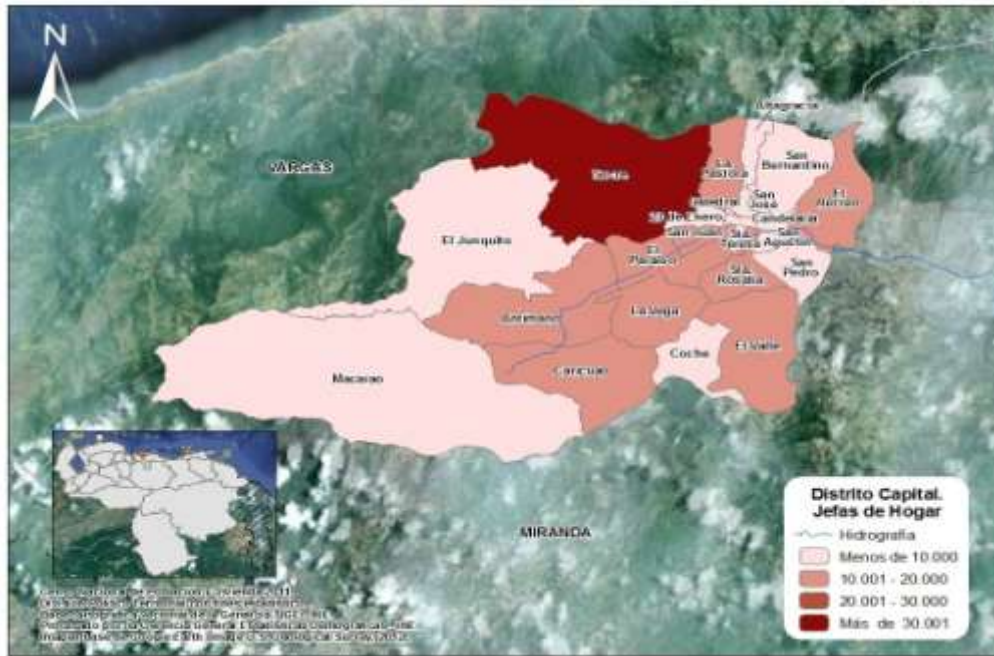

Al examinar la estructura del hogar censal en función de la relación de parentesco con el jefe o jefa del hogar indicada en el Gráfico 2.6, se observa que 80,2% de las personas que lo conforman consolidan el Núcleo del hogar, es decir, son Jefes o Jefas, solos o acompañados por su Esposa(o) o Compañera(o) y con o sin Hijos(as) o Hijastros(as).

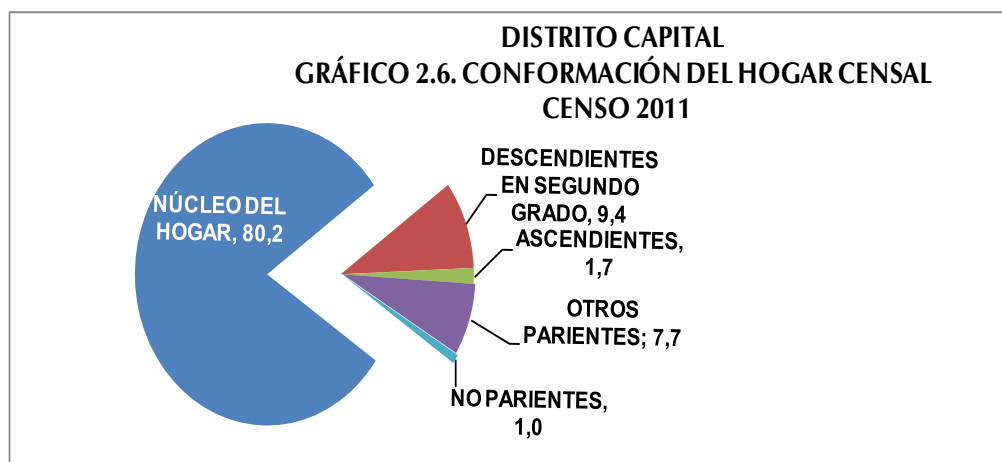

A partir del examen de la relación de parentesco se encuentra que los otros miembros del hogar, son: 9,4% Descendientes en Segundo Grado (nietos o nietas, yernos o nueras); 1,7% Ascendientes (padre, madre, padrastro, madrastra, suegro o suegra), 7,7% Otros parientes (hermano o hermana, cuñado o cuñada, sobrino o sobrina y otros parientes) y 1% No parientes (no parientes, servicio doméstico y pariente del servicio doméstico).

6. Autoreconocimiento étnico

A partir del “I Encuentro de Estadísticas y Censo de Población Afrodescendiente” donde participaron países con amplia trayectoria en la inclusión de este tema en el censo, tales como Brasil, Ecuador y Colombia, avalados por la experiencia de CELADE- CEPAL, y por solicitud de la Red de Organizaciones Afrovenezolanas, y de la Oficina de Enlace con Comunidades Afrodescendiente del Ministerio de Poder Popular para la Cultura, el Instituto Nacional de Estadística, cumpliendo con La Ley de la Función Pública de Estadística, y luego de una serie de investigaciones y análisis, decidió incorporar una pregunta en el XIV Censo Nacional de Población y Vivienda 2011, destinada al Autoreconocimiento Afrodescendiente, entendiendo como tal al proceso mediante el cual una persona hace conciencia y acepta sus valores, saberes, quehaceres, rasgos físicos y raíces históricas que lo identifican como descendiente de africanos/as.

DISTRITO CAPITAL
CUADRO 2.8. DISTRIBUCIÓN PORCENTUAL DE
LA POBLACIÓN, SEGÚN
AUTORECONOCIMIENTO ÉTNICO
CENSO 2011

AUTORECONOCIMIENTO ÉTNICO	%
TOTAL	100,0
NEGRA/NEGRO	2,3
AFRODESCENDIENTE	1,0
MORENA/MORENO	44,3
BLANCA/BLANCO	51,2
OTRA	1,2

FUENTE: INSTITUTO NACIONAL DE ESTADÍSTICA, INE

Con respecto al autoreconocimiento étnico, en el Cuadro 2.8. se observa que la mayoría de la población objeto de esta pregunta, se autoreconoció como Blanca/Blanco representando 51,2% del total. Por su parte la categoría Afrodescendiente se ubicó en 1% de dicha población.

7. Población con deficiencias, condiciones o discapacidades

El Consejo Nacional para las Personas con Discapacidad (CONAPDIS), con la finalidad de hacer cumplir el artículo 68 de la Ley para Personas con Discapacidad (promulgada en 2007), elaboró una propuesta de pregunta para el XIV Censo Nacional de Población y Vivienda, y así obtener la información necesaria para el diseño de políticas y programas que beneficien directamente a este sector de la población.

La distribución de la población según la deficiencia, condición o discapacidad señalada en el Cuadro 2.9. indica que 94,6% de la población censada se ubica en la categoría Ninguna. Sin embargo, del total de la población empadronada en el Distrito Capital 1,1% indicó tener deficiencia Visual, (21.502 personas); 0,9% declaró tener una deficiencia Músculo Esquelética (17.468 personas) y 0,9% respondió tener deficiencia Cardiovascular (17.700 personas).

DISTRITO CAPITAL
CUADRO 2.9. POBLACIÓN, SEGÚN DEFICIENCIAS,
CONDICIONES O DISCAPACIDADES
CENSO 2011

DEFICIENCIA, CONDICIÓN O DISCAPACIDAD	TOTAL	%
TOTAL 1/	1.927.820	
VISUAL	21.502	1,1
AUDITIVA	6.957	0,4
NEUROLÓGICA	13.513	0,7
MÚSCULO ESQUELÉTICA	17.468	0,9
VOZ Y HABLA	3.059	0,2
CARDIOVASCULAR	17.700	0,9
MENTAL-INTELLECTUAL	8.862	0,5
RESPIRATORIA	10.279	0,5
MENTAL-PSICOSOCIAL	6.079	0,3
NINGUNA	1.838.153	95,4

1/ CORRESPONDE A LA POBLACIÓN QUE RESPONDIÓ A LA MENCIONADA PREGUNTA Y NO A LA SUMA DE LAS PERSONAS SEGÚN LOS TIPOS DE DEFICIENCIAS, CONDICIONES O DISCAPACIDADES QUE TIENEN, PORQUE NO SON EXCLUYENTES

FUENTE: INSTITUTO NACIONAL DE ESTADÍSTICA, INE

8. Lugar a dónde acudió cuando necesitó atención médica durante el último año

El Cuadro 2.10 presenta la distribución porcentual, de la población total residente en el Distrito Capital, según el lugar al que acudió cuando necesitó atención médica en el año 2011. Dicho cuadro señala que la mayoría de la población de la entidad (49,8%) no necesitó atención médica, porcentaje que equivale a 960.541 personas, mientras que 24,7% de la misma declaró haber acudido a un Hospital Público, lo cual indica que 475.677 personas acudieron a este tipo de centro de atención médica.

DISTRITO CAPITAL
CUADRO 2.10. POBLACIÓN, SEGÚN LUGAR A DÓNDE ACUDIÓ
CUANDO NECESITÓ ATENCIÓN MÉDICA
CENSO 2011

LUGAR A DÓNDE ACUDIÓ	TOTAL	%
TOTAL 1/	1.927.586	
INSTITUTO VENEZOLANO DE LOS SEGUROS SOCIALES (IVSS)	146.919	7,6
INSTITUTO DE PREVISIÓN SOCIAL (IPASME, INPREABOGADO, IPP)	16.479	0,9
CONSULTORIO, CLÍNICA U HOSPITAL PRIVADO	301.882	15,7
HOSPITAL PÚBLICO	475.677	24,7
LOCALES DE LA MISIÓN BARRIO ADENTRO	287.434	14,9
AMBULATORIO	131.183	6,8
NO NECESITÓ ASISTENCIA MÉDICA	960.541	49,8

1/ CORRESPONDE A LA POBLACIÓN QUE RESPONDIÓ A LA MENCIONADA PREGUNTA Y NO A LA SUMA DE LAS PERSONAS SEGÚN LOS LUGARES A DÓNDE ACUDIÓ PORQUE NO SON EXCLUYENTES

FUENTE: INSTITUTO NACIONAL DE ESTADÍSTICA, INE

III. CARACTERÍSTICAS DE FECUNDIDAD

La fecundidad hace referencia al resultado efectivo del proceso de reproducción humana, el cual está relacionado con las condiciones educativas, sociales y económicas que rodean a la población. El estudio de la fecundidad alude fundamentalmente a la población

de mujeres en edad fértil (15 a 49 años), segmento etario donde se concentra la mayor posibilidad de concebir. Sin embargo, es conveniente considerar además, el comportamiento del conjunto de mujeres de 12 años y más, las cuales reflejan la tendencia de la fecundidad acumulada. En el Censo 2011 las mujeres de 12 años y más representan 82,6% del total de las mujeres residentes en el Distrito Capital.

1. Paridez total y por grupo de edad

La estimación de la paridez total en el Distrito Capital se obtiene a partir de la pregunta sobre fecundidad acumulada del Censo 2011, dirigida a las mujeres de 12 años y más, ésta indica que el número promedio de hijos por mujer se sitúa en el orden de 1,7, mientras que en el año 2001 el valor de dicho indicador se elevaba a 1,9 hijos por mujer. En el Cuadro 3.1 se puede observar el comportamiento de la variable: número de hijos(as) nacidos(as) vivos(as), según el grupo de edad de la madre.

DISTRITO CAPITAL
CUADRO 3.1. MUJERES DE 12 AÑOS Y MÁS, POR NÚMERO TOTAL DE HIJOS
NACIDOS VIVOS, SEGÚN GRUPO DE EDAD
CENSOS 2001 - 2011

GRUPO DE EDAD	2001			2011		
	MUJERES	HIJOS NACIDOS VIVOS	PARIDEZ	MUJERES	HIJOS NACIDOS VIVOS	PARIDEZ
TOTAL	740.201	1.441.035	1,9	832.935	1.382.301	1,7
12-14	43.055	254	0,0	37.428	348	0,0
15-19	78.186	12.393	0,2	78.128	11.603	0,1
20-24	87.939	58.254	0,7	90.062	48.711	0,5
25-29	79.634	95.707	1,2	87.244	82.608	0,9
30-34	75.577	133.137	1,8	86.200	117.423	1,4
35-39	70.068	151.556	2,2	73.404	127.044	1,7
40-44	65.802	167.303	2,5	69.049	135.977	2,0
45-49	58.346	160.995	2,8	62.849	134.680	2,1
50-54	50.363	152.769	3,0	57.440	135.311	2,4
55-59	34.294	115.182	3,4	52.956	134.738	2,5
60-64	28.012	105.971	3,8	44.023	122.367	2,8
65-69	22.598	93.499	4,1	30.911	95.550	3,1
70-74	18.484	78.642	4,3	23.034	79.566	3,5
75-79	12.902	55.150	4,3	17.296	64.792	3,7
80-84	8.070	33.405	4,1	12.233	48.087	3,9
85 Y MÁS	6.871	26.818	3,9	10.678	43.496	4,1

NOTA: SE EXCLUYEN LAS MUJERES QUE NO DECLARARON EL NÚMERO DE HIJOS NACIDOS VIVOS TENIDOS

FUENTE: INSTITUTO NACIONAL DE ESTADÍSTICA, INE

Con base en esta información pueden elaborarse diversos análisis, uno de los cuales lo constituye el comportamiento de la paridez media (promedio de hijos por mujer), importante indicador de gran utilidad para la toma de decisiones en relación a las políticas de salud sexual y reproductiva.

La fecundidad se relaciona directamente con la edad, tal cual se ve reflejado en las estimaciones de la paridez correspondientes al Distrito Capital que se presenta en el Gráfico 3.1. En efecto, el número promedio de hijos tenidos por mujer, calculado a partir de los datos del Censo 2011, muestra una tendencia creciente a medida que se avanza en los grupos de edad hasta alcanzar un valor de 4,1 hijos entre las mujeres de 85 años y más, a diferencia del Censo 2001, cuando el mayor número de hijos por mujer correspondió al grupo de 70 a 79 años. La comparación entre las estimaciones de paridez por edad a partir de los 12 años obtenidas de los Censos 2001 y 2011 dan cuenta del descenso de la fecundidad observado en el Distrito Capital.

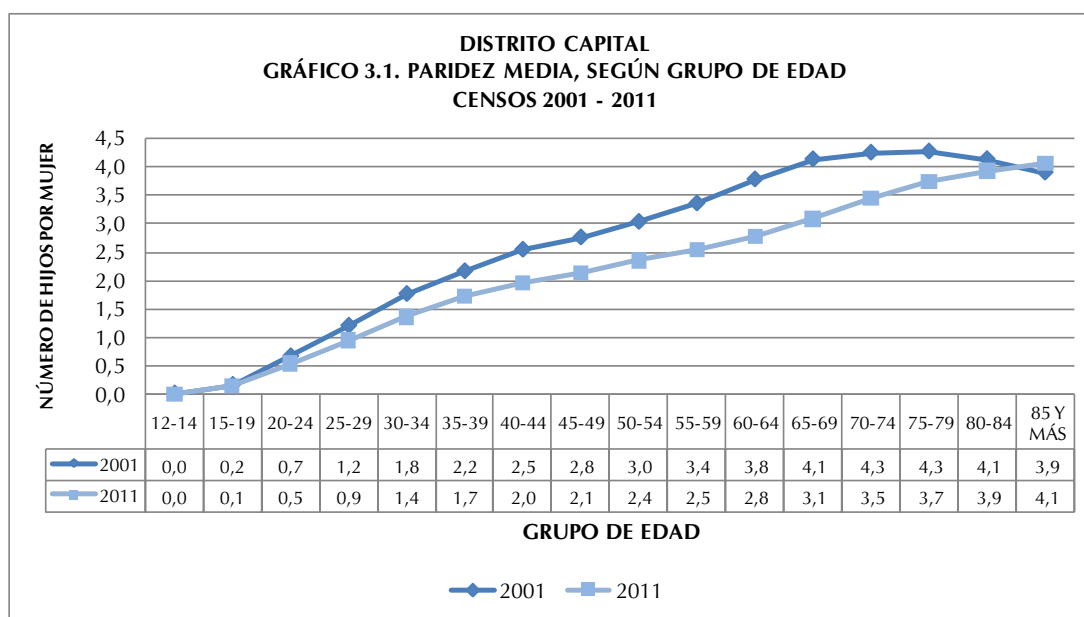

En el Gráfico 3.1 se aprecia que, entre las edades tempranas (15 a 39 años), el desplazamiento de la curva es más leve, pero de los 40 años en adelante se hace más pronunciado debido a una mayor disminución de la fecundidad entre las mujeres que habían alcanzado niveles más altos. En efecto, en 2001 la paridez en el tramo final del período fértil (de 45 a 49 años) se ubicó en un número promedio de 2,8 hijos por mujer, mientras que en 2011 ese nivel bajó a 2,1 hijos.

2. Distribución de las mujeres sin hijos

El Cuadro 3.2 indica la distribución porcentual de las mujeres de 12 años y más residentes en la entidad en estudio, que declararon no haber tenido ningún hijo(a) nacido(a) vivo(a). Se destaca el aumento en el porcentaje de mujeres sin hijos en los últimos 10 años, pasando de 33,6% a 36,6%.

DISTRITO CAPITAL
CUADRO 3.2. MUJERES DE 12 AÑOS Y MÁS SIN HIJOS,
SEGÚN GRUPO DE EDAD
CENSOS 2001 - 2011

GRUPO DE EDAD	2001			2011		
	TOTAL DE MUJERES	MUJERES SIN HIJOS	%	TOTAL DE MUJERES	MUJERES SIN HIJOS	%
TOTAL	740.201	248.592	33,6	832.935	305.076	36,6
12-14	43.055	42.840	99,5	37.428	37.131	99,2
15-19	78.186	68.094	87,1	78.128	68.249	87,4
20-24	87.939	50.160	57,0	90.062	55.884	62,1
25-29	79.634	29.204	36,7	87.244	38.880	44,6
30-34	75.577	16.531	21,9	86.200	27.091	31,4
35-39	70.068	10.559	15,1	73.404	16.747	22,8
40-44	65.802	7.552	11,5	69.049	13.295	19,3
45-49	58.346	5.718	9,8	62.849	10.837	17,2
50-54	50.363	4.602	9,1	57.440	9.124	15,9
55-59	34.294	3.120	9,1	52.956	7.774	14,7
60-64	28.012	2.595	9,3	44.023	6.262	14,2
65-69	22.598	1.990	8,8	30.911	4.468	14,5
70-74	18.484	1.936	10,5	23.034	3.241	14,1
75-79	12.902	1.616	12,5	17.296	2.469	14,3
80-84	8.070	1.113	13,8	12.233	1.825	14,9
85 Y MÁS	6.871	962	14,0	10.678	1.799	16,8

NOTA: SE EXCLUYEN LAS MUJERES QUE NO DECLARARON EL NÚMERO DE HIJOS NACIDOS VIVOS TENIDOS

FUENTE: INSTITUTO NACIONAL DE ESTADÍSTICA, INE

La mayor brecha de la proporción de mujeres sin hijos se observa en el grupo de edad 30-34 años, con un aumento de 9,6 puntos porcentuales en el lapso 2001-2011. Este incremento en el porcentaje de mujeres sin hijos discriminado por grupo de edad, es reflejo de los cambios que se están operando en el patrón de la fecundidad, donde la tendencia indica una preferencia a posponer la llegada del primer hijo.

IV. CARACTERÍSTICAS EDUCATIVAS

1. Niveles de alfabetismo

Se entiende por alfabetismo, la capacidad de las personas para leer y escribir un párrafo sencillo en un idioma cualquiera. La UNESCO recomienda su estudio en la población de 10 años y más. Se refiere a la capacidad de las personas mayores de tres años para leer y escribir un párrafo cualquiera en un idioma cualquiera.

El alfabetismo en el Distrito Capital se ha incrementado en forma considerable. En este último Censo la población de 10 años y más fue de 1.662.924 personas y la tasa de alfabetismo de dicha población se ubicó en 98,2% cuando en 1990 su valor era 96,8% para una población de 10 años y más de 1.418.600 personas (ver cuadro 4.1.)

DISTRITO CAPITAL
CUADRO 4.1. POBLACIÓN DE 10 AÑOS Y MÁS ALFABETA, SEGÚN GRUPO DE EDAD
CENSOS 1981 - 2011

GRUPO DE EDAD	CENSOS					
	1990		2001		2011	
	POBLACIÓN	ALFABETAS	POBLACIÓN	ALFABETAS	POBLACIÓN	ALFABETAS
TOTAL	1.418.600	1.373.035	1.515.401	1.483.351	1.662.924	1.633.261
10 - 24	543.980	535.589	509.239	504.730	478.444	473.020
25 - 54	698.453	681.339	774.014	763.704	849.230	838.786
55 Y MÁS	176.167	156.107	232.148	214.917	335.250	321.455

NOTA: SE EXCLUYEN LAS PERSONAS QUE NO DECLARARON SU CONDICIÓN DE ALFABETISMO

FUENTE: INSTITUTO NACIONAL DE ESTADÍSTICA, INE

Por su parte, la evolución de las tasas de alfabetismo según grupo de edad también permite constatar la disminución progresiva de las brechas existentes entre las mismas, las cuales denotan un incremento continuo a través del tiempo, es decir, cada vez hay un mayor número de personas que abandonan la condición de analfabetas.

Así lo demuestra el Gráfico 4.1 que indica la tendencia de las tasas de alfabetismo según grupo de edad del Distrito Capital, en el período comprendido entre los censos 1990 y 2011.

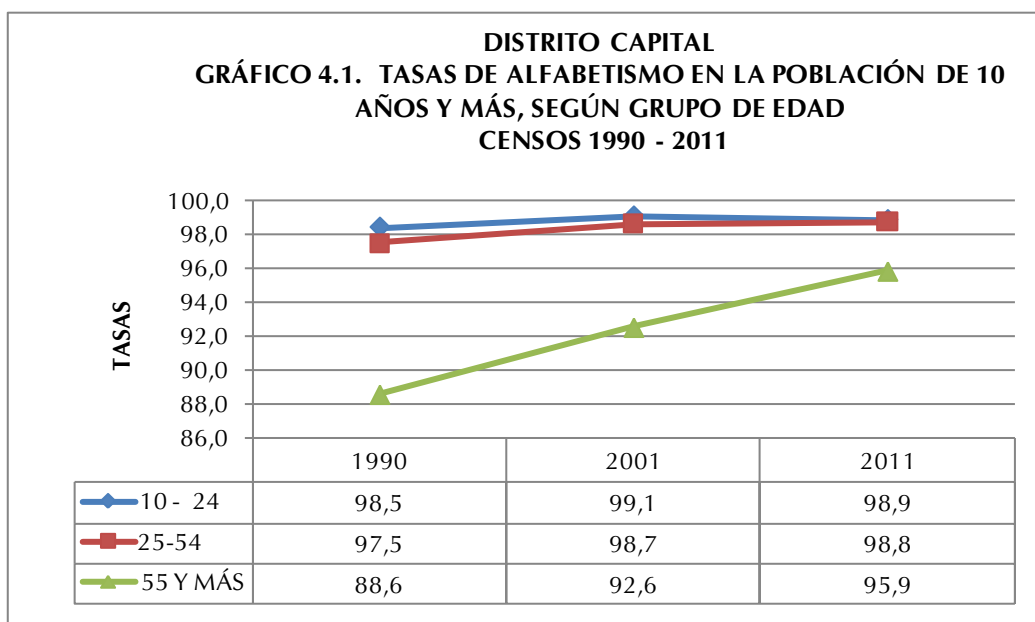

Las tasas de alfabetismo son más altas en los grupos más jóvenes, pues son éstos los que han sido beneficiados por las mejoras educativas ocurridas en el país en los últimos cincuenta años.

Cabe destacar que en los últimos 21 años la proporción de personas alfabetas en edades comprendidas entre 10 y 24 años, se incrementó alrededor de 0,4 puntos porcentuales. Para el grupo de personas de 25 a 54 años el incremento fue del orden de 1,3 puntos porcentuales, mientras que el mayor aumento de personas alfabetizadas se ubica en el grupo de 55 años y más, presentando 7,3 puntos porcentuales de variación.

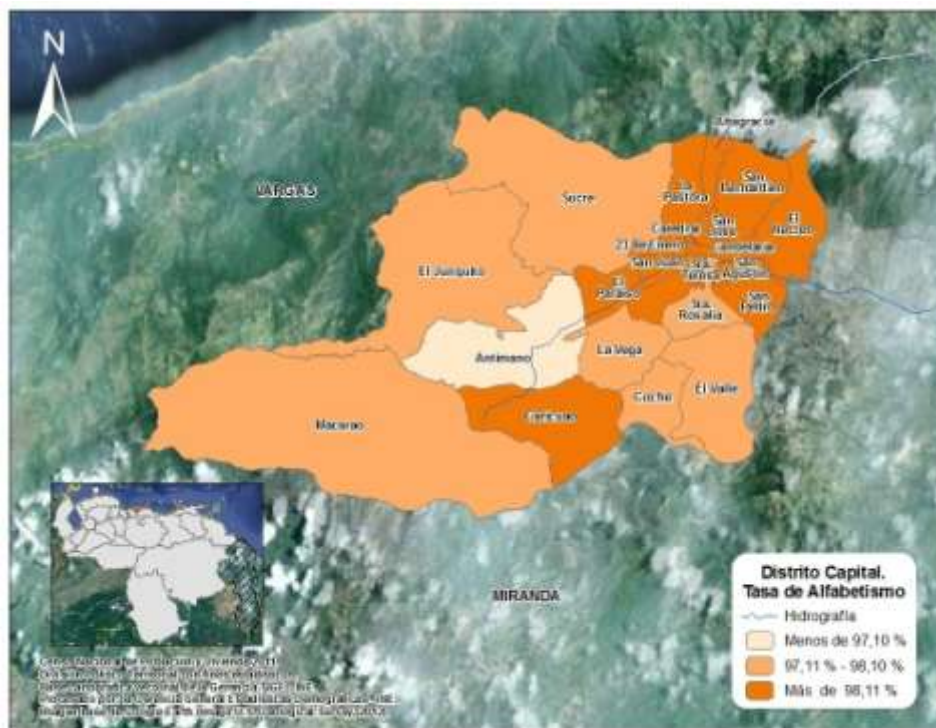

En el mapa se presentan las parroquias del Distrito Capital, según las tasas de alfabetismo, pudiendo observarse que la tasa más baja está ubicada en la parroquia Antímano. Mientras tanto, el resto de las parroquias del Distrito Capital pasan el 97,1% de alfabetos.

V. LUGAR DE NACIMIENTO Y MOVIMIENTOS MIGRATORIOS

No es secreto que los movimientos migratorios en Venezuela han sido una constante desde la época de la independencia del país; evidencia de ello, es el mestizaje en sus habitantes.

En 1950, la población de Venezuela llegaba a 5 millones de habitantes. Como producto de la Segunda Guerra Mundial, entre 1948 y 1961, llegaron al país una gran cantidad de migrantes principalmente de Europa Occidental. En efecto en el Censo de 1961 se empadronaron 7.523.999 habitantes, con un total de 541.563 inmigrantes de los cuales 369.298 eran europeos.

DISTRITO CAPITAL
CUADRO 5.1. POBLACIÓN TOTAL, SEGÚN LUGAR DE
NACIMIENTO
CENSOS 1961 - 2011

LUGAR DE NACIMIENTO	CENSOS		
	1990	2001	2011
TOTAL	1.823.222	1.836.286	1.943.901
EN EL PAÍS	1.605.944	1.695.231	1.811.722
EN EL EXTERIOR	217.278	141.055	132.179
PORCENTAJES			
TOTAL	100,0	100,0	100,0
EN EL PAÍS	88,1	92,3	93,2
EN EL EXTERIOR	11,9	7,7	6,8

FUENTE: INSTITUTO NACIONAL DE ESTADÍSTICA, INE

En el Cuadro 5.1, se muestra el comportamiento de la población residente en el Distrito Capital, según el lugar de nacimiento, observándose que la mayoría de la población es nacida en Venezuela. A pesar de ligeros altibajos la proporción de personas nacidas en el país ha sido constante en el tiempo, siendo para este último Censo 93,2% de la población total de la entidad mientras la población extranjera representa el 6,8% restante.

Cabe destacar que el porcentaje de personas nacidas en el exterior, presenta su menor proporción en este último Censo, mientras que en 1981 alcanzó 11,9% de la población total. El Distrito Capital se ha caracterizado por ser una entidad receptora de las distintas corrientes migratorias registradas en el país.

En el Cuadro 5.2. Se destaca la participación de los nacidos en Colombia, Ecuador, España y Portugal, los cuales aportan 45,8%, 10,3%, 9,8% y 8,1% respectivamente a la población nacida en el exterior residente en la entidad.

DISTRITO CAPITAL
CUADRO 5.2. POBLACIÓN NACIDA EN EL
EXTERIOR, SEGÚN PAÍS DE NACIMIENTO
CENSO 2011

PAÍS DE NACIMIENTO	TOTAL	%
TOTAL	121.424	100,0
ARGENTINA	904	0,7
BOLIVIA	450	0,4
BRASIL	398	0,3
CHILE	1.334	1,1
COLOMBIA	55.650	45,8
ECUADOR	12.464	10,3
ESPAÑA	11.889	9,8
ITALIA	5.792	4,8
PERÚ	6.615	5,4
PORTUGAL	9.809	8,1
REPÚBLICA DOMINICANA	4.057	3,3
OTRO PAÍS	12.062	9,9

NOTA: SE EXCLUYE LA POBLACIÓN QUE NO DECLARÓ PAÍS DE NACIMIENTO

FUENTE: INSTITUTO NACIONAL DE ESTADÍSTICA, INE

DISTRITO CAPITAL
CUADRO 5.3. POBLACIÓN NACIDA EN EL PAÍS, SEGÚN ENTIDAD
DE NACIMIENTO
CENSOS 1961 - 2011

ENTIDAD DE NACIMIENTO	CENSOS		
	1990	2001	2011
POBLACIÓN NACIDA EN EL PAÍS	1.605.944	1.695.231	1.811.722
EN LA MISMA ENTIDAD	1.102.400	1.220.122	1.458.825
EN OTRAS ENTIDADES	503.544	475.109	352.897
PORCENTAJES			
TOTAL	100,0	100,0	100,0
EN LA MISMA ENTIDAD	68,6	72,0	80,5
EN OTRAS ENTIDADES	31,4	28,0	19,5

FUENTE: INSTITUTO NACIONAL DE ESTADÍSTICA, INE

En el Censo 2011 la cantidad de personas nacidas en la entidad se ubicó en el punto más alto del período estudiado, representando el 80,5% del total de los residentes del estado.

Por otra parte, en el Cuadro 5.3. se aprecia la población residente en el distrito capital, según su entidad de nacimiento. En el año 1990, se registró la mayor proporción de personas nacidas en otras entidades del país cuando la cifra alcanzó 31,4%.

VI. VIVIENDAS Y HOGARES

1. Características de las viviendas

DISTRITO CAPITAL
CUADRO 6.1. TOTAL DE VIVIENDAS, SEGÚN TIPO DE
VIVIENDA
CENSOS 2001-2011

TIPO DE VIVIENDA	CENSOS	
	2001	2011
TOTAL	491.590	581.043
FAMILIAR	488.827	579.717
COLECTIVA 1/	2.763	1.326

1/ INCLUYE LAS VIVIENDAS CLASIFICADAS COMO REFUGIO

FUENTE: INSTITUTO NACIONAL DE ESTADÍSTICA, INE

En el Censo 2011 se empadronaron en el Distrito Capital 581.043 viviendas. De ellas aproximadamente 99,9% son Viviendas Familiares, mientras que 1.326 unidades constituyen Viviendas Colectivas (0,1%).

Las Viviendas Familiares constituyen la residencia de una o más personas que

conforman el o los hogares censales. Su estudio permite determinar, en forma fehaciente, las condiciones de habitabilidad de uno o más hogares en la vivienda.

Es importante señalar que aún cuando en un principio se incluyeron los refugios en el cuestionario como una vivienda de tipo familiar, en términos operativos de campo y en la posterior validación de la información censal, se acordó considerarlos como vivienda colectiva. Esto debido a que no se cumplía a cabalidad la definición de hogar censal; la temporalidad de la residencia habitual no era clara y el número de “hogares” si se pudieran decir así, residiendo en una misma estructura o vivienda superaba el promedio considerado “válido” en una vivienda familiar.

Al observar el Cuadro 6.1. se aprecia que en 2011 las Viviendas Familiares crecieron mientras que las Viviendas Colectivas presentaron una disminución.

En cuanto a las Viviendas Familiares el Cuadro 6.2. indica que las Ocupadas aumentan pasando de 90,7% en 2001 a 91,7% en 2011 al igual que las Desocupadas que pasan de 5,9% a 6,1% respectivamente.

DISTRITO CAPITAL
CUADRO 6.2. VIVIENDAS FAMILIARES, SEGÚN CONDICIÓN DE OCUPACIÓN
CENSOS 2001-2011

CONDICIÓN DE OCUPACIÓN	CENSOS			
	2001		2011	
	TOTAL	%	TOTAL	%
TOTAL	488.140	100,0	578.402	100,0
OCUPADA	442.776	90,7	530.694	91,7
DESOCUPADA	28.926	5,9	35.184	6,1
OCASIONAL	10.603	2,2	9.007	1,6
EN CONSTRUCCIÓN	5.835	1,2	3.517	0,6

NOTA: SE EXCLUYEN LAS VIVIENDAS FAMILIARES CLASIFICADAS COMO OTRA CLASE Y REFUGIO

FUENTE: INSTITUTO NACIONAL DE ESTADÍSTICA, INE

Por el contrario las Viviendas de Uso Ocasional caen porcentualmente en el último decenio pasando de 2,2% a 1,6%. Del mismo modo las Viviendas en Construcción disminuyen pasando de 1,2% en 2001 a 0,6% en 2011.

DISTRITO CAPITAL
CUADRO 6.3. VIVIENDAS FAMILIARES, SEGÚN TIPO
CENSOS 2001-2011

TIPO DE VIVIENDA FAMILIAR	CENSOS			
	2001		2011	
	TOTAL	%	TOTAL	%
TOTAL	488.827	100,0	579.717	100,0
QUINTA O CASAQUINTA Y CASA 1/	240.963	49,3	327.084	56,4
APARTAMENTO EN EDIFICIO Y APARTAMENTO EN QUINTA, CASAQUINTA O CASA RANCHO	230.637	47,2	235.395	40,6
OTRA CLASE Y CASA DE VECINDAD	16.501	3,4	15.904	2,7
	726	0,1	1.334	0,3

1/ INCLUYE VIVIENDAS CLASIFICADAS COMO MANSIÓN (2001)

NOTA: SE EXCLUYEN LAS VIVIENDAS CLASIFICADAS COMO REFUGIO

FUENTE: INSTITUTO NACIONAL DE ESTADÍSTICA, INE

El Cuadro 6.3 presenta las Viviendas Familiares según tipo. En este sentido se puede apreciar que la mayoría de ellas (56,4%) son Quintas, Casaquintas o Casas, proporción que aumenta con respecto al Censo 2001.

Los Apartamentos en Edificio y en Quinta, Casaquinta o Casa, en cambio, disminuyeron pasando de 47,2% en 2001 a 40,6% en 2011. Los Ranchos de igual forma decrecieron de 3,4% a 2,7%, lo cual da indicios de los procesos de urbanización en la entidad.

DISTRITO CAPITAL
CUADRO 6.4 TOTAL DE VIVIENDAS
FAMILIARES OCUPADAS, SEGÚN AÑOS DE
CONSTRUCCIÓN
CENSO 2011

AÑOS DE CONSTRUCCIÓN	TOTAL
TOTAL	530.694
MENOS DE 10 AÑOS	50.278
DE 10 A 13 AÑOS	30.979
DE 14 A 28 AÑOS	77.367
DE 29 A 43 AÑOS	144.271
DE 44 A 56 AÑOS	107.684
MÁS DE 56 AÑOS	83.018
NO SABE	37.097

NOTA: SE EXCLUYEN LAS VIVIENDAS CLASIFICADAS COMO OTRA CLASE Y REFUGIO

FUENTE: INSTITUTO NACIONAL DE ESTADÍSTICA, INE

Por otra parte, y a petición de la Fundación Venezolana de Investigaciones Sismológicas (FUNVISIS), en el XIV Censo Nacional de Población y Vivienda se estudian los años de construcción de la vivienda. Esta pregunta se refiere al período de años de construcción de la vivienda desde que se comenzó a construir hasta la fecha del empadronamiento, sin tener en cuenta las reformas que se hayan podido efectuar después de construida. El Cuadro 6.4 presenta las viviendas familiares ocupadas por años de construcción. El mayor número de ellas (144.271) son construcciones hechas en un rango de tiempo entre 29 y 43 años.

El Gráfico 6.1 muestra las proporciones de viviendas construidas en Distrito Capital según años de construcción de las mismas, haciendo notorio el volumen de viviendas las construidas hace 29 a 43 años (27,2%), seguido de 20,3% que fueron construidas hace 44 a 56 años.

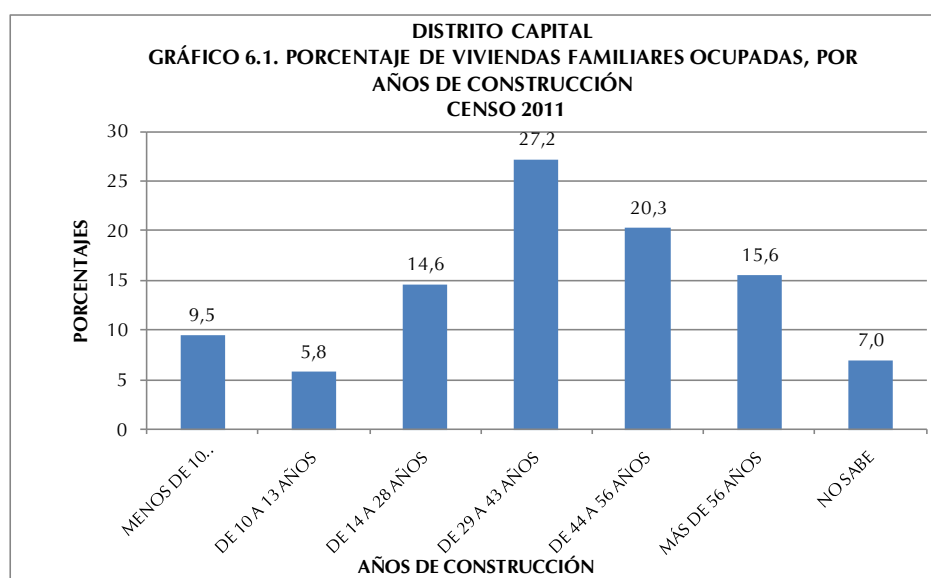

2. Equipamiento del hogar

El hogar es una unidad doméstica formada por una persona o un grupo de personas, unidas o no por vínculos familiares, que conviven en una misma vivienda o en parte ella, comparten los mismos servicios y mantienen un gasto común para la compra de la comida. Más allá de su mera identificación y conteo, utilizar el hogar como unidad de análisis con temas de investigación e indicadores particulares, permite conocer la situación sobre su composición y funcionamiento. El Censo de 2011 reveló que en el Distrito Capital se empadronaron 547.189 hogares.

Antes de 1981 la disponibilidad de bienes y otros artefactos de los cuales disponen los hogares para su confort y mejora de la calidad de vida, eran estudiados con relación a la vivienda. Sin embargo, es en este año que el cuestionario censal introduce como “bloque o sección” a los hogares como una unidad de análisis independiente. Con ello se logra estudiar la situación real de más de un hogar compartiendo una misma vivienda y se pueden obtener por separado los datos con respecto a los bienes para cada hogar.

DISTRITO CAPITAL
CUADRO 6.5. HOGARES CON DISPONIBILIDAD DE
TECNOLOGÍAS
CENSOS 2001 - 2011

DISPONIBILIDAD DE TECNOLOGÍAS	CENSOS	
	2001	2011
TOTAL 1/	453.528	545.791
TELEFONÍA FIJA ENCHUFE/LÍNEA 2/	248.505	409.802
TV POR CABLE O SATÉLITE	102.574	257.087
COMPUTADORA	123.464	271.799
ACCESO A INTERNET	43.499	226.649

1/: CORRESPONDE AL TOTAL DE HOGARES EMPADRONADOS Y NO A LA SUMA DE LAS TECNOLOGÍAS QUE DISPONEN YA QUE NO SON EXCLUYENTES

2/: PARA EL CENSO 2001 LA TELEFONÍA FIJA SE INVESTIGÓ EN LA SECCIÓN DE VIVIENDAS

NOTA: SE EXCLUYEN LOS HOGARES EN VIVIENDAS CLASIFICADAS COMO REFUGIO Y OTRA CLASE

FUENTE: INSTITUTO NACIONAL DE ESTADÍSTICA, INE

En el Cuadro 6.5. se observa la disponibilidad de tecnologías en los hogares del Distrito Capital en valores absolutos, destacándose el notable incremento de los hogares que disponen de TV por cable o satélite, computadora y acceso a Internet, lo cual indica un significativo avance tecnológico de los mencionados hogares.

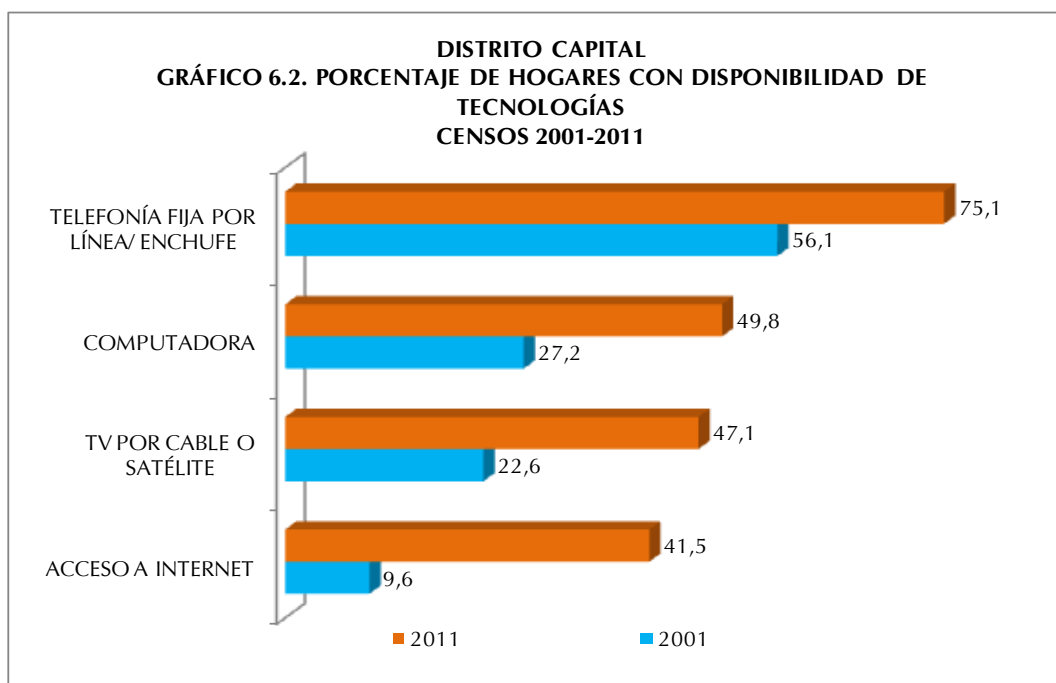

El Gráfico 6.2 presenta la disponibilidad de tecnologías en el hogar para los dos últimos censos. Se puede observar que para 2011 el Distrito Capital presenta avances importantes con respecto a 2001. Es de notoria importancia el crecimiento de la proporción de hogares con disponibilidad de Computadora la cual creció en 22,6 puntos porcentuales en el lapso 2001-2011. Aunado a esto, el Acceso a Internet se incrementó en 31,9 puntos porcentuales.

De manera similar la disponibilidad de Televisión por Cable o Satélite creció entre 2001 y 2011 en 24,5 puntos porcentuales, así como la disponibilidad de Telefonía Fija por Línea o Enchufe que se acrecentó en 19 puntos porcentuales. En este sentido es importante destacar que en el Censo 2001 la categoría Teléfono Fijo se investigaba en la sección Vivienda.

En el Cuadro 6.6 se observa la disponibilidad de equipamiento en los hogares del Distrito Capital en valores absolutos, destacándose el notable incremento en la disponibilidad de aire acondicionado, lavadora secadora y televisor. Estos incrementos se traducen en una mejor calidad de vida.

DISTRITO CAPITAL
CUADRO 6.6. HOGARES CON DISPONIBILIDAD DE
EQUIPAMIENTOS
CENSOS 2001 - 2011

DISPONIBILIDAD DE EQUIPAMIENTOS	CENSOS	
	2001	2011
TOTAL 1/	453.528	545.791
RADIO	422.688	448.740
TELEVISOR	437.531	535.305
NEVERA	426.923	520.804
LAVADORA	352.633	461.690
SECADORA	76.399	72.334
CALENTADOR DE AGUA	163.073	113.801
AIRE ACONDICIONADO	10.299	35.241
COCINA	0	527.940

1/: CORRESPONDE AL TOTAL DE HOGARES

EMPADRONADOS Y NO A LA SUMA DE LOS EQUIPOS QUE DISPONEN YA QUE NO SON EXCLUYENTES

NOTA: SE EXCLUYEN LOS HOGARES EN VIVIENDAS CLASIFICADAS COMO REFUGIO Y OTRA CLASE

FUENTE: INSTITUTO NACIONAL DE ESTADÍSTICA, INE

Es importante señalar que la categoría Cocina en 2001 no se preguntaba en la sección de hogares sino en la sección de Vivienda y se indagaba el lugar donde ésta se ubicaba, (cuarto solo, sala comedor etc.), por cuanto el propósito de esta pregunta era servir de base de información para la determinación del uso de espacios internos de la vivienda, condiciones de salud, higiene y confort en las viviendas. Esta forma de investigación imposibilitaba identificar, en el caso de más de un hogar en la vivienda, si cada uno de ellos tenía acceso a dicho artefacto. Es por eso que no se puede establecer la comparación

de la proporción de hogares con disponibilidad de cocina en este lapso de estudio.

En cuanto a la disponibilidad de equipamiento por parte de los hogares en el Distrito Capital, la tendencia es a una mayor proporción en comparación al Censo 2001 para todas las categorías investigadas, excepto las categorías Calentador de Agua, Secadora y Radio.

Así lo demuestra el Gráfico 6.3. cuando se observa un incremento cercano a 6,8 puntos porcentuales de los hogares con Lavadora, 4,2 puntos porcentuales de aumento de hogares con Aire Acondicionado y casi 2 puntos porcentuales de aumento de hogares con Televisor.

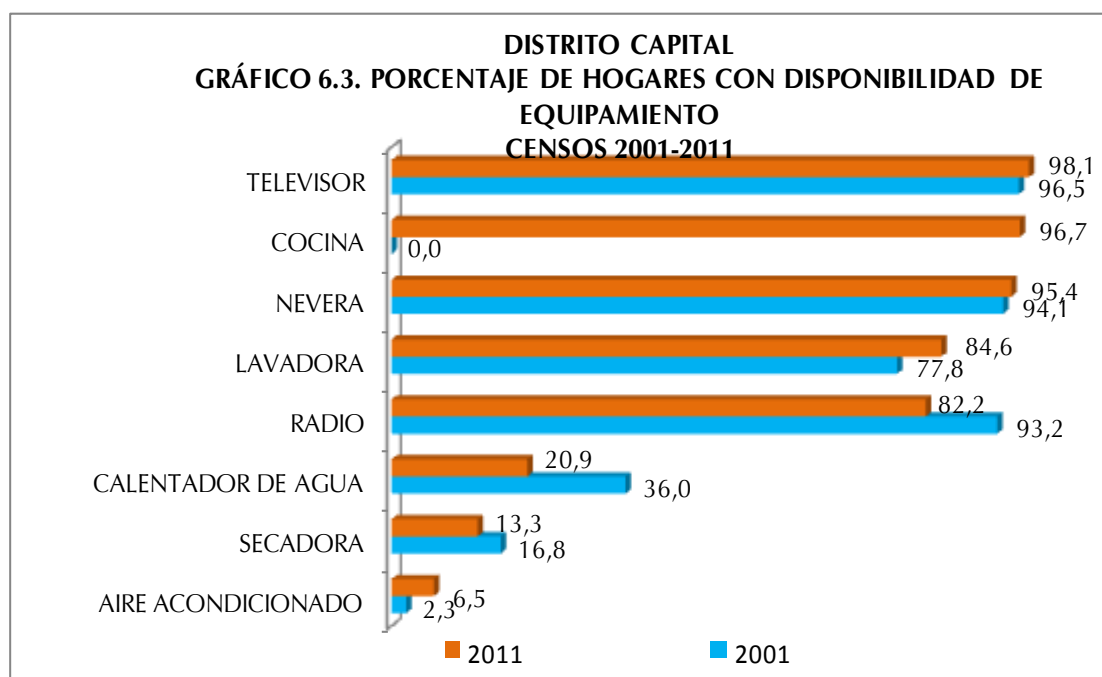

En cuanto a la disponibilidad de Radio se observa una disminución con respecto a 2001 del orden de 11 puntos porcentuales, lo que pudiese estar explicado por las diversas formas de acceso a este artefacto que existen en la actualidad, ejemplo de ello es el acceso a través de Internet.

DISTRITO CAPITAL
CUADRO 6.7. HOGARES CON DISPONIBILIDAD DE VEHICULOS
CENSOS 2001 - 2011

DISPONIBILIDAD DE VEHICULOS	CENSOS	
	2001	2011
TOTAL 1/	453.528	545.791
BICICLETA	44.673	16.975
MOTO	13.399	31.630
CARRO	146.121	129.636

1/: CORRESPONDE AL TOTAL DE HOGARES EMPADRONADOS Y NO A LA SUMA DE LOS VEHÍCULOS QUE DISPONEN YA QUE NO SON
NOTA: SE EXCLUYEN LOS HOGARES EN VIVIENDAS CLASIFICADAS COMO REFUGIO Y OTRA CLASE
FUENTE: INSTITUTO NACIONAL DE ESTADÍSTICA, INE

En el Cuadro 6.7 presenta la disponibilidad de vehículos en los hogares de la entidad. Se destaca la disminución en la disponibilidad de bicicletas, a diferencia de las motos, categoría que se incrementa notablemente. Finalmente, al observar el Gráfico 6.4. se puede decir que la disponibilidad de vehículo de uso particular del hogar en el Distrito Capital en el lapso 2001-2011, presenta un descenso de 8,4 puntos

porcentuales en la proporción de hogares con Carro, sin embargo, la proporción de hogares con Moto aumentó en el orden de 2,8 puntos porcentuales aproximadamente. Cabe destacar que la Bicicleta perdió importancia como vehículo de uso particular del hogar reduciéndose en casi 7 puntos porcentuales con respecto a 2001.

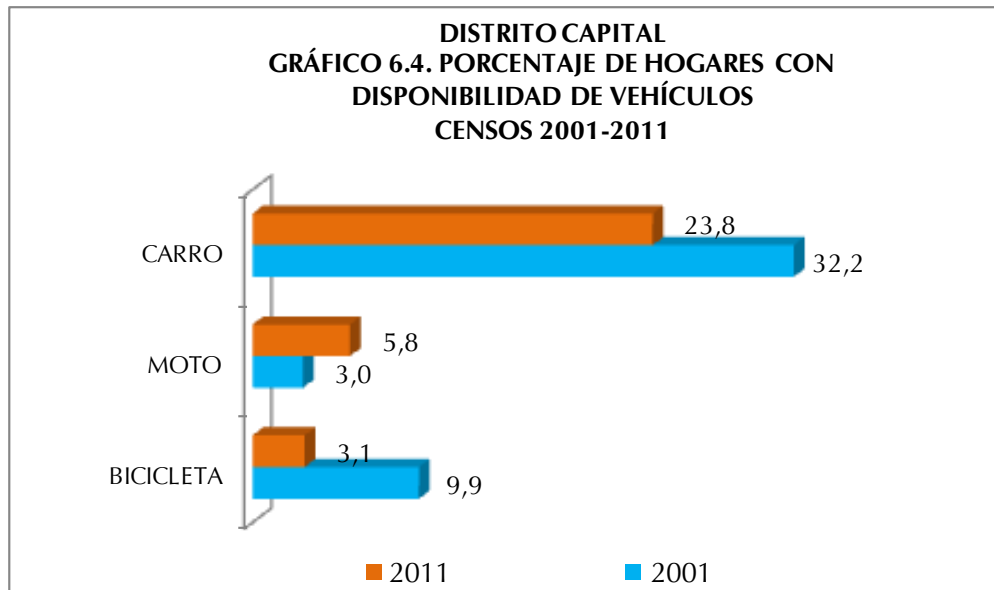

ANEXOS

DISTRITO CAPITAL
CUADRO A1. POBLACIÓN TOTAL POR SEXO, SEGÚN PARROQUIA
CENSO 2011

PARROQUIA	POBLACIÓN TOTAL
TOTAL	1.943.901
PARROQUIA ALTAGRACIA	47.922
PARROQUIA ANTÍMANO	131.963
PARROQUIA CANDELARIA	66.486
PARROQUIA CARICUAO	138.659
PARROQUIA CATEDRAL	12.777
PARROQUIA COCHE	59.889
PARROQUIA EL JUNQUITO	50.470
PARROQUIA EL PARAÍSO	109.622
PARROQUIA EL RECREO	112.809
PARROQUIA EL VALLE	142.893
PARROQUIA LA PASTORA	80.397
PARROQUIA LA VEGA	123.863
PARROQUIA MACARAO	47.851
PARROQUIA SAN AGUSTÍN	38.476
PARROQUIA SAN BERNARDINO	27.353
PARROQUIA SAN JOSÉ	39.604
PARROQUIA SAN JUAN	106.507
PARROQUIA SAN PEDRO	58.254
PARROQUIA SANTA ROSALÍA	101.103
PARROQUIA SANTA TERESA	23.715
PARROQUIA SUCRE	345.944
PARROQUIA 23 DE ENERO	77.344

NOTA: DIVISIÓN POLÍTICO TERRITORIAL OPERATIVA PARA FINES ESTADÍSTICOS

FUENTE: INSTITUTO NACIONAL DE ESTADÍSTICA, INE

CUADROS ESTADÍSTICOS

CARACTERÍSTICAS DE LA POBLACIÓN

Demográficas

DISTRITO CAPITAL
CUADRO 1. POBLACIÓN EN HOGARES, POR PARENTESCO O RELACIÓN CON EL JEFE O JEFA DEL HOGAR, SEGÚN GRUPO DE EDAD Y SEXO
CENSO 2011

GRUPO DE EDAD Y SEXO	TOTAL	PARENTESCO O RELACIÓN CON EL JEFE O JEFA DEL HOGAR															
		JEFE O JEFA DEL HOGAR	ESPOSA(O) O COMPAÑERA(O)	HIJOS(AS)	HIJASTROS(AS)	NIETOS(AS)	YERNO O NUERA	PADRE, MADRE	PADRASTRO, MADRASTRA	SUEGRO(A)	HERMANO(A)	CUÑADO(A)	SOBRINO(A)	OTRO PARIENTE	NO PARIENTE	SERVICIO DOMÉSTICO	PARIENTE DEL SERVICIO DOMÉSTICO
TOTAL	1.866.267	547.189	278.501	651.027	19.165	137.481	38.020	24.794	774	6.098	49.762	10.931	40.974	42.282	17.631	1.425	213
0-4	136.699	-	-	85.808	1.112	42.209	-	-	-	-	154	26	3.950	2.573	843	-	24
5-9	126.699	-	-	88.408	2.860	29.358	-	-	-	-	285	52	3.471	1.697	557	-	11
10-14	133.396	-	241	97.182	4.334	23.793	127	-	-	-	874	191	4.076	1.971	579	14	14
15-19	151.055	3.921	3.903	102.515	4.173	19.277	2.651	-	-	-	2.852	778	6.700	2.957	1.235	72	21
20-24	171.034	23.203	16.329	86.907	2.867	12.572	7.660	-	-	-	4.805	1.381	7.947	4.636	2.565	141	21
25-29	163.742	40.531	27.954	60.927	1.520	5.861	8.493	-	-	-	4.640	1.385	5.377	4.400	2.516	121	17
30-34	163.332	57.236	35.993	44.104	931	2.752	7.195	8	13	48	4.361	1.264	3.478	3.761	2.024	147	17
35-39	138.182	55.861	34.203	30.294	566	1.033	4.617	46	19	47	3.964	1.072	2.138	2.803	1.381	129	9
40-44	131.709	61.106	33.723	21.656	318	390	2.883	261	36	98	4.471	977	1.501	2.847	1.275	156	11
45-49	117.252	58.255	30.557	15.022	205	145	1.772	668	43	215	4.821	914	898	2.536	1.064	124	13
50-54	105.349	55.918	26.761	9.667	145	58	1.037	1.376	70	408	4.882	831	606	2.430	975	173	12
55-59	93.681	52.167	23.768	5.262	93	24	641	2.280	104	666	4.477	709	384	2.174	787	136	9
60-64	77.921	45.731	18.444	2.370	41	8	344	3.001	92	786	3.637	539	212	1.895	711	99	11
65-69	53.722	32.619	11.641	699	-	-	214	3.047	86	772	2.302	315	108	1.462	388	62	7
70-74	39.564	24.825	7.283	165	-	1	122	3.181	78	758	1.432	226	53	1.140	258	37	5
75 Y MÁS	62.930	35.816	7.701	41	-	-	264	10.926	233	2.300	1.805	271	75	3.000	473	14	11
HOMBRES	895.848	302.359	64.977	337.425	9.738	71.719	18.194	5.129	408	1.389	26.398	5.710	22.072	21.125	9.010	108	87
0-4	70.251	-	-	44.266	547	21.555	-	-	-	-	82	12	2.054	1.272	449	-	14
5-9	65.098	-	-	45.560	1.403	15.037	-	-	-	-	141	30	1.781	850	293	-	3
10-14	68.427	-	68	50.011	2.154	12.318	39	-	-	-	441	74	2.011	994	307	2	8
15-19	75.602	1.941	433	53.005	2.142	10.361	416	-	-	-	1.498	328	3.569	1.387	512	3	7
20-24	83.876	13.216	2.844	45.374	1.496	6.821	2.694	-	-	-	2.571	694	4.512	2.391	1.244	9	10
25-29	79.195	24.394	5.825	31.407	790	3.178	3.967	-	-	-	2.422	710	2.884	2.332	1.272	9	5
30-34	79.522	35.174	7.854	22.544	468	1.519	3.866	2	9	21	2.358	676	1.917	2.008	1.082	15	9
35-39	66.654	33.204	7.840	15.746	289	575	2.700	9	11	15	2.215	558	1.216	1.506	761	6	3
40-44	64.164	36.092	7.957	11.600	183	223	1.823	46	24	24	2.470	526	852	1.610	712	17	5
45-49	55.517	33.065	7.244	8.011	113	75	1.132	129	26	46	2.694	521	523	1.341	583	10	4
50-54	48.890	30.381	6.701	5.248	82	36	683	257	46	81	2.725	470	330	1.299	541	5	5
55-59	41.366	26.728	6.083	2.899	46	15	404	427	72	142	2.449	379	198	1.137	378	6	3
60-64	34.322	23.368	4.764	1.306	25	6	230	683	51	190	1.925	315	114	950	379	12	4
65-69	23.026	16.423	3.034	341	-	-	102	615	41	181	1.157	179	56	687	200	7	3
70-74	16.660	12.246	1.951	87	-	-	55	692	38	180	644	113	25	491	132	4	2
75 Y MÁS	23.278	16.127	2.379	20	-	-	83	2.269	90	509	606	125	30	870	165	3	2
MUJERES	970.419	244.830	213.524	313.602	9.427	65.762	19.826	19.665	366	4.709	23.364	5.221	18.902	21.157	8.621	1.317	126
0-4	66.448	-	-	41.542	565	20.654	-	-	-	-	72	14	1.896	1.301	394	-	10
5-9	61.601	-	-	42.848	1.457	14.321	-	-	-	-	144	22	1.690	847	264	-	8
10-14	64.969	-	173	47.171	2.180	11.475	88	-	-	-	433	117	2.065	977	272	12	6
15-19	75.453	1.980	3.470	49.510	2.031	8.916	2.235	-	-	-	1.354	450	3.131	1.570	723	69	14
20-24	87.158	9.987	13.485	41.533	1.371	5.751	4.966	-	-	-	2.234	687	3.435	2.245	1.321	132	11
25-29	84.547	16.137	22.129	29.520	730	2.683	4.526	-	-	-	2.218	675	2.493	2.068	1.244	112	12
30-34	83.810	22.062	18.139	21.560	463	1.233	3.329	6	4	27	2.003	588	1.561	1.753	942	132	8
35-39	71.528	22.657	26.363	14.548	277	458	1.917	37	8	32	1.749	514	922	1.297	620	123	6
40-44	67.545	25.014	25.766	10.056	135	167	1.060	215	12	74	2.001	451	649	1.237	563	139	6
45-49	61.735	25.190	23.313	7.011	92	70	640	539	17	169	2.127	393	375	1.195	481	114	9
50-54	56.459	25.537	20.060	4.419	63	22	354	1.119	24	327	2.157	361	276	1.131	434	168	7
55-59	52.315	25.439	17.685	2.363	47	9	237	1.853	32	524	2.028	330	186	1.037	409	130	6
60-64	43.599	22.363	13.680	1.064	16	2	114	2.318	41	596	1.712	224	98	945	332	87	7
65-69	30.696	16.196	8.607	358	-	-	112	2.432	45	591	1.145	136	52	775	188	55	4
70-74	22.904	12.579	5.332	78	-	1	67	2.489	40	578	788	113	28	649	126	33	3
75 Y MÁS	39.652	19.689	5.322	21	-	-	181	8.657	143	1.791	1.199	146	45	2.130	308	11	9

NOTA: SE EXCLUYEN LAS PERSONAS EN VIVIENDAS CLASIFICADAS COMO REFUGIO
FUENTE: INSTITUTO NACIONAL DE ESTADÍSTICA, INE

DISTRITO CAPITAL
CUADRO 2. POBLACIÓN DE 15 AÑOS Y MÁS, POR SITUACIÓN CONYUGAL, SEGÚN GRUPO DE EDAD Y SEXO
CENSO 2011

GRUPO DE EDAD Y SEXO	SITUACIÓN CONYUGAL							
	TOTAL	SOLTERO (A)	UNIDO (A)	CASADO (A)	VIUDO (A)	DIVORCIADO (A)	SEPARADO (A)	NO DECLARADO
TOTAL	1.521.769	641.847	367.264	342.686	65.788	50.662	43.017	10.505
15-19	158.247	143.664	11.342	1.070	85	44	353	1.689
20-24	179.042	125.410	42.511	7.312	290	213	1.533	1.773
25-29	171.095	87.731	57.633	20.282	498	767	2.815	1.369
30-34	169.999	67.294	60.277	33.696	815	2.363	4.323	1.231
35-39	143.110	47.160	48.348	37.170	1.072	3.808	4.731	821
40-44	136.054	40.505	41.602	40.358	1.690	5.752	5.463	684
45-49	120.634	33.066	32.880	40.001	2.343	6.425	5.308	611
50-54	108.338	28.143	26.073	37.426	3.823	7.200	5.146	527
55-59	96.039	22.531	19.516	35.990	5.500	7.261	4.773	468
60-64	79.626	16.814	12.751	31.458	8.181	6.521	3.519	382
65-69	54.740	10.658	7.008	22.042	8.307	4.304	2.149	272
70-74	40.288	7.243	3.810	15.815	9.096	2.736	1.383	205
75 Y MÁS	64.557	11.628	3.513	20.066	24.088	3.268	1.521	473
HOMBRES	718.469	312.899	183.954	170.408	13.165	16.783	15.654	5.606
15-19	79.214	74.697	3.200	363	22	26	59	847
20-24	87.945	65.649	18.164	2.605	45	82	418	982
25-29	82.915	44.663	27.950	8.368	72	256	894	712
30-34	82.922	33.799	30.231	15.503	176	897	1.628	688
35-39	69.086	22.517	24.809	17.859	237	1.382	1.796	486
40-44	66.418	19.509	21.628	20.051	422	2.267	2.142	399
45-49	57.245	14.892	17.195	19.847	530	2.342	2.082	357
50-54	50.419	12.308	13.949	18.595	897	2.475	1.917	278
55-59	42.594	8.960	10.780	17.626	1.046	2.257	1.694	231
60-64	35.244	6.472	7.298	16.233	1.739	1.958	1.333	211
65-69	23.538	3.863	4.187	11.751	1.593	1.255	767	122
70-74	17.034	2.412	2.354	9.159	1.820	752	448	89
75 Y MÁS	23.895	3.158	2.209	12.448	4.566	834	476	204
MUJERES	803.300	328.948	183.310	172.278	52.623	33.879	27.363	4.899
15-19	79.033	68.967	8.142	707	63	18	294	842
20-24	91.097	59.761	24.347	4.707	245	131	1.115	791
25-29	88.180	43.068	29.683	11.914	426	511	1.921	657
30-34	87.077	33.495	30.046	18.193	639	1.466	2.695	543
35-39	74.024	24.643	23.539	19.311	835	2.426	2.935	335
40-44	69.636	20.996	19.974	20.307	1.268	3.485	3.321	285
45-49	63.389	18.174	15.685	20.154	1.813	4.083	3.226	254
50-54	57.919	15.835	12.124	18.831	2.926	4.725	3.229	249
55-59	53.445	13.571	8.736	18.364	4.454	5.004	3.079	237
60-64	44.382	10.342	5.453	15.225	6.442	4.563	2.186	171
65-69	31.202	6.795	2.821	10.291	6.714	3.049	1.382	150
70-74	23.254	4.831	1.456	6.656	7.276	1.984	935	116
75 Y MÁS	40.662	8.470	1.304	7.618	19.522	2.434	1.045	269

FUENTE: INSTITUTO NACIONAL DE ESTADÍSTICA, INE

DISTRITO CAPITAL
CUADRO 3. POBLACIÓN TOTAL, POR LUGAR DE NACIMIENTO Y NACIONALIDAD LEGAL ACTUAL, SEGÚN GRUPO DE EDAD Y SEXO
CENSO 2011

GRUPO DE EDAD Y SEXO	TOTAL	LUGAR DE NACIMIENTO								
		NACIDOS EN EL PAÍS			NACIDOS EN EL EXTERIOR					
		TOTAL	EN LA MISMA ENTIDAD	EN OTRA ENTIDAD	TOTAL	VENEZOLANOS		EXTRANJEROS	NACIONALIDAD NO DECLARADA	
TOTAL	HIJOS DE PADRES VENEZOLANO					NATURALIZADOS				
TOTAL	1.943.901	1.811.722	1.458.825	352.897	132.179	71.737	10.129	61.608	46.369	14.073
0-4	146.125	144.345	137.116	7.229	1.780	258	146	112	522	1.000
5-9	134.852	132.561	124.179	8.382	2.291	362	164	198	1.056	873
10-14	141.155	138.555	127.544	11.011	2.600	426	152	274	1.181	993
15-19	158.247	155.057	138.941	16.116	3.190	515	152	363	1.546	1.129
20-24	179.042	173.628	150.466	23.162	5.414	1.156	262	894	3.040	1.218
25-29	171.095	163.797	136.901	26.896	7.298	1.840	439	1.401	4.181	1.277
30-34	169.999	161.120	131.821	29.299	8.879	3.427	684	2.743	4.265	1.187
35-39	143.110	133.223	107.097	26.126	9.887	4.935	745	4.190	3.971	981
40-44	136.054	124.892	95.785	29.107	11.162	6.310	925	5.385	3.893	959
45-49	120.634	108.756	79.957	28.799	11.878	7.217	979	6.238	3.753	908
50-54	108.338	95.632	67.092	28.540	12.706	8.309	1.075	7.234	3.548	849
55-59	96.039	82.432	53.725	28.707	13.607	9.331	1.193	8.138	3.523	753
60-64	79.626	67.600	41.367	26.233	12.026	8.346	1.052	7.294	3.061	619
65-69	54.740	45.991	25.779	20.212	8.749	6.037	709	5.328	2.321	391
70-74	40.288	33.221	17.004	16.217	7.067	4.667	574	4.093	2.090	310
75 Y MÁS	64.557	50.912	24.051	26.861	13.645	8.601	878	7.723	4.418	626
HOMBRES	935.457	875.471	717.124	158.347	59.986	32.427	4.652	27.775	20.889	6.670
0-4	75.090	74.185	70.410	3.775	905	138	77	61	258	509
5-9	69.348	68.169	63.888	4.281	1.179	181	87	94	531	467
10-14	72.550	71.216	65.713	5.503	1.334	213	83	130	606	515
15-19	79.214	77.661	70.108	7.553	1.553	250	74	176	722	581
20-24	87.945	85.388	74.478	10.910	2.557	527	119	408	1.413	617
25-29	82.915	79.430	66.905	12.525	3.485	869	196	673	2.022	594
30-34	82.922	78.541	64.553	13.988	4.381	1.663	346	1.317	2.181	537
35-39	69.086	64.353	51.881	12.472	4.733	2.234	351	1.883	2.050	449
40-44	66.418	61.033	47.213	13.820	5.385	2.945	450	2.495	1.991	449
45-49	57.245	51.889	38.406	13.483	5.356	3.114	436	2.678	1.860	382
50-54	50.419	44.822	31.987	12.835	5.597	3.481	465	3.016	1.723	393
55-59	42.594	36.838	24.752	12.086	5.756	3.864	502	3.362	1.535	357
60-64	35.244	30.135	19.056	11.079	5.109	3.642	455	3.187	1.184	283
65-69	23.538	19.809	11.517	8.292	3.729	2.735	317	2.418	817	177
70-74	17.034	13.929	7.356	6.573	3.105	2.307	273	2.034	677	121
75 Y MÁS	23.895	18.073	8.901	9.172	5.822	4.264	421	3.843	1.319	239
MUJERES	1.008.444	936.251	741.701	194.550	72.193	39.310	5.477	33.833	25.480	7.403
0-4	71.035	70.160	66.706	3.454	875	120	69	51	264	491
5-9	65.504	64.392	60.291	4.101	1.112	181	77	104	525	406
10-14	68.605	67.339	61.831	5.508	1.266	213	69	144	575	478
15-19	79.033	77.396	68.833	8.563	1.637	265	78	187	824	548
20-24	91.097	88.240	75.988	12.252	2.857	629	143	486	1.627	601
25-29	88.180	84.367	69.996	14.371	3.813	971	243	728	2.159	683
30-34	87.077	82.579	67.268	15.311	4.498	1.764	338	1.426	2.084	650
35-39	74.024	68.870	55.216	13.654	5.154	2.701	394	2.307	1.921	532
40-44	69.636	63.859	48.572	15.287	5.777	3.365	475	2.890	1.902	510
45-49	63.389	56.867	41.551	15.316	6.522	4.103	543	3.560	1.893	526
50-54	57.919	50.810	35.105	15.705	7.109	4.828	610	4.218	1.825	456
55-59	53.445	45.594	28.973	16.621	7.851	5.467	691	4.776	1.988	396
60-64	44.382	37.465	22.311	15.154	6.917	4.704	597	4.107	1.877	336
65-69	31.202	26.182	14.262	11.920	5.020	3.302	392	2.910	1.504	214
70-74	23.254	19.292	9.648	9.644	3.962	2.360	301	2.059	1.413	189
75 Y MÁS	40.662	32.839	15.150	17.689	7.823	4.337	457	3.880	3.099	387

FUENTE: INSTITUTO NACIONAL DE ESTADÍSTICA, INE

DISTRITO CAPITAL
CUADRO 4. POBLACIÓN DE 15 AÑOS Y MÁS EN HOGARES, POR SITUACIÓN CONYUGAL,
SEGÚN RELACIÓN DE PARENTESCO CON EL JEFE O JEFA DEL HOGAR Y SEXO
CENSO 2011

RELACIÓN DE PARENTESCO CON EL JEFE O JEFA DEL HOGAR Y SEXO	SITUACIÓN CONYUGAL							
	TOTAL	SOLTERO(A)	UNIDO(A)	CASADO(A)	VIUDO(A)	DIVORCIADO(A)	SEPARADO(A)	NO DECLARADO
TOTAL	1.469.473	615.029	349.878	338.200	64.627	49.936	41.638	10.165
JEFE O JEFA DEL HOGAR	547.189	145.590	148.193	150.814	46.493	30.615	25.484	-
ESPOSA(O) O COMPAÑERA(O)	278.260	-	139.569	138.691	-	-	-	-
HIJOS(AS)	379.629	308.353	26.625	20.892	1.809	9.558	8.530	3.862
HIJASTROS(AS)	10.859	9.333	649	325	28	128	213	183
NIETOS(AS)	42.121	37.938	1.813	978	59	214	376	743
YERNO O NUERA	37.893	5.438	19.899	11.178	373	214	183	608
PADRE, MADRE	24.794	6.003	841	4.239	9.483	2.388	1.508	332
PADRASTRO, MADRASTRA	774	222	177	131	161	49	22	12
SUEGRO(A)	6.098	1.464	201	1.019	2.190	616	491	117
HERMANO(A)	48.449	35.318	2.687	2.964	1.347	3.112	2.235	786
CUÑADO(A)	10.662	6.030	1.943	1.483	276	391	349	190
SOBRINO(A)	29.477	25.012	1.401	1.215	144	578	546	581
OTRO PARIENTE	36.041	23.131	3.675	2.996	1.855	1.394	1.081	1.909
NO PARIENTE	15.652	10.184	2.116	1.136	353	608	522	733
SERVICIO DOMÉSTICO	1.411	918	76	125	46	63	88	95
PARIENTE DEL SERVICIO DOMÉSTICO	164	95	13	14	10	8	10	14
HOMBRES	692.072	299.112	175.023	168.126	12.875	16.429	15.118	5.389
JEFE O JEFA DEL HOGAR	302.359	54.486	103.537	118.690	9.847	7.876	7.923	-
ESPOSA(O) O COMPAÑERA(O)	64.909	-	40.013	24.896	-	-	-	-
HIJOS(AS)	197.588	162.054	14.330	10.111	394	4.655	3.975	2.069
HIJASTROS(AS)	5.634	4.903	321	145	7	64	89	105
NIETOS(AS)	22.809	20.723	953	473	13	97	145	405
YERNO O NUERA	18.155	2.480	8.935	6.240	55	75	61	309
PADRE, MADRE	5.129	952	329	1.768	1.304	392	291	93
PADRASTRO, MADRASTRA	408	95	150	80	54	12	11	6
SUEGRO(A)	1.389	314	84	423	317	111	112	28
HERMANO(A)	25.734	18.856	1.479	1.634	374	1.691	1.264	436
CUÑADO(A)	5.594	3.294	951	789	83	198	183	96
SOBRINO(A)	16.226	13.852	768	674	26	307	268	331
OTRO PARIENTE	18.009	11.892	2.063	1.522	305	658	518	1.051
NO PARIENTE	7.961	5.127	1.088	647	93	289	274	443
SERVICIO DOMÉSTICO	106	52	15	22	1	2	2	12
PARIENTE DEL SERVICIO DOMÉSTICO	62	32	7	12	2	2	2	5
MUJERES	777.401	315.917	174.855	170.074	51.752	33.507	26.520	4.776
JEFE O JEFA DEL HOGAR	244.830	91.104	44.656	32.124	36.646	22.739	17.561	-
ESPOSA(O) O COMPAÑERA(O)	213.351	-	99.556	113.795	-	-	-	-
HIJOS(AS)	182.041	146.299	12.295	10.781	1.415	4.903	4.555	1.793
HIJASTROS(AS)	5.225	4.430	328	180	21	64	124	78
NIETOS(AS)	19.312	17.215	860	505	46	117	231	338
YERNO O NUERA	19.738	2.958	10.964	4.938	318	139	122	299
PADRE, MADRE	19.665	5.051	512	2.471	8.179	1.996	1.217	239
PADRASTRO, MADRASTRA	366	127	27	51	107	37	11	6
SUEGRO(A)	4.709	1.150	117	596	1.873	505	379	89
HERMANO(A)	22.715	16.462	1.208	1.330	973	1.421	971	350
CUÑADO(A)	5.068	2.736	992	694	193	193	166	94
SOBRINO(A)	13.251	11.160	633	541	118	271	278	250
OTRO PARIENTE	18.032	11.239	1.612	1.474	1.550	736	563	858
NO PARIENTE	7.691	5.057	1.028	489	260	319	248	290
SERVICIO DOMÉSTICO	1.305	866	61	103	45	61	86	83
PARIENTE DEL SERVICIO DOMÉSTICO	102	63	6	2	8	6	8	9

NOTA: SE EXCLUYEN LAS PERSONAS EN VIVIENDAS CLASIFICADAS COMO REFUGIO
FUENTE: INSTITUTO NACIONAL DE ESTADÍSTICA, INE

DISTRITO CAPITAL
CUADRO 5. POBLACIÓN NACIDA EN EL EXTERIOR, POR NACIONALIDAD LEGAL ACTUAL Y SEXO, SEGÚN CONTINENTE Y PAÍS DE NACIMIENTO
CENSO 2011

CONTINENTE Y PAÍS DE NACIMIENTO	TOTAL	NACIONALIDAD LEGAL ACTUAL Y SEXO											
		TOTAL				HOMBRES				MUJERES			
		VENEZOLANA		EXTRANJERA	NACIONALIDAD NO DECLARADA	VENEZOLANA		EXTRANJERA	NACIONALIDAD NO DECLARADA	VENEZOLANA		EXTRANJERA	NACIONALIDAD NO DECLARADA
		HIJO(A) DE PADRE Y/O MADRE VENEZOLANOS	NACIONALIZADOS(AS)			HIJO(A) DE PADRE Y/O MADRE VENEZOLANOS	NACIONALIZADOS(AS)			HIJO(A) DE PADRE Y/O MADRE VENEZOLANOS	NACIONALIZADOS(AS)		
TOTAL	132.179	10.129	61.608	46.369	14.073	4.652	27.775	20.889	6.670	5.477	33.833	25.480	7.403
AMÉRICA	88.076	7.863	44.688	32.613	2.912	3.407	18.044	15.165	1.411	4.456	26.644	17.448	1.501
ARGENTINA	904	76	383	323	122	35	176	189	48	41	207	134	74
BOLIVIA	450	33	251	135	31	15	135	73	15	18	116	62	16
BRASIL	398	29	141	207	21	12	69	105	11	17	72	102	10
CHILE	1.334	96	619	547	72	50	310	265	43	46	309	282	29
COLOMBIA	55.650	5.107	29.049	20.072	1.422	2.086	10.850	8.885	678	3.021	18.199	11.187	744
CUBA	2.181	79	466	1.280	356	40	223	608	160	39	243	672	196
ECUADOR	12.464	1.113	6.693	4.457	201	546	3.069	2.209	99	567	3.624	2.248	102
ESTADOS UNIDOS	804	219	298	253	34	108	149	143	22	111	149	110	12
GUYANA	107	7	49	42	9	3	23	19	4	4	26	23	5
HAÍTÍ	1.462	90	400	913	59	49	217	529	44	41	183	384	15
MÉXICO	239	40	93	102	4	16	40	55	3	24	53	47	1
NICARAGUA	157	13	86	56	2	5	33	30	2	8	53	26	-
PERÚ	6.615	459	3.194	2.677	285	239	1.672	1.368	158	220	1.522	1.309	127
REPÚBLICA DOMINICANA	4.057	352	2.312	1.134	259	142	784	504	111	210	1.528	630	148
TRINIDAD Y TOBAGO	174	24	99	45	6	8	40	13	2	16	59	32	4
URUGUAY	497	40	268	177	12	23	139	95	6	17	129	82	6
OTROS PAÍSES	583	86	287	193	17	30	115	75	5	56	172	118	12
ÁFRICA	502	33	296	150	23	14	155	92	19	19	141	58	4
EGIPTO	59	5	38	16	-	1	20	12	-	4	18	4	-
MARRUECOS	273	20	207	45	1	8	113	22	1	12	94	23	-
NIGERIA	45	1	6	23	15	1	6	16	13	-	-	7	2
OTROS PAÍSES	125	7	45	66	7	4	16	42	5	3	29	24	2
ASIA	4.256	306	1.973	1.874	103	173	1.174	1.074	66	133	799	800	37
CHINA CONTINENTAL	1.765	101	579	1.008	77	49	305	558	46	52	274	450	31
LÍBANO	1.144	86	590	457	11	57	367	291	9	29	223	166	2
SIRIA	949	82	616	240	11	48	384	132	8	34	232	108	3
OTROS PAÍSES	398	37	188	169	4	19	118	93	3	18	70	76	1
EUROPA	28.580	1.917	14.570	11.692	401	1.055	8.370	4.541	233	862	6.200	7.151	168
ESPAÑA	11.889	789	6.537	4.384	179	415	3.493	1.489	97	374	3.044	2.895	82
ITALIA	5.792	432	3.111	2.188	61	245	1.962	840	35	187	1.149	1.348	26
PORTUGAL	9.809	571	4.285	4.826	127	328	2.643	2.067	79	243	1.642	2.759	48
OTROS PAÍSES	1.090	125	637	294	34	67	272	145	22	58	365	149	12
OCEANÍA	10	1	5	4	-	-	-	3	-	1	5	1	-
PAÍS NO DECLARADO	10.755	9	76	36	10.634	3	32	14	4.941	6	44	22	5.693

FUENTE: INSTITUTO NACIONAL DE ESTADÍSTICA, INE

Educativas

DISTRITO CAPITAL
CUADRO 1. POBLACIÓN DE 10 AÑOS Y MÁS, POR CONDICIÓN DE ALFABETISMO Y SEXO, SEGÚN GRUPO DE EDAD
CENSO 2011

GRUPO DE EDAD	CONDICIÓN DE ALFABETISMO Y SEXO								
	TOTAL			ALFABETAS			ANALFABETAS		
	TOTAL	HOMBRES	MUJERES	TOTAL	HOMBRES	MUJERES	TOTAL	HOMBRES	MUJERES
TOTAL	1.662.924	791.019	871.905	1.633.261	778.147	855.114	29.663	12.872	16.791
10-14	141.155	72.550	68.605	139.006	71.341	67.665	2.149	1.209	940
15-19	158.247	79.214	79.033	156.732	78.349	78.383	1.515	865	650
20-24	179.042	87.945	91.097	177.282	86.905	90.377	1.760	1.040	720
25-34	341.094	165.837	175.257	337.635	163.885	173.750	3.459	1.952	1.507
35-44	279.164	135.504	143.660	275.936	133.756	142.180	3.228	1.748	1.480
45-54	228.972	107.664	121.308	225.215	105.809	119.406	3.757	1.855	1.902
55 Y MÁS	335.250	142.305	192.945	321.455	138.102	183.353	13.795	4.203	9.592

FUENTE: INSTITUTO NACIONAL DE ESTADÍSTICA, INE

DISTRITO CAPITAL
CUADRO 2. POBLACIÓN DE 3 AÑOS Y MÁS, POR NIVEL EDUCATIVO APROBADO, SEGÚN GRUPO DE EDAD Y SEXO
CENSO 2011

GRUPO DE EDAD Y SEXO	TOTAL	NIVEL EDUCATIVO APROBADO						
		NO SABE	NINGUNO	INICIAL (PREESCOLAR)	PRIMARIA (1-6)	SECUNDARIA (1-5), (6)	TÉCNICO SUPERIOR	UNIVERSITARIO
TOTAL	1.856.473	61.350	55.639	77.029	462.435	805.213	126.114	268.693
3-4	58.697	5.134	21.344	32.219	-	-	-	-
5-9	134.852	1.911	5.153	44.810	82.978	-	-	-
10-14	141.155	2.558	1.077	-	91.014	46.506	-	-
15-19	158.247	2.668	1.139	-	12.982	124.233	4.791	12.434
20-24	179.042	4.732	1.520	-	12.544	95.688	21.656	42.902
25-29	171.095	4.748	1.371	-	14.805	87.023	22.707	40.441
30-34	169.999	5.211	1.716	-	18.624	86.304	21.068	37.076
35-39	143.110	4.272	1.475	-	19.148	72.517	16.278	29.420
40-44	136.054	4.420	1.588	-	22.306	68.489	13.143	26.108
45-49	120.634	3.957	1.765	-	24.934	59.063	9.101	21.814
50-54	108.338	4.168	1.950	-	28.221	49.813	6.296	17.890
55-59	96.039	3.761	2.130	-	29.571	41.279	4.470	14.828
60-64	79.626	3.322	2.180	-	29.163	30.862	3.047	11.052
65-69	54.740	2.570	2.271	-	22.870	18.645	1.677	6.707
70-74	40.288	2.328	2.376	-	19.292	11.528	902	3.862
75 Y MÁS	64.557	5.590	6.584	-	33.983	13.263	978	4.159
HOMBRES	890.572	31.536	26.058	39.185	226.987	398.190	55.064	113.552
3-4	30.205	2.652	11.197	16.356	-	-	-	-
5-9	69.348	1.034	2.817	22.829	42.668	-	-	-
10-14	72.550	1.393	577	-	47.669	22.911	-	-
15-19	79.214	1.405	666	-	7.604	62.028	2.062	5.449
20-24	87.945	2.545	880	-	7.350	49.207	9.326	18.637
25-29	82.915	2.577	810	-	8.647	44.656	9.560	16.665
30-34	82.922	2.907	962	-	10.646	44.236	9.114	15.057
35-39	69.086	2.448	804	-	10.531	36.415	7.061	11.827
40-44	66.418	2.546	832	-	11.885	34.537	5.858	10.760
45-49	57.245	2.161	931	-	12.305	28.754	4.029	9.065
50-54	50.419	2.240	905	-	13.152	23.770	2.836	7.516
55-59	42.594	1.818	894	-	12.970	18.574	2.060	6.278
60-64	35.244	1.662	830	-	12.572	13.771	1.478	4.931
65-69	23.538	1.197	720	-	9.234	8.365	808	3.214
70-74	17.034	1.032	671	-	7.725	5.153	471	1.982
75 Y MÁS	23.895	1.919	1.562	-	12.029	5.813	401	2.171
MUJERES	965.901	29.814	29.581	37.844	235.448	407.023	71.050	155.141
3-4	28.492	2.482	10.147	15.863	-	-	-	-
5-9	65.504	877	2.336	21.981	40.310	-	-	-
10-14	68.605	1.165	500	-	43.345	23.595	-	-
15-19	79.033	1.263	473	-	5.378	62.205	2.729	6.985
20-24	91.097	2.187	640	-	5.194	46.481	12.330	24.265
25-29	88.180	2.171	561	-	6.158	42.367	13.147	23.776
30-34	87.077	2.304	754	-	7.978	42.068	11.954	22.019
35-39	74.024	1.824	671	-	8.617	36.102	9.217	17.593
40-44	69.636	1.874	756	-	10.421	33.952	7.285	15.348
45-49	63.389	1.796	834	-	12.629	30.309	5.072	12.749
50-54	57.919	1.928	1.045	-	15.069	26.043	3.460	10.374
55-59	53.445	1.943	1.236	-	16.601	22.705	2.410	8.550
60-64	44.382	1.660	1.350	-	16.591	17.091	1.569	6.121
65-69	31.202	1.373	1.551	-	13.636	10.280	869	3.493
70-74	23.254	1.296	1.705	-	11.567	6.375	431	1.880
75 Y MÁS	40.662	3.671	5.022	-	21.954	7.450	577	1.988

NOTA: SE EXCLUYEN LAS PERSONAS QUE NO DECLARARON EL NIVEL EDUCATIVO APROBADO
FUENTE: INSTITUTO NACIONAL DE ESTADÍSTICA, INE

DISTRITO CAPITAL
CUADRO 3. POBLACIÓN DE 3 AÑOS Y MÁS, POR OPCIÓN DE ESTUDIO EN QUE APROBÓ EL ÚLTIMO GRADO, AÑO O SEMESTRE, SEGÚN GRUPO DE EDAD Y SEXO
CENSO 2011

GRUPO DE EDAD Y SEXO	TOTAL	OPCIÓN DE ESTUDIO EN QUE APROBÓ EL ÚLTIMO GRADO, AÑO O SEMESTRE							
		ESCUELA-COLEGIO-LICEO TRADICIONAL-LICEO MILITAR	EDUCACIÓN DE JÓVENES, ADULTAS Y ADULTOS	EDUCACIÓN ESPECIAL	MISIÓN ROBINSON II	MISIÓN RIBAS	EDUCACIÓN INTERCULTURAL	UNIVERSIDAD TRADICIONAL - UNIVERSIDAD MILITAR	MISIÓN SUCRE
TOTAL	1.739.484	1.306.325	13.285	2.750	2.142	20.170	5	386.664	8.143
3-4	32.219	32.096	-	123	-	-	-	-	-
5-9	127.788	127.370	-	418	-	-	-	-	-
10-14	137.520	136.964	-	556	-	-	-	-	-
15-19	154.440	132.224	2.730	480	130	1.651	-	16.964	261
20-24	172.790	102.514	2.573	264	106	2.775	-	63.576	982
25-29	164.976	97.138	1.906	193	101	2.488	2	61.955	1.193
30-34	163.072	100.422	1.584	171	133	2.617	1	56.888	1.256
35-39	137.363	88.119	1.128	165	140	2.113	-	44.651	1.047
40-44	130.046	87.639	851	112	149	2.044	-	38.253	998
45-49	114.912	81.133	769	101	145	1.849	-	30.149	766
50-54	102.220	75.713	525	66	214	1.516	-	23.532	654
55-59	90.148	68.843	447	45	252	1.263	-	18.836	462
60-64	74.124	58.635	319	19	201	851	-	13.819	280
65-69	49.899	40.649	190	15	184	476	1	8.246	138
70-74	35.584	30.294	119	7	151	248	1	4.699	65
75 Y MÁS	52.383	46.572	144	15	236	279	-	5.096	41
HOMBRES	832.978	648.210	6.539	1.606	590	7.414	3	166.014	2.602
3-4	16.356	16.297	-	59	-	-	-	-	-
5-9	65.497	65.233	-	264	-	-	-	-	-
10-14	70.580	70.236	-	344	-	-	-	-	-
15-19	77.143	66.963	1.537	287	70	775	-	7.408	103
20-24	84.520	53.751	1.369	150	43	1.244	-	27.621	342
25-29	79.528	51.280	925	110	41	946	1	25.865	360
30-34	79.053	53.044	732	93	53	959	1	23.805	366
35-39	65.834	45.605	506	94	43	698	-	18.579	309
40-44	63.040	45.267	376	63	52	664	-	16.331	287
45-49	54.153	39.983	363	58	43	612	-	12.868	226
50-54	47.274	36.121	249	33	43	476	-	10.111	241
55-59	39.882	30.889	174	27	53	401	-	8.191	147
60-64	32.752	25.877	135	7	41	283	-	6.291	118
65-69	21.621	17.297	80	7	39	175	1	3.966	56
70-74	15.331	12.719	44	2	21	92	-	2.422	31
75 Y MÁS	20.414	17.648	49	8	48	89	-	2.556	16
MUJERES	906.506	658.115	6.746	1.144	1.552	12.756	2	220.650	5.541
3-4	15.863	15.799	-	64	-	-	-	-	-
5-9	62.291	62.137	-	154	-	-	-	-	-
10-14	66.940	66.728	-	212	-	-	-	-	-
15-19	77.297	65.261	1.193	193	60	876	-	9.556	158
20-24	88.270	48.763	1.204	114	63	1.531	-	35.955	640
25-29	85.448	45.858	981	83	60	1.542	1	36.090	833
30-34	84.019	47.378	852	78	80	1.658	-	33.083	890
35-39	71.529	42.514	622	71	97	1.415	-	26.072	738
40-44	67.006	42.372	475	49	97	1.380	-	21.922	711
45-49	60.759	41.150	406	43	102	1.237	-	17.281	540
50-54	54.946	39.592	276	33	171	1.040	-	13.421	413
55-59	50.266	37.954	273	18	199	862	-	10.645	315
60-64	41.372	32.758	184	12	160	568	-	7.528	162
65-69	28.278	23.352	110	8	145	301	-	4.280	82
70-74	20.253	17.575	75	5	130	156	1	2.277	34
75 Y MÁS	31.969	28.924	95	7	188	190	-	2.540	25

NOTA: SE EXCLUYEN LAS PERSONAS QUE DECLARARON LAS OPCIONES NO SABÉ Y NINGUNO EN LA PREGUNTA DE NIVEL EDUCATIVO
FUENTE: INSTITUTO NACIONAL DE ESTADÍSTICA, INE

DISTRITO CAPITAL
CUADRO 4. POBLACIÓN DE 3 AÑOS Y MÁS EN HOGARES, POR NIVEL EDUCATIVO APROBADO, SEGÚN PARENTESCO O RELACIÓN CON EL JEFE O JEFA DEL HOGAR Y SEXO
CENSO 2011

PARENTESCO O RELACIÓN CON EL JEFE O JEFA DEL HOGAR Y SEXO	NIVEL EDUCATIVO APROBADO							
	TOTAL	NO SABE	NINGUNO	INICIAL (PREESCOLAR)	PRIMARIA (1-6)	SECUNDARIA (1-5), (6)	TÉCNICO SUPERIOR	UNIVERSITARIO
TOTAL	1.776.398	50.522	52.429	72.311	438.384	773.101	124.282	265.369
JEFE O JEFA DEL HOGAR	547.189	15.788	11.565	-	138.306	252.260	40.228	89.042
ESPOSA(O) O COMPAÑERA(O)	270.465		3.838	-	59.667	140.549	22.668	43.743
HIJOS(AS)	601.050	14.400	20.604	48.585	145.624	239.844	41.443	90.550
HIJASTROS(AS)	18.716	524	544	1.166	5.878	8.130	839	1.635
NIETOS(AS)	110.838	3.808	7.352	19.164	35.679	33.535	3.583	7.717
YERNO O NUERA	38.020	2.112	252	-	3.264	21.322	4.288	6.782
PADRE, MADRE	24.794	2.196	2.315	-	12.507	5.975	445	1.356
PADRASTRO, MADRASTRA	774	81	50	-	340	249	17	37
SUEGRO(A)	6.098	682	580	-	2.965	1.481	104	286
HERMANO(A)	49.674	2.827	1.628	85	11.160	23.168	3.385	7.421
CUÑADO(A)	10.912	756	304	13	2.225	5.354	764	1.496
SOBRINO(A)	38.560	1.605	1.136	1.941	7.046	16.923	2.882	7.027
OTRO PARIENTE	40.598	3.565	1.722	1.025	9.984	16.491	2.428	5.383
NO PARIENTE	17.089	1.941	464	324	3.124	7.220	1.177	2.839
SERVICIO DOMÉSTICO	1.425	213	63	-	550	537	26	36
PARIENTE DEL SERVICIO DOMÉSTICO	196	24	12	8	65	63	5	19
HOMBRES	853.805	30.078	24.447	36.745	214.584	381.562	54.252	112.137
JEFE O JEFA DEL HOGAR	302.359	8.966	4.825	-	73.216	145.705	22.330	47.317
ESPOSA(O) O COMPAÑERA(O)	64.977	3.089	1.079	-	16.219	33.461	3.941	7.188
HIJOS(AS)	311.611	7.869	11.193	24.713	79.466	130.029	18.962	39.379
HIJASTROS(AS)	9.517	290	300	545	3.139	4.199	347	697
NIETOS(AS)	58.165	2.049	3.908	9.755	18.858	18.292	1.706	3.597
YERNO O NUERA	18.194	1.141	106	-	1.740	10.276	1.941	2.990
PADRE, MADRE	5.129	536	339	-	2.472	1.336	114	332
PADRASTRO, MADRASTRA	408	48	16	-	155	158	8	23
SUEGRO(A)	1.389	165	101	-	654	367	29	73
HERMANO(A)	26.348	1.531	835	47	6.643	12.700	1.498	3.094
CUÑADO(A)	5.700	426	171	5	1.372	2.778	320	628
SOBRINO(A)	20.822	905	613	996	3.927	9.732	1.381	3.268
OTRO PARIENTE	20.289	1.882	735	510	4.987	8.681	1.133	2.361
NO PARIENTE	8.713	1.145	212	173	1.681	3.785	540	1.177
SERVICIO DOMÉSTICO	108	26	8	-	32	40	1	1
PARIENTE DEL SERVICIO DOMÉSTICO	76	10	6	1	23	23	1	12
MUJERES	930.629	28.480	27.982	35.566	223.800	391.539	70.030	153.232
JEFE O JEFA DEL HOGAR	244.830	6.822	6.740	-	65.090	106.555	17.898	41.725
ESPOSA(O) O COMPAÑERA(O)	213.524	4.947	2.759	-	43.448	107.088	18.727	36.555
HIJOS(AS)	289.439	6.531	9.411	23.872	66.158	109.815	22.481	51.171
HIJASTROS(AS)	9.199	234	244	621	2.739	3.931	492	938
NIETOS(AS)	52.673	1.759	3.444	9.409	16.821	15.243	1.877	4.120
YERNO O NUERA	19.826	971	146	-	1.524	11.046	2.347	3.792
PADRE, MADRE	19.665	1.660	1.976	-	10.035	4.639	331	1.024
PADRASTRO, MADRASTRA	366	33	34	-	185	91	9	14
SUEGRO(A)	4.709	517	479	-	2.311	1.114	75	213
HERMANO(A)	23.326	1.296	793	38	4.517	10.468	1.887	4.327
CUÑADO(A)	5.212	330	133	8	853	2.576	444	868
SOBRINO(A)	17.738	700	523	945	3.119	7.191	1.501	3.759
OTRO PARIENTE	20.309	1.683	987	515	4.997	7.810	1.295	3.022
NO PARIENTE	8.376	796	252	151	1.443	3.435	637	1.662
SERVICIO DOMÉSTICO	1.317	187	55	-	518	497	25	35
PARIENTE DEL SERVICIO DOMÉSTICO	120	14	6	7	42	40	4	7

NOTA: SE EXCLUYEN LAS PERSONAS EN VIVIENDAS CLASIFICADAS COMO REFUGIO Y LAS QUE NO DECLARARON EL NIVEL EDUCATIVO APROBADO
FUENTE: INSTITUTO NACIONAL DE ESTADÍSTICA, INE

DISTRITO CAPITAL
CUADRO 5. POBLACIÓN DE 3 AÑOS Y MÁS QUE ASISTE A ALGÚN ESTABLECIMIENTO DE EDUCACIÓN, POR TIPO DE PLANTEL Y SEXO, SEGÚN EDAD
CENSO 2011

EDAD	TIPO DE PLANTEL Y SEXO								
	TOTAL			PÚBLICO			PRIVADO		
	TOTAL	HOMBRES	MUJERES	TOTAL	HOMBRES	MUJERES	TOTAL	HOMBRES	MUJERES
TOTAL	573.771	279.912	293.859	391.044	191.620	199.424	182.727	88.292	94.435
03	12.896	6.556	6.340	8.165	4.190	3.975	4.731	2.366	2.365
04	22.342	11.369	10.973	14.971	7.697	7.274	7.371	3.672	3.699
05	25.208	12.744	12.464	17.574	8.902	8.672	7.634	3.842	3.792
06	25.176	12.956	12.220	18.095	9.305	8.790	7.081	3.651	3.430
07	24.385	12.644	11.741	17.525	9.223	8.302	6.860	3.421	3.439
08	25.116	12.779	12.337	18.203	9.315	8.888	6.913	3.464	3.449
09	26.051	13.452	12.599	19.050	9.851	9.199	7.001	3.601	3.400
10	26.291	13.634	12.657	19.153	9.967	9.186	7.138	3.667	3.471
11	29.640	15.306	14.334	21.888	11.400	10.488	7.752	3.906	3.846
12	27.797	14.221	13.576	19.636	10.126	9.510	8.161	4.095	4.066
13	25.581	13.047	12.534	17.523	9.021	8.502	8.058	4.026	4.032
14	24.918	12.659	12.259	16.864	8.680	8.184	8.054	3.979	4.075
15-19	111.192	55.204	55.988	72.812	36.304	36.508	38.380	18.900	19.480
20-24	72.850	33.963	38.887	45.153	20.955	24.198	27.697	13.008	14.689
25 Y MÁS	94.328	39.378	54.950	64.432	26.684	37.748	29.896	12.694	17.202

FUENTE: INSTITUTO NACIONAL DE ESTADÍSTICA, INE

DISTRITO CAPITAL
CUADRO 6. POBLACIÓN DE 14 AÑOS Y MÁS, POR NIVEL DE EDUCACIÓN SECUNDARIA O PROFESIONAL APROBADO, SEGÚN EDAD Y SEXO
CENSO 2011

EDAD Y SEXO	TOTAL	NIVEL DE EDUCACIÓN APROBADO			
		SECUNDARIA		PROFESIONAL	
		MEDIA (1-5)	TÉCNICO MEDIO (6)	TÉCNICO SUPERIOR	UNIVERSITARIO
TOTAL	1.197.175	757.474	44.894	126.114	268.693
14	46.247	46.247	-	-	-
15	24.815	24.815	-	-	-
16	27.810	27.408	235	45	122
17	29.355	26.524	910	468	1.453
18	28.737	21.693	1.336	1.532	4.176
19	30.263	19.543	1.291	2.746	6.683
20-24	160.008	89.152	6.298	21.656	42.902
25 Y MÁS	849.940	502.092	34.824	99.667	213.357
HOMBRES	565.442	374.819	22.007	55.064	113.552
14	22.776	22.776	-	-	-
15	12.227	12.227	-	-	-
16	13.846	13.628	127	23	68
17	14.439	13.226	412	205	596
18	14.130	11.026	612	670	1.822
19	14.651	9.881	643	1.164	2.963
20-24	77.046	46.008	3.075	9.326	18.637
25 Y MÁS	396.327	246.047	17.138	43.676	89.466
MUJERES	631.733	382.655	22.887	71.050	155.141
14	23.471	23.471	-	-	-
15	12.588	12.588	-	-	-
16	13.964	13.780	108	22	54
17	14.916	13.298	498	263	857
18	14.607	10.667	724	862	2.354
19	15.612	9.662	648	1.582	3.720
20-24	82.962	43.144	3.223	12.330	24.265
25 Y MÁS	453.613	256.045	17.686	55.991	123.891

NOTA: SE EXCLUYEN LAS PERSONAS QUE NO DECLARARON EL AÑO, GRADO, TRIMESTRE, SEMESTRE O NIVEL EDUCATIVO APROBADO
FUENTE: INSTITUTO NACIONAL DE ESTADÍSTICA, INE

Fecundidad

DISTRITO CAPITAL
CUADRO 1. TOTAL DE MUJERES DE 12 AÑOS Y MÁS, POR NÚMERO DE HIJOS(AS) NACIDOS(AS) VIVOS(AS) Y TOTAL DE HIJOS(AS) NACIDOS(AS) VIVOS(AS),
SEGÚN GRUPO DE EDAD DE LA MADRE
CENSO 2011

GRUPO DE EDAD DE LA MADRE	TOTAL DE MUJERES	NÚMERO DE HIJOS(AS) NACIDOS(AS) VIVOS(AS)									TOTAL DE HIJOS(AS) NACIDOS(AS) VIVOS(AS)
		NINGUNO	1	2	3	4	5	6	7 Y MÁS	NO DECLARADO	
TOTAL	843.844	305.076	155.603	159.192	99.212	50.113	26.219	15.037	22.483	10.909	1.350.773
12-14	40.544	37.131	247	49	1	-	-	-	-	3.116	348
15-19	79.033	68.249	8.382	1.304	162	28	3	-	-	905	11.603
20-24	91.097	55.884	22.988	8.521	2.163	396	72	26	12	1.035	48.703
25-29	88.180	38.880	25.352	15.025	5.740	1.575	477	127	68	936	82.545
30-34	87.077	27.091	23.595	20.896	9.479	3.296	1.145	405	293	877	117.214
35-39	74.024	16.747	17.136	20.948	11.405	4.232	1.671	739	526	620	126.646
40-44	69.636	13.295	14.087	20.207	12.284	5.116	2.098	994	968	587	135.047
45-49	63.389	10.837	11.542	18.348	11.693	5.517	2.530	1.232	1.150	540	133.477
50-54	57.919	9.124	9.299	15.526	11.551	5.909	2.889	1.497	1.645	479	133.582
55-59	53.445	7.774	7.680	13.310	10.926	6.320	3.322	1.690	1.934	489	132.646
60-64	44.382	6.262	5.645	10.006	8.886	5.614	3.301	1.893	2.416	359	119.546
65 Y MÁS	95.118	13.802	9.650	15.052	14.922	12.110	8.711	6.434	13.471	966	309.416

FUENTE: INSTITUTO NACIONAL DE ESTADÍSTICA, INE

DISTRITO CAPITAL
CUADRO 2. TOTAL DE MUJERES DE 12 AÑOS Y MÁS, POR NÚMERO DE HIJOS(AS) NACIDOS(AS) VIVOS(AS) Y TOTAL DE HIJOS(AS) NACIDOS(AS) VIVOS(AS),
SEGÚN GRUPO DE EDAD Y SITUACIÓN CONYUGAL DE LA MADRE
CENSO 2011

GRUPO DE EDAD Y SITUACIÓN CONYUGAL DE LA MADRE	TOTAL DE MUJERES	NÚMERO DE HIJOS(AS) NACIDOS(AS) VIVOS(AS)									TOTAL DE HIJOS(AS) NACIDOS(AS) VIVOS(AS)
		NINGUNO	1	2	3	4	5	6	7 Y MÁS	NO DECLARADO	
TOTAL	843.844	305.076	155.603	159.192	99.212	50.113	26.219	15.037	22.483	10.909	1.350.773
12-14	40.544	37.131	247	49	1	-	-	-	-	3.116	348
15-19	79.033	68.249	8.382	1.304	162	28	3	-	-	905	11.603
20-24	91.097	55.884	22.988	8.521	2.163	396	72	26	12	1.035	48.703
25-29	88.180	38.880	25.352	15.025	5.740	1.575	477	127	68	936	82.545
30-34	87.077	27.091	23.595	20.896	9.479	3.296	1.145	405	293	877	117.214
35-39	74.024	16.747	17.136	20.948	11.405	4.232	1.671	739	526	620	126.646
40-44	69.636	13.295	14.087	20.207	12.284	5.116	2.098	994	968	587	135.047
45-49	63.389	10.837	11.542	18.348	11.693	5.517	2.530	1.232	1.150	540	133.477
50-54	57.919	9.124	9.299	15.526	11.551	5.909	2.889	1.497	1.645	479	133.582
55-59	53.445	7.774	7.680	13.310	10.926	6.320	3.322	1.690	1.934	489	132.646
60-64	44.382	6.262	5.645	10.006	8.886	5.614	3.301	1.893	2.416	359	119.546
65 Y MÁS	95.118	13.802	9.650	15.052	14.922	12.110	8.711	6.434	13.471	966	309.416
UNIDA	183.629	33.033	46.645	45.878	28.416	13.693	6.806	3.558	4.184	1.416	363.087
12-14	319	203	84	26	-	-	-	-	-	6	136
15-19	8.142	3.574	3.746	697	77	14	-	-	-	34	5.427
20-24	24.347	7.424	10.546	4.686	1.272	227	45	13	4	130	24.973
25-29	29.683	6.708	10.392	7.748	3.293	931	292	78	32	209	41.643
30-34	30.046	4.863	7.932	9.085	4.970	1.863	668	244	171	250	54.465
35-39	23.539	2.795	4.673	7.365	4.924	2.052	920	382	273	155	51.186
40-44	19.974	2.155	3.335	5.774	4.433	2.188	940	492	486	171	47.988
45-49	15.685	1.652	2.323	4.163	3.387	1.971	1.035	524	499	131	40.506
50-54	12.124	1.297	1.593	2.846	2.576	1.634	921	532	620	105	33.686
55-59	8.736	959	993	1.814	1.770	1.289	817	428	563	103	25.681
60-64	5.453	611	556	989	981	795	569	377	526	49	17.446
65 Y MÁS	5.581	792	472	685	733	729	599	488	1.010	73	19.950
CASADA	172.388	22.655	33.898	53.287	32.555	14.367	6.644	3.490	4.282	1.210	379.739
12-14	110	84	17	8	-	-	-	-	-	1	33
15-19	707	337	270	66	25	1	-	-	-	8	481
20-24	4.707	1.831	1.961	697	161	22	2	-	-	33	3.936
25-29	11.914	3.746	4.642	2.485	732	177	45	6	7	74	12.826
30-34	18.193	3.754	6.151	5.733	1.820	429	127	46	35	98	25.949
35-39	19.311	2.613	4.892	7.283	3.136	851	242	100	73	121	34.591
40-44	20.307	2.083	4.079	7.916	4.076	1.294	412	172	150	125	41.457
45-49	20.154	1.787	3.312	7.770	4.472	1.623	596	250	195	149	44.605
50-54	18.831	1.530	2.608	6.416	4.693	1.942	825	362	345	110	45.999
55-59	18.364	1.500	2.131	5.658	4.649	2.312	1.014	490	465	145	47.907
60-64	15.225	1.171	1.520	4.206	3.824	2.125	1.100	566	595	118	42.965
65 Y MÁS	24.565	2.219	2.315	5.049	4.967	3.591	2.281	1.498	2.417	228	78.990
SOLTERA	368.537	238.636	54.152	32.627	17.970	9.415	5.078	3.044	4.547	3.068	286.459
12-14	39.589	36.803	141	14	1	-	-	-	-	2.630	172
15-19	68.967	64.237	4.130	495	45	9	1	-	-	50	5.296
20-24	59.761	46.368	9.662	2.793	655	128	22	11	4	118	17.929
25-29	43.068	28.017	8.982	4.024	1.452	392	125	36	14	26	23.893
30-34	33.495	17.730	7.686	4.670	2.117	828	282	93	63	26	29.098
35-39	24.643	10.557	5.612	4.329	2.413	985	384	205	136	22	29.551
40-44	20.996	8.147	4.438	3.933	2.350	1.105	528	236	237	22	29.489
45-49	18.174	6.499	3.791	3.411	2.133	1.151	566	294	303	26	28.331
50-54	15.835	5.309	3.001	2.923	2.007	1.208	613	334	415	25	27.674
55-59	13.571	4.350	2.458	2.360	1.689	1.142	675	388	493	16	25.967
60-64	10.342	3.403	1.720	1.539	1.295	864	584	385	534	18	21.107
65 Y MÁS	20.096	7.216	2.531	2.136	1.813	1.603	1.298	1.062	2.348	89	47.952

DISTRITO CAPITAL
CUADRO 2. TOTAL DE MUJERES DE 12 AÑOS Y MÁS, POR NÚMERO DE HIJOS(AS) NACIDOS(AS) VIVOS(AS) Y TOTAL DE HIJOS(AS)
NACIDOS(AS) VIVOS(AS), SEGÚN GRUPO DE EDAD Y SITUACIÓN CONYUGAL DE LA MADRE
CENSO 2011

GRUPO DE EDAD Y SITUACIÓN CONYUGAL DE LA MADRE	TOTAL DE MUJERES	NÚMERO DE HIJOS(AS) NACIDOS(AS) VIVOS(AS)									TOTAL DE HIJOS(AS) NACIDOS(AS) VIVOS(AS)
		NINGUNO	1	2	3	4	5	6	7 Y MÁS	NO DECLARADO	
CONT.											
SEPARADA DE UNIÓN O MATRIMONIO ...	27.381	2.472	6.793	7.310	4.804	2.653	1.455	790	1.075	29	65.977
12-14	18	15	3	-	-	-	-	-	-	-	3
15-19	294	59	196	30	7	1	1	-	-	-	286
20-24	1.115	155	645	253	49	8	-	1	1	3	1.343
25-29	1.921	218	941	510	181	51	11	3	3	3	2.802
30-34	2.695	313	1.007	834	367	113	45	7	9	-	4.558
35-39	2.935	277	869	966	494	201	73	32	18	5	5.770
40-44	3.321	300	836	1.028	664	280	118	47	47	1	7.205
45-49	3.226	261	682	993	635	335	165	81	74	-	7.742
50-54	3.229	231	494	924	752	408	214	102	102	2	8.626
55-59	3.079	227	484	753	691	430	245	117	131	1	8.627
60-64	2.186	151	292	478	430	339	216	121	155	4	6.785
65 Y MÁS	3.362	265	344	541	534	487	367	279	535	10	12.230
DIVORCIADA	33.879	3.784	8.198	10.100	6.057	2.820	1.331	705	839	45	74.607
12-14	-	-	-	-	-	-	-	-	-	-	-
15-19	18	7	4	5	2	-	-	-	-	-	20
20-24	131	42	58	21	6	2	1	-	-	1	131
25-29	511	131	235	111	27	6	-	-	1	-	569
30-34	1.466	334	622	357	108	30	5	5	2	3	1.849
35-39	2.426	394	915	757	253	69	22	9	6	1	3.670
40-44	3.485	449	1.142	1.184	510	131	43	18	6	2	5.929
45-49	4.083	451	1.115	1.465	683	232	73	39	22	3	7.775
50-54	4.725	457	1.175	1.624	896	342	132	58	39	2	9.760
55-59	5.004	387	1.050	1.625	1.116	467	200	85	68	6	11.502
60-64	4.563	416	808	1.365	976	522	236	113	121	6	11.259
65 Y MÁS	7.467	716	1.074	1.586	1.480	1.019	619	378	574	21	22.143
VIUDA DE UNIÓN O MATRIMONIO	52.631	4.246	5.876	9.970	9.394	7.158	4.902	3.447	7.555	83	180.707
12-14	8	5	2	1	-	-	-	-	-	-	4
15-19	63	11	31	11	6	3	1	-	-	-	88
20-24	245	34	109	67	20	9	2	1	3	-	376
25-29	426	37	154	144	54	17	4	4	11	1	793
30-34	639	68	192	211	95	33	18	9	13	-	1.266
35-39	835	97	173	248	183	72	30	11	20	1	1.862
40-44	1.268	145	257	372	247	117	57	28	42	3	2.957
45-49	1.813	167	317	544	382	205	95	44	57	2	4.509
50-54	2.926	286	426	793	627	374	184	109	124	3	7.831
55-59	4.454	336	562	1.098	1.010	680	370	182	214	2	12.948
60-64	6.442	503	748	1.429	1.379	969	596	331	485	2	19.980
65 Y MÁS	33.512	2.557	2.905	5.052	5.391	4.679	3.545	2.728	6.586	69	128.093
NO DECLARADO .	5.399	250	41	20	16	7	3	3	1	5.058	197
12-14	500	21	-	-	-	-	-	-	-	479	-
15-19	842	24	5	-	-	-	-	-	-	813	5
20-24	791	30	7	4	-	-	-	-	-	750	15
25-29	657	23	6	3	1	1	-	-	-	623	19
30-34	543	29	5	6	2	-	-	1	-	500	29
35-39	335	14	2	-	2	2	-	-	-	315	16
40-44	285	16	-	-	4	1	-	1	-	263	22
45-49	254	20	2	2	1	-	-	-	-	229	9
50-54	249	14	2	-	-	1	-	-	-	232	6
55-59	237	15	2	2	1	-	1	-	-	216	14
60-64	171	7	1	-	1	-	-	-	-	162	4
65 Y MÁS	535	37	9	3	4	2	2	1	1	476	58

FUENTE: INSTITUTO NACIONAL DE ESTADÍSTICA, INE

DISTRITO CAPITAL
CUADRO 3. TOTAL DE MUJERES DE 12 AÑOS Y MÁS, POR NÚMERO DE HIJOS(AS) NACIDOS(AS) VIVOS(AS) Y TOTAL DE HIJOS(AS) NACIDOS(AS) VIVOS(AS),
SEGÚN GRUPO DE EDAD Y NIVEL EDUCATIVO APROBADO DE LA MADRE
CENSO 2011

GRUPO DE EDAD Y NIVEL EDUCATIVO APROBADO DE LA MADRE	TOTAL DE MUJERES	NÚMERO DE HIJOS(AS) NACIDOS(AS) VIVOS(AS)									TOTAL DE HIJOS(AS) NACIDOS(AS) VIVOS(AS)
		NINGUNO	1	2	3	4	5	6	7 Y MÁS	NO DECLARADO	
TOTAL	843.844	305.076	155.603	159.192	99.212	50.113	26.219	15.037	22.483	10.909	1.350.773
12-14	40.544	37.131	247	49	1	-	-	-	-	3.116	348
15-19	79.033	68.249	8.382	1.304	162	28	3	-	-	905	11.603
20-24	91.097	55.884	22.988	8.521	2.163	396	72	26	12	1.035	48.703
25-29	88.180	38.880	25.352	15.025	5.740	1.575	477	127	68	936	82.545
30-34	87.077	27.091	23.595	20.896	9.479	3.296	1.145	405	293	877	117.214
35-39	74.024	16.747	17.136	20.948	11.405	4.232	1.671	739	526	620	126.646
40-44	69.636	13.295	14.087	20.207	12.284	5.116	2.098	994	968	587	135.047
45-49	63.389	10.837	11.542	18.348	11.693	5.517	2.530	1.232	1.150	540	133.477
50-54	57.919	9.124	9.299	15.526	11.551	5.909	2.889	1.497	1.645	479	133.582
55-59	53.445	7.774	7.680	13.310	10.926	6.320	3.322	1.690	1.934	489	132.646
60-64	44.382	6.262	5.645	10.006	8.886	5.614	3.301	1.893	2.416	359	119.546
65 Y MÁS	95.118	13.802	9.650	15.052	14.922	12.110	8.711	6.434	13.471	966	309.416
NO SABE	25.896	8.511	2.644	2.976	2.020	1.429	929	623	1.466	5.298	39.017
12-14	606	270	6	3	-	-	-	-	-	327	12
15-19	1.263	588	78	19	1	1	1	-	-	575	128
20-24	2.187	998	260	115	32	12	1	-	-	769	639
25-29	2.171	885	297	175	74	30	11	7	1	691	1.093
30-34	2.304	940	293	260	134	50	21	9	16	581	1.686
35-39	1.824	617	233	308	139	76	23	21	12	395	1.895
40-44	1.874	642	244	292	174	76	43	22	33	348	2.232
45-49	1.796	564	186	275	198	111	61	33	52	316	2.641
50-54	1.928	556	217	313	220	149	82	40	65	286	3.204
55-59	1.943	549	180	286	252	169	89	57	80	281	3.531
60-64	1.660	436	155	232	185	162	95	55	138	202	3.593
65 Y MÁS	6.340	1.466	495	698	611	593	502	379	1.069	527	18.363
NINGUNO	16.852	4.877	1.340	1.545	1.632	1.587	1.381	1.101	3.252	137	51.949
12-14	254	205	7	1	-	-	-	-	-	41	9
15-19	473	409	33	13	3	1	-	-	-	14	72
20-24	640	492	66	47	20	5	3	1	-	6	261
25-29	561	357	75	55	34	18	4	4	6	8	445
30-34	754	426	85	82	57	46	24	12	15	7	901
35-39	671	384	54	59	58	43	28	18	23	4	927
40-44	756	375	53	98	76	65	38	16	34	1	1.261
45-49	834	318	85	106	106	58	61	42	55	3	1.789
50-54	1.045	336	73	125	142	101	87	72	107	2	2.769
55-59	1.236	297	106	140	148	169	139	88	141	8	3.716
60-64	1.350	248	114	138	163	185	139	106	255	2	4.735
65 Y MÁS	8.278	1.030	589	681	825	896	858	742	2.616	41	35.064
PRIMARIA (1-6)	168.223	36.909	18.156	28.279	27.841	19.708	12.710	8.233	12.851	3.536	439.974
12-14	16.430	14.026	75	12	-	-	-	-	-	2.317	99
15-19	5.378	3.737	1.060	309	65	9	2	-	-	196	1.919
20-24	5.194	1.782	1.503	1.113	515	128	24	7	8	114	6.004
25-29	6.158	1.298	1.369	1.596	1.129	446	184	42	31	63	11.121
30-34	7.978	1.454	1.253	1.982	1.680	889	367	157	124	72	17.458
35-39	8.617	1.252	1.120	2.067	1.885	1.107	590	300	243	53	21.788
40-44	10.421	1.456	1.245	2.322	2.324	1.387	766	415	441	65	27.816
45-49	12.629	1.481	1.424	2.824	2.760	1.821	1.051	592	587	89	35.552
50-54	15.069	1.717	1.561	3.039	3.352	2.266	1.369	764	909	92	44.551
55-59	16.601	1.685	1.645	3.156	3.538	2.710	1.660	954	1.149	104	51.478
60-64	16.591	1.700	1.552	2.991	3.311	2.559	1.781	1.135	1.471	91	53.715
65 Y MÁS	47.157	5.321	4.349	6.868	7.282	6.386	4.916	3.867	7.888	280	168.473

DISTRITO CAPITAL
CUADRO 3. TOTAL DE MUJERES DE 12 AÑOS Y MÁS, POR NÚMERO DE HIJOS(AS) NACIDOS(AS) VIVOS(AS) Y TOTAL DE HIJOS(AS) NACIDOS(AS) VIVOS(AS),
SEGÚN GRUPO DE EDAD Y NIVEL EDUCATIVO APROBADO DE LA MADRE
CENSO 2011

GRUPO DE EDAD Y NIVEL EDUCATIVO APROBADO DE LA MADRE	TOTAL DE MUJERES	NÚMERO DE HIJOS(AS) NACIDOS(AS) VIVOS(AS)									TOTAL DE HIJOS(AS) NACIDOS(AS) VIVOS(AS)
		NINGUNO	1	2	3	4	5	6	7 Y MÁS	NO DECLARADO	
CONT.											
SECUNDARIA (1-5), (6) ..	406.682	151.277	79.435	82.340	51.098	22.470	9.649	4.446	4.488	1.479	593.626
12-14	23.254	22.630	159	33	1	-	-	-	-	431	228
15-19	62.205	54.239	6.815	930	90	17	-	-	-	114	9.013
20-24	46.481	22.388	15.757	6.404	1.522	239	43	18	4	106	34.438
25-29	42.367	12.986	13.841	10.095	3.958	1.013	267	71	25	111	51.893
30-34	42.068	9.608	10.911	12.129	6.175	2.070	693	209	133	140	67.624
35-39	36.102	6.404	7.683	10.905	6.922	2.556	932	365	238	97	68.999
40-44	33.952	5.416	6.255	10.107	7.078	2.928	1.123	492	440	113	71.062
45-49	30.309	4.439	5.269	9.093	6.333	2.939	1.204	510	432	90	66.314
50-54	26.043	3.666	4.187	7.461	5.665	2.740	1.164	573	516	71	59.934
55-59	22.705	3.111	3.417	6.154	5.066	2.625	1.239	510	514	69	54.276
60-64	17.091	2.401	2.314	4.279	3.822	2.125	1.090	517	496	47	42.862
65 Y MÁS	24.105	3.989	2.827	4.750	4.466	3.218	1.894	1.181	1.690	90	66.983
TÉCNICO SUPERIOR ...	71.050	29.649	19.341	14.428	5.187	1.498	459	195	125	168	74.090
12-14	-	-	-	-	-	-	-	-	-	-	-
15-19	2.729	2.551	162	14	1	-	-	-	-	1	193
20-24	12.330	9.484	2.396	390	31	7	-	-	-	22	3.297
25-29	13.147	7.047	4.402	1.392	244	29	4	-	3	26	8.075
30-34	11.954	4.239	4.266	2.642	634	117	14	9	1	32	12.051
35-39	9.217	2.218	2.892	2.904	941	183	37	13	4	25	12.546
40-44	7.285	1.462	2.029	2.511	943	247	45	21	5	22	11.254
45-49	5.072	1.015	1.339	1.735	696	188	55	23	7	14	8.111
50-54	3.460	606	784	1.156	610	204	59	14	21	6	6.268
55-59	2.410	398	465	797	468	167	65	28	17	5	4.743
60-64	1.569	264	315	480	287	134	43	23	15	8	3.130
65 Y MÁS	1.877	365	291	407	332	222	137	64	52	7	4.422
UNIVERSITARIO	155.141	73.853	34.687	29.624	11.434	3.421	1.091	439	301	291	152.117
12-14	-	-	-	-	-	-	-	-	-	-	-
15-19	6.985	6.725	234	19	2	-	-	-	-	5	278
20-24	24.265	20.740	3.006	452	43	5	1	-	-	18	4.064
25-29	23.776	16.307	5.368	1.712	301	39	7	3	2	37	9.918
30-34	22.019	10.424	6.787	3.801	799	124	26	9	4	45	17.494
35-39	17.593	5.872	5.154	4.705	1.460	267	61	22	6	46	20.491
40-44	15.348	3.944	4.261	4.877	1.689	413	83	28	15	38	21.422
45-49	12.749	3.020	3.239	4.315	1.600	400	98	32	17	28	19.070
50-54	10.374	2.243	2.477	3.432	1.562	449	128	34	27	22	16.856
55-59	8.550	1.734	1.867	2.777	1.454	480	130	53	33	22	14.902
60-64	6.121	1.213	1.195	1.886	1.118	449	153	57	41	9	11.511
65 Y MÁS	7.361	1.631	1.099	1.648	1.406	795	404	201	156	21	16.111

NOTA: SE EXCLUYEN LAS PERSONAS QUE NO DECLARARON EL NIVEL EDUCATIVO APROBADO
FUENTE: INSTITUTO NACIONAL DE ESTADÍSTICA, INE

DISTRITO CAPITAL
CUADRO 4. TOTAL DE MUJERES DE 12 AÑOS Y MÁS, POR NÚMERO DE HIJOS(AS) ACTUALMENTE VIVOS(AS) Y TOTAL DE HIJOS(AS) ACTUALMENTE VIVOS(AS),
SEGÚN GRUPO DE EDAD DE LA MADRE
CENSO 2011

GRUPO DE EDAD DE LA MADRE	TOTAL DE MUJERES	NÚMERO DE HIJOS(AS) ACTUALMENTE VIVOS(AS)									TOTAL DE HIJOS(AS) ACTUALMENTE VIVOS(AS)
		NINGUNO	1	2	3	4	5	6	7 Y MÁS	NO DECLARADO	
TOTAL	538.768	3.725	158.769	160.965	97.867	48.258	24.681	13.736	17.938	12.829	1.314.079
12-14	3.413	4	247	45	1	-	-	-	-	3.116	340
15-19	10.784	90	8.340	1.250	151	22	3	-	-	928	11.580
20-24	35.213	234	22.954	8.350	2.078	361	65	21	8	1.142	48.695
25-29	49.300	298	25.346	14.876	5.601	1.487	445	115	49	1.083	82.283
30-34	59.986	366	23.690	20.761	9.264	3.145	1.086	363	258	1.053	116.406
35-39	57.277	345	17.270	21.003	11.108	4.058	1.575	675	462	781	125.279
40-44	56.341	342	14.320	20.344	11.935	4.911	1.948	904	862	775	133.159
45-49	52.552	334	11.935	18.460	11.435	5.235	2.330	1.132	955	736	130.795
50-54	48.795	343	9.775	15.828	11.296	5.595	2.646	1.321	1.339	652	129.612
55-59	45.671	319	8.163	13.762	10.781	5.998	2.965	1.460	1.567	656	127.912
60-64	38.120	294	6.044	10.363	8.827	5.393	3.083	1.692	1.909	515	115.001
65 Y MÁS	81.316	756	10.685	15.923	15.390	12.053	8.535	6.053	10.529	1.392	293.017

NOTA: SE EXCLUYEN LAS MUJERES QUE NO TUVIERON HIJOS(AS) NACIDOS(AS) VIVOS(AS)
FUENTE: INSTITUTO NACIONAL DE ESTADÍSTICA, INE

DISTRITO CAPITAL
CUADRO 5. TOTAL DE MUJERES DE 12 AÑOS Y MÁS, POR NÚMERO DE HIJOS(AS) ACTUALMENTE VIVOS(AS) Y TOTAL DE HIJOS(AS) ACTUALMENTE VIVOS(AS),
SEGÚN GRUPO DE EDAD Y SITUACIÓN CONYUGAL DE LA MADRE
CENSO 2011

GRUPO DE EDAD Y SITUACIÓN CONYUGAL DE LA MADRE	TOTAL DE MUJERES	NÚMERO DE HIJOS(AS) ACTUALMENTE VIVOS(AS)									TOTAL DE HIJOS(AS) ACTUALMENTE VIVOS(AS)
		NINGUNO	1	2	3	4	5	6	7 Y MÁS	NO DECLARADO	
TOTAL	538.768	3.725	158.769	160.965	97.867	48.258	24.681	13.736	17.938	12.829	1.314.079
12-14	3.413	4	247	45	1	-	-	-	-	3.116	340
15-19	10.784	90	8.340	1.250	151	22	3	-	-	928	11.580
20-24	35.213	234	22.954	8.350	2.078	361	65	21	8	1.142	48.695
25-29	49.300	298	25.346	14.876	5.601	1.487	445	115	49	1.083	82.283
30-34	59.986	366	23.690	20.761	9.264	3.145	1.086	363	258	1.053	116.406
35-39	57.277	345	17.270	21.003	11.108	4.058	1.575	675	462	781	125.279
40-44	56.341	342	14.320	20.344	11.935	4.911	1.948	904	862	775	133.159
45-49	52.552	334	11.935	18.460	11.435	5.235	2.330	1.132	955	736	130.795
50-54	48.795	343	9.775	15.828	11.296	5.595	2.646	1.321	1.339	652	129.612
55-59	45.671	319	8.163	13.762	10.781	5.998	2.965	1.460	1.567	656	127.912
60-64	38.120	294	6.044	10.363	8.827	5.393	3.083	1.692	1.909	515	115.001
65 Y MÁS	81.316	756	10.685	15.923	15.390	12.053	8.535	6.053	10.529	1.392	293.017
UNIDA	150.596	1.115	47.204	46.184	27.970	13.128	6.426	3.220	3.476	1.873	355.432
12-14	116	-	88	22	-	-	-	-	-	6	132
15-19	4.568	45	3.734	668	70	11	-	-	-	40	5.372
20-24	16.923	119	10.535	4.610	1.220	204	39	11	4	181	24.928
25-29	22.975	125	10.406	7.701	3.225	871	272	70	25	280	41.490
30-34	25.183	175	7.974	9.045	4.875	1.789	636	219	155	315	53.944
35-39	20.744	154	4.720	7.395	4.808	1.992	863	352	243	217	50.526
40-44	17.819	115	3.404	5.863	4.324	2.107	890	461	431	224	47.187
45-49	14.033	103	2.445	4.237	3.335	1.883	957	486	411	176	39.394
50-54	10.827	99	1.709	2.942	2.552	1.557	856	452	522	138	32.387
55-59	7.777	69	1.070	1.929	1.773	1.212	755	384	455	130	24.575
60-64	4.842	50	623	1.024	996	765	560	327	422	75	16.643
65 Y MÁS	4.789	61	496	748	792	737	598	458	808	91	18.854
CASADA	149.733	773	34.852	54.003	31.871	13.770	6.140	3.123	3.488	1.713	371.429
12-14	26	-	17	8	-	-	-	-	-	1	33
15-19	370	1	273	62	25	1	-	-	-	8	476
20-24	2.876	9	1.968	686	150	19	2	-	-	42	3.948
25-29	8.168	48	4.637	2.459	712	172	40	7	4	89	12.769
30-34	14.439	66	6.193	5.696	1.757	399	122	40	28	138	25.818
35-39	16.698	68	4.948	7.284	3.059	794	222	96	62	165	34.341
40-44	18.224	93	4.148	7.953	3.958	1.234	370	148	139	181	41.023
45-49	18.367	88	3.432	7.797	4.353	1.540	550	225	166	216	44.043
50-54	17.301	91	2.740	6.527	4.571	1.845	748	338	274	167	45.029
55-59	16.864	74	2.274	5.862	4.533	2.197	910	408	400	206	46.671
60-64	14.054	69	1.654	4.379	3.753	2.034	1.013	509	483	160	41.643
65 Y MÁS	22.346	166	2.568	5.290	5.000	3.535	2.163	1.352	1.932	340	75.635
SOLTERA	129.901	1.019	54.662	32.631	17.749	9.070	4.768	2.806	3.589	3.607	279.562
12-14	2.786	4	137	14	1	-	-	-	-	2.630	168
15-19	4.730	44	4.100	474	41	6	1	-	-	64	5.312
20-24	13.393	96	9.632	2.719	632	122	20	8	1	163	17.969
25-29	15.051	109	8.968	3.955	1.409	374	116	29	10	81	23.865
30-34	15.765	105	7.687	4.619	2.082	782	267	87	53	83	28.983
35-39	14.086	87	5.625	4.352	2.342	941	380	180	117	62	29.238
40-44	12.849	85	4.499	3.932	2.279	1.070	483	214	209	78	29.090
45-49	11.675	82	3.873	3.423	2.087	1.088	509	272	254	87	27.775
50-54	10.526	100	3.093	2.976	1.972	1.111	576	295	337	66	26.742
55-59	9.221	89	2.560	2.412	1.674	1.099	590	349	390	58	24.912
60-64	6.939	71	1.797	1.576	1.304	836	534	351	415	55	20.182
65 Y MÁS	12.880	147	2.691	2.179	1.926	1.641	1.292	1.021	1.803	180	45.326

DISTRITO CAPITAL
CUADRO 5. TOTAL DE MUJERES DE 12 AÑOS Y MÁS, POR NÚMERO DE HIJOS(AS) ACTUALMENTE VIVOS(AS) Y TOTAL DE HIJOS(AS) ACTUALMENTE VIVOS(AS),
SEGÚN GRUPO DE EDAD Y SITUACIÓN CONYUGAL DE LA MADRE
CENSO 2011

GRUPO DE EDAD Y SITUACIÓN CONYUGAL DE LA MADRE	TOTAL DE MUJERES	NÚMERO DE HIJOS(AS) ACTUALMENTE VIVOS(AS)									TOTAL DE HIJOS(AS) ACTUALMENTE VIVOS(AS)
		NINGUNO	1	2	3	4	5	6	7 Y MÁS	NO DECLARADO	
CONT.											
SEPARADA DE UNIÓN O MATRIMONIO	24.909	157	7.008	7.403	4.797	2.544	1.357	701	846	96	63.830
12-14	3	-	3	-	-	-	-	-	-	-	3
15-19	235	-	195	30	7	1	1	-	-	1	293
20-24	960	8	644	245	49	8	1	-	1	4	1.333
25-29	1.703	11	940	509	172	49	11	4	1	6	2.780
30-34	2.382	7	1.018	836	350	111	39	7	9	5	4.524
35-39	2.658	11	885	964	482	198	64	29	16	9	5.689
40-44	3.021	20	853	1.042	641	266	106	40	42	11	7.068
45-49	2.965	26	709	983	631	321	152	75	59	9	7.547
50-54	2.998	16	529	957	742	385	187	95	74	13	8.320
55-59	2.852	15	526	773	712	404	229	88	103	2	8.226
60-64	2.035	18	313	497	443	324	203	110	112	15	6.479
65 Y MÁS	3.097	25	393	567	568	477	364	253	429	21	11.568
DIVORCIADA	30.095	210	8.489	10.186	5.871	2.684	1.218	616	669	152	72.535
12-14	-	-	-	-	-	-	-	-	-	-	-
15-19	11	-	4	5	2	-	-	-	-	-	20
20-24	89	1	58	20	6	2	1	-	-	1	129
25-29	380	5	233	106	27	6	-	-	1	2	573
30-34	1.132	7	619	352	105	29	5	2	2	11	1.869
35-39	2.032	17	908	758	241	64	19	8	6	11	3.668
40-44	3.036	14	1.154	1.185	484	125	42	16	5	11	5.889
45-49	3.632	21	1.131	1.477	656	213	72	32	18	12	7.655
50-54	4.268	18	1.232	1.629	843	333	115	47	35	16	9.565
55-59	4.617	36	1.116	1.630	1.080	438	165	73	56	23	11.159
60-64	4.147	32	850	1.387	946	505	221	91	98	17	10.907
65 Y MÁS	6.751	59	1.184	1.637	1.481	969	578	347	448	48	21.101
VIUDA DE UNIÓN O MATRIMONIO	48.385	451	6.513	10.536	9.594	7.055	4.769	3.268	5.869	330	171.099
12-14	3	-	2	1	-	-	-	-	-	-	4
15-19	52	-	29	11	6	3	1	-	-	2	102
20-24	211	1	110	66	21	6	2	2	2	1	373
25-29	389	-	156	143	54	15	6	5	8	2	788
30-34	571	6	194	206	94	35	17	7	11	1	1.240
35-39	738	8	182	250	174	67	27	10	18	2	1.801
40-44	1.123	15	262	369	245	108	57	24	36	7	2.880
45-49	1.646	14	343	541	372	190	90	42	47	7	4.372
50-54	2.640	19	470	797	616	363	164	94	97	20	7.563
55-59	4.118	36	615	1.154	1.008	648	315	158	163	21	12.355
60-64	5.939	54	806	1.500	1.384	929	552	304	379	31	19.143
65 Y MÁS	30.955	298	3.344	5.498	5.620	4.691	3.538	2.622	5.108	236	120.478
NO DECLARADO	5.149	-	41	22	15	7	3	2	1	5.058	192
12-14	479	-	-	-	-	-	-	-	-	479	-
15-19	818	-	5	-	-	-	-	-	-	813	5
20-24	761	-	7	4	-	-	-	-	-	750	15
25-29	634	-	6	3	2	-	-	-	-	623	18
30-34	514	-	5	7	1	-	-	1	-	500	28
35-39	321	-	2	-	2	2	-	-	-	315	16
40-44	269	-	-	-	4	1	-	1	-	263	22
45-49	234	-	2	2	1	-	-	-	-	229	9
50-54	235	-	2	-	-	1	-	-	-	232	6
55-59	222	-	2	2	1	-	1	-	-	216	14
60-64	164	-	1	-	1	-	-	-	-	162	4
65 Y MÁS	498	-	9	4	3	3	2	-	1	476	55

NOTA: SE EXCLUYEN LAS MUJERES QUE NO TUVIERON HIJOS(AS) NACIDOS(AS) VIVOS(AS)
FUENTE: INSTITUTO NACIONAL DE ESTADÍSTICA, INE

DISTRITO CAPITAL
CUADRO 6. TOTAL DE MUJERES DE 12 AÑOS Y MÁS, POR NÚMERO DE HIJOS(AS) ACTUALMENTE VIVOS(AS) Y TOTAL DE HIJOS(AS) ACTUALMENTE VIVOS(AS),
SEGÚN GRUPO DE EDAD Y NIVEL EDUCATIVO APROBADO DE LA MADRE
CENSO 2011

GRUPO DE EDAD Y NIVEL EDUCATIVO APROBADO DE LA MADRE	TOTAL DE MUJERES	NÚMERO DE HIJOS(AS) ACTUALMENTE VIVOS(AS)									TOTAL DE HIJOS(AS) ACTUALMENTE VIVOS(AS)
		NINGUNO	1	2	3	4	5	6	7 Y MÁS	NO DECLARADO	
TOTAL	538.768	3.725	158.769	160.965	97.867	48.258	24.681	13.736	17.938	12.829	1.314.079
12-14	3.413	4	247	45	1	-	-	-	-	3.116	340
15-19	10.784	90	8.340	1.250	151	22	3	-	-	928	11.580
20-24	35.213	234	22.954	8.350	2.078	361	65	21	8	1.142	48.695
25-29	49.300	298	25.346	14.876	5.601	1.487	445	115	49	1.083	82.283
30-34	59.986	366	23.690	20.761	9.264	3.145	1.086	363	258	1.053	116.406
35-39	57.277	345	17.270	21.003	11.108	4.058	1.575	675	462	781	125.279
40-44	56.341	342	14.320	20.344	11.935	4.911	1.948	904	862	775	133.159
45-49	52.552	334	11.935	18.460	11.435	5.235	2.330	1.132	955	736	130.795
50-54	48.795	343	9.775	15.828	11.296	5.595	2.646	1.321	1.339	652	129.612
55-59	45.671	319	8.163	13.762	10.781	5.998	2.965	1.460	1.567	656	127.912
60-64	38.120	294	6.044	10.363	8.827	5.393	3.083	1.692	1.909	515	115.001
65 Y MÁS	81.316	756	10.685	15.923	15.390	12.053	8.535	6.053	10.529	1.392	293.017
NO SABE	17.385	102	2.694	2.999	2.025	1.408	880	586	1.178	5.513	38.281
12-14	336	-	6	3	-	-	-	-	-	327	12
15-19	675	2	75	18	-	1	1	-	-	578	144
20-24	1.189	3	255	111	31	10	1	-	-	778	687
25-29	1.286	3	293	172	72	28	10	4	1	703	1.142
30-34	1.364	6	294	253	126	47	18	11	13	596	1.733
35-39	1.207	12	232	306	131	72	20	20	9	405	1.888
40-44	1.232	6	247	284	169	74	42	17	32	361	2.258
45-49	1.232	8	185	273	199	100	56	34	41	336	2.659
50-54	1.372	6	225	316	217	137	80	35	53	303	3.173
55-59	1.394	12	183	296	245	166	74	50	69	299	3.471
60-64	1.224	11	166	225	189	155	88	52	116	222	3.527
65 Y MÁS	4.874	33	533	742	646	618	490	363	844	605	17.587
NINGUNO	11.975	129	1.452	1.662	1.747	1.677	1.432	1.138	2.539	199	48.982
12-14	49	-	7	1	-	-	-	-	-	41	9
15-19	64	2	30	13	3	1	-	-	-	15	77
20-24	148	2	65	48	19	4	3	1	-	6	255
25-29	204	7	74	56	29	18	4	4	4	8	417
30-34	328	4	89	79	59	43	21	12	13	8	872
35-39	287	2	52	59	59	44	28	16	21	6	922
40-44	381	-	56	104	75	63	34	17	31	1	1.230
45-49	516	6	93	107	107	58	60	36	44	5	1.700
50-54	709	9	80	134	143	103	78	72	87	3	2.628
55-59	939	11	112	146	161	172	137	78	111	11	3.529
60-64	1.102	15	119	152	168	187	145	103	202	11	4.504
65 Y MÁS	7.248	71	675	763	924	984	922	799	2.026	84	32.839
PRIMARIA (1-6)	131.314	992	19.399	29.569	28.131	19.250	12.135	7.538	10.304	3.996	421.641
12-14	2.404	-	77	10	-	-	-	-	-	2.317	97
15-19	1.641	16	1.056	298	61	7	2	-	-	201	1.913
20-24	3.412	17	1.507	1.108	509	118	20	5	6	122	5.958
25-29	4.860	30	1.380	1.594	1.119	427	169	38	26	77	11.000
30-34	6.524	53	1.263	1.998	1.652	862	356	139	113	88	17.196
35-39	7.365	43	1.147	2.112	1.838	1.088	578	270	217	72	21.418
40-44	8.965	61	1.294	2.390	2.276	1.362	708	388	401	85	27.185
45-49	11.148	75	1.535	2.895	2.741	1.764	979	547	491	121	34.474
50-54	13.352	106	1.721	3.183	3.352	2.165	1.276	676	744	129	42.743
55-59	14.916	102	1.821	3.400	3.553	2.615	1.522	824	931	148	49.163
60-64	14.891	106	1.727	3.188	3.360	2.481	1.681	1.020	1.179	149	51.349
65 Y MÁS	41.836	383	4.871	7.393	7.670	6.361	4.844	3.631	6.196	487	159.145

DISTRITO CAPITAL
CUADRO 6. TOTAL DE MUJERES DE 12 AÑOS Y MÁS, POR NÚMERO DE HIJOS(AS) ACTUALMENTE VIVOS(AS) Y TOTAL DE HIJOS(AS) ACTUALMENTE VIVOS(AS),
SEGÚN GRUPO DE EDAD Y NIVEL EDUCATIVO APROBADO DE LA MADRE
CENSO 2011

GRUPO DE EDAD Y NIVEL EDUCATIVO APROBADO DE LA MADRE	TOTAL DE MUJERES	NÚMERO DE HIJOS(AS) ACTUALMENTE VIVOS(AS)									TOTAL DE HIJOS(AS) ACTUALMENTE VIVOS(AS)
		NINGUNO	1	2	3	4	5	6	7 Y MÁS	NO DECLARADO	
CONT.											
SECUNDARIA (1-5), (6)	255.405	1.708	80.817	82.859	49.878	21.391	8.853	3.951	3.595	2.353	581.861
12-14	624	4	157	31	1	-	-	-	-	431	222
15-19	7.966	65	6.788	889	84	13	-	-	-	127	8.974
20-24	24.093	165	15.744	6.279	1.452	217	40	15	2	179	34.414
25-29	29.381	156	13.858	10.011	3.864	951	252	67	15	207	51.811
30-34	32.460	185	10.966	12.076	6.058	1.966	656	192	115	246	67.241
35-39	29.698	172	7.769	10.960	6.753	2.447	860	341	207	189	68.267
40-44	28.536	182	6.389	10.193	6.863	2.813	1.048	439	383	226	70.075
45-49	25.870	167	5.486	9.149	6.179	2.766	1.114	466	360	183	65.015
50-54	22.377	159	4.413	7.629	5.477	2.581	1.046	500	415	157	58.249
55-59	19.594	143	3.636	6.333	4.957	2.454	1.067	444	418	142	52.498
60-64	14.690	114	2.480	4.387	3.755	2.049	985	449	371	100	41.355
65 Y MÁS	20.116	196	3.131	4.922	4.435	3.134	1.785	1.038	1.309	166	63.740
TÉCNICO SUPERIOR	41.401	245	19.488	14.314	5.054	1.367	397	164	103	269	73.244
12-14	-	-	-	-	-	-	-	-	-	-	-
15-19	178	-	162	14	1	-	-	-	-	1	193
20-24	2.846	16	2.389	375	29	7	-	-	-	30	3.318
25-29	6.100	37	4.394	1.367	230	27	3	-	1	41	8.068
30-34	7.715	45	4.280	2.606	613	109	14	6	1	41	11.952
35-39	6.999	32	2.912	2.891	915	163	33	11	3	39	12.455
40-44	5.823	32	2.045	2.506	915	222	40	19	5	39	11.175
45-49	4.057	26	1.361	1.724	675	173	45	19	7	27	8.018
50-54	2.854	14	826	1.135	590	194	54	12	17	12	6.151
55-59	2.012	10	485	804	455	160	45	25	14	14	4.643
60-64	1.305	13	322	486	292	109	39	20	11	13	3.038
65 Y MÁS	1.512	20	312	406	339	203	124	52	44	12	4.233
UNIVERSITARIO	81.288	549	34.919	29.562	11.032	3.165	984	359	219	499	150.070
12-14	-	-	-	-	-	-	-	-	-	-	-
15-19	260	5	229	18	2	-	-	-	-	6	279
20-24	3.525	31	2.994	429	38	5	1	-	-	27	4.063
25-29	7.469	65	5.347	1.676	287	36	7	2	2	47	9.845
30-34	11.595	73	6.798	3.749	756	118	21	3	3	74	17.412
35-39	11.721	84	5.158	4.675	1.412	244	56	17	5	70	20.329
40-44	11.404	61	4.289	4.867	1.637	377	76	24	10	63	21.236
45-49	9.729	52	3.275	4.312	1.534	374	76	30	12	64	18.929
50-54	8.131	49	2.510	3.431	1.517	415	112	26	23	48	16.668
55-59	6.816	41	1.926	2.783	1.410	431	120	39	24	42	14.608
60-64	4.908	35	1.230	1.925	1.063	412	145	48	30	20	11.228
65 Y MÁS	5.730	53	1.163	1.697	1.376	753	370	170	110	38	15.473

NOTA: SE EXCLUYEN LAS MUJERES QUE NO TUVIERON HIJOS(AS) NACIDOS(AS) VIVOS(AS) Y AQUELLAS QUE NO DECLARARON EL NIVEL EDUCATIVO APROBADO
FUENTE: INSTITUTO NACIONAL DE ESTADÍSTICA, INE

DISTRITO CAPITAL
CUADRO 7. TOTAL DE MUJERES DE 12 AÑOS Y MÁS CON HIJOS(AS) NACIDOS(AS) VIVOS(AS), POR PERIODO DE NACIMIENTO DE SU ÚLTIMO HIJO(A) NACIDO(A) VIVO(A),
SEGÚN GRUPO DE EDAD DE LA MADRE
CENSO 2011

GRUPO DE EDAD DE LA MADRE	PERIODO DE NACIMIENTO DE SU ÚLTIMO HIJO(A) NACIDO(A) VIVO(A)			
	TOTAL DE MUJERES	MUJERES DE 12 AÑOS Y MÁS CON HIJOS(AS) NACIDOS(AS) VIVOS(AS) EN EL AÑO ANTERIOR AL CENSO 2011 ^{a/}	MUJERES DE 12 AÑOS Y MÁS CON HIJOS(AS) NACIDOS(AS) VIVOS(AS) ANTES DE NOVIEMBRE DE 2010	NO DECLARADO
TOTAL	538.768	28.616	483.119	27.033
12-14	3.413	103	43	3.267
15-19	10.784	4.215	5.270	1.299
20-24	35.213	7.610	25.754	1.849
25-29	49.300	6.773	40.627	1.900
30-34	59.986	5.683	52.069	2.234
35-39	57.277	3.019	52.411	1.847
40-44	56.341	1.032	53.537	1.772
45-49	52.552	178	50.754	1.620
50-54	48.795	3	47.109	1.683
55-59	45.671	-	43.919	1.752
60-64	38.120	-	36.518	1.602
65 Y MÁS	81.316	-	75.108	6.208

^{a/} EL AÑO ANTERIOR AL CENSO 2011 CORRESPONDE AL PERÍODO NOVIEMBRE 2010 - NOVIEMBRE 2011
FUENTE: INSTITUTO NACIONAL DE ESTADÍSTICA, INE

CARACTERÍSTICAS DE LOS HOGARES

DISTRITO CAPITAL
CUADRO 1. TOTAL DE HOGARES, POR TIPO DE VIVIENDA FAMILIAR OCUPADA, SEGÚN NÚMERO DE HOGARES EN LA VIVIENDA Y TIPO DE SERVICIO DE ELIMINACIÓN DE EXCRETAS

NÚMERO DE HOGARES EN LA VIVIENDA Y TIPO DE SERVICIO DE ELIMINACIÓN DE EXCRETAS	TOTAL DE HOGARES	TIPO DE VIVIENDA FAMILIAR OCUPADA					
		QUINTA O CASAQUINTA	CASA	APARTAMENTO EN EDIFICIO	APARTAMENTO EN QUINTA, CASAQUINTA O CASA	CASA DE VECINDAD	RANCHO
TOTAL	545.791	18.972	297.068	210.890	4.987	111	13.763
EN VIVIENDAS CON 1 HOGAR	530.694	18.169	287.533	206.524	4.839	19	13.610
POCETA CONECTADA A CLOACA	520.359	17.559	281.521	205.136	4.744	19	11.380
POCETA CONECTADA A POZO SÉPTICO	7.745	589	4.664	1.388	86	-	1.018
POCETA SIN CONEXIÓN A CLOACA O A POZO SÉPTICO	1.109	21	675	-	9	-	404
EXCUSADO DE HOYO O LETRINA	200	-	96	-	-	-	104
NO TIENE POCETA O EXCUSADO	1.281	-	577	-	-	-	704
EN VIVIENDAS CON 2 HOGARES	10.389	506	6.521	3.111	108	19	124
POCETA CONECTADA A CLOACA	10.256	504	6.424	3.094	108	19	107
POCETA CONECTADA A POZO SÉPTICO	99	2	74	17	-	-	6
POCETA SIN CONEXIÓN A CLOACA O A POZO SÉPTICO	13	-	11	-	-	-	2
EXCUSADO DE HOYO O LETRINA	3	-	3	-	-	-	-
NO TIENE POCETA O EXCUSADO	18	-	9	-	-	-	9
EN VIVIENDAS CON 3 HOGARES	3.272	178	2.075	939	32	19	29
POCETA CONECTADA A CLOACA	3.238	177	2.048	937	32	19	25
POCETA CONECTADA A POZO SÉPTICO	27	1	22	2	-	-	2
POCETA SIN CONEXIÓN A CLOACA O A POZO SÉPTICO	2	-	2	-	-	-	-
EXCUSADO DE HOYO O LETRINA	-	-	-	-	-	-	-
NO TIENE POCETA O EXCUSADO	5	-	3	-	-	-	2
EN VIVIENDAS CON 4 Ó MÁS HOGARES	1.436	119	939	316	8	54	-
POCETA CONECTADA A CLOACA	1.424	119	930	313	8	54	-
POCETA CONECTADA A POZO SÉPTICO	9	-	6	3	-	-	-
POCETA SIN CONEXIÓN A CLOACA O A POZO SÉPTICO	-	-	-	-	-	-	-
EXCUSADO DE HOYO O LETRINA	-	-	-	-	-	-	-
NO TIENE POCETA O EXCUSADO	3	-	3	-	-	-	-

NOTA: SE EXCLUYEN LOS HOGARES EN VIVIENDAS CLASIFICADAS COMO REFUGIO Y OTRA CLASE
FUENTE: INSTITUTO NACIONAL DE ESTADÍSTICA, INE

DISTRITO CAPITAL
CUADRO 2. TOTAL DE HOGARES, POR TIPO DE VIVIENDA FAMILIAR OCUPADA, SEGÚN DISPONIBILIDAD DE TECNOLOGÍAS
CENSO 2011

DISPONIBILIDAD DE TECNOLOGÍAS	TOTAL DE HOGARES	TIPO DE VIVIENDA FAMILIAR OCUPADA					
		QUINTA O CASAQUINTA	CASA	APARTAMENTO EN EDIFICIO	APARTAMENTO EN QUINTA, CASAQUINTA O CASA	CASA DE VECINDAD	RANCHO
TOTAL 1/	545.791	18.972	297.068	210.890	4.987	111	13.763
TELÉFONO FIJO (POR LÍNEA)	273.076	13.419	87.577	168.744	2.426	18	892
TELÉFONO FIJO (ENCHUFE)	136.726	3.344	103.817	25.268	1.338	27	2.932
TELÉFONO MÓVIL CELULAR	224.786	7.645	125.981	84.033	1.598	41	5.488
TV CONEXIÓN POR CABLE O SATÉLITE	257.087	11.519	110.611	130.729	2.615	36	1.577
COMPUTADORA	271.799	11.781	111.693	144.611	2.758	32	924
ACCESO A INTERNET FIJO O MÓVIL	226.649	10.317	84.683	128.731	2.312	19	587
NO DISPONE	52.711	1.014	39.524	6.284	453	32	5.404

1/: CORRESPONDE AL TOTAL DE HOGARES EMPADRONADOS Y NO A LA SUMA DE LOS TIPOS DE TECNOLOGÍAS, YA QUE NO SON EXCLUYENTES

NOTA: SE EXCLUYEN LOS HOGARES EN VIVIENDAS CLASIFICADAS COMO REFUGIO Y OTRA CLASE

FUENTE: INSTITUTO NACIONAL DE ESTADÍSTICA, INE

DISTRITO CAPITAL
CUADRO 3. TOTAL DE HOGARES, POR TIPO DE VIVIENDA FAMILIAR OCUPADA, SEGÚN DISPONIBILIDAD DE ARTEFACTOS
CENSO 2011

DISPONIBILIDAD DE ARTEFACTOS	TOTAL DE HOGARES	TIPO DE VIVIENDA FAMILIAR OCUPADA					
		QUINTA O CASAQUINTA	CASA	APARTAMENTO EN EDIFICIO	APARTAMENTO EN QUINTA, CASAQUINTA O CASA	CASA DE VECINDAD	RANCHO
TOTAL 1/	545.791	18.972	297.068	210.890	4.987	111	13.763
RADIO	448.740	16.324	239.057	180.853	4.089	69	8.348
TELEVISOR	535.305	18.579	291.000	207.855	4.893	98	12.880
NEVERA	520.804	18.304	280.445	205.884	4.748	85	11.338
LAVADORA	461.690	16.959	238.984	194.401	4.167	46	7.133
SECADORA	72.334	5.365	15.692	50.315	655	1	306
CALENTADOR DE AGUA ...	113.801	7.189	14.650	90.643	1.170	11	138
AIRE ACONDICIONADO	35.241	3.053	9.118	22.620	395	2	53
COCINA	527.940	18.237	286.087	205.764	4.777	99	12.976
NO DISPONIBLE	4.167	159	2.324	1.382	41	3	258

1/: CORRESPONDE AL TOTAL DE HOGARES EMPADRONADOS Y NO A LA SUMA DE LOS TIPOS DE ARTEFACTOS, YA QUE NO SON EXCLUYENTES

NOTA: SE EXCLUYEN LOS HOGARES EN VIVIENDAS CLASIFICADAS COMO REFUGIO Y OTRA CLASE

FUENTE: INSTITUTO NACIONAL DE ESTADÍSTICA, INE

DISTRITO CAPITAL
CUADRO 4. TOTAL DE HOGARES, POR TIPO DE VIVIENDA FAMILIAR OCUPADA, SEGÚN NÚMERO DE CUARTOS DE BAÑO CON REGADERA O DUCHA DE USO EXCLUSIVO Y TAMAÑO DEL HOGAR
CENSO 2011

NÚMERO DE CUARTOS DE BAÑO CON REGADERA O DUCHA Y TAMAÑO DEL HOGAR	TOTAL DE HOGARES	TIPO DE VIVIENDA FAMILIAR OCUPADA					
		QUINTA O CASAQUINTA	CASA	APARTAMENTO EN EDIFICIO	APARTAMENTO EN QUINTA, CASAQUINTA O CASA	CASA DE VECINDAD	RANCHO
TOTAL	545.791	18.972	297.068	210.890	4.987	111	13.763
EN VIVIENDAS CON 1 CUARTO DE BAÑO CON REGADERA O DUCHA	431.990	10.468	256.337	149.385	4.067	94	11.639
1 PERSONA	75.787	2.499	45.819	24.135	868	34	2.432
2 PERSONAS	84.872	2.246	49.550	30.055	885	25	2.111
3 PERSONAS	96.611	2.156	56.851	34.308	916	16	2.364
4 PERSONAS	82.958	1.751	48.830	29.684	710	13	1.970
5 PERSONAS	46.537	903	27.806	16.147	406	4	1.271
6 PERSONAS	22.670	477	13.501	7.794	160	-	738
7 PERSONAS	11.232	215	6.865	3.726	60	2	364
8 PERSONAS	5.479	99	3.404	1.755	33	-	188
9 PERSONAS	2.733	54	1.718	845	16	-	100
10 PERSONAS Y MÁS	3.111	68	1.993	936	13	-	101
EN VIVIENDAS CON 2 CUARTOS DE BAÑO CON REGADERA O DUCHA	84.611	5.528	25.384	53.027	669	3	-
1 PERSONA	6.402	426	1.662	4.257	56	1	-
2 PERSONAS	11.865	682	2.829	8.244	110	-	-
3 PERSONAS	18.720	1.037	4.437	13.097	148	1	-
4 PERSONAS	21.250	1.304	5.574	14.200	171	1	-
5 PERSONAS	13.059	911	4.404	7.639	105	-	-
6 PERSONAS	6.651	537	2.742	3.323	49	-	-
7 PERSONAS	3.165	313	1.585	1.252	15	-	-
8 PERSONAS	1.648	145	912	583	8	-	-
9 PERSONAS	793	82	498	209	4	-	-
10 PERSONAS Y MÁS	1.058	91	741	223	3	-	-
EN VIVIENDAS CON 3 CUARTOS DE BAÑO CON REGADERA O DUCHA	10.810	1.924	2.605	6.187	94	-	-
1 PERSONA	593	78	140	363	12	-	-
2 PERSONAS	932	123	209	592	8	-	-
3 PERSONAS	1.814	235	363	1.203	13	-	-
4 PERSONAS	2.650	395	471	1.762	22	-	-
5 PERSONAS	2.083	395	439	1.228	21	-	-
6 PERSONAS	1.247	295	338	604	10	-	-
7 PERSONAS	686	172	244	266	4	-	-
8 PERSONAS	365	112	152	100	1	-	-
9 PERSONAS	192	56	94	40	2	-	-
10 PERSONAS Y MÁS	248	63	155	29	1	-	-
EN VIVIENDAS CON 4 Y MÁS CUARTOS DE BAÑO CON REGADERA O DUCHA	2.123	815	785	502	21	-	-
1 PERSONA	248	39	127	82	-	-	-
2 PERSONAS	162	44	64	54	-	-	-
3 PERSONAS	216	73	70	72	1	-	-
4 PERSONAS	375	147	119	102	7	-	-
5 PERSONAS	340	146	97	92	5	-	-
6 PERSONAS	269	123	91	54	1	-	-
7 PERSONAS	181	91	60	28	2	-	-
8 PERSONAS	123	67	46	7	3	-	-
9 PERSONAS	67	27	36	2	2	-	-
10 PERSONAS Y MÁS	142	58	75	9	-	-	-
EN VIVIENDAS CON CUARTOS DE BAÑO CON REGADERA O DUCHA NO DECLARADO	16.257	237	11.957	1.789	136	14	2.124
1 PERSONA	3.387	51	2.396	426	37	7	470
2 PERSONAS	3.002	37	2.182	399	32	3	349
3 PERSONAS	3.488	41	2.604	370	26	2	445
4 PERSONAS	2.974	36	2.214	324	26	1	373
5 PERSONAS	1.667	28	1.276	144	7	-	212
6 PERSONAS	825	14	599	72	5	1	134
7 PERSONAS	436	12	335	27	-	-	62
8 PERSONAS	243	8	177	15	2	-	41
9 PERSONAS	84	3	62	6	-	-	13
10 PERSONAS Y MÁS	151	7	112	6	1	-	25

NOTA: SE EXCLUYEN LOS HOGARES EN VIVIENDAS CLASIFICADAS COMO REFUGIO Y OTRA CLASE
FUENTE: INSTITUTO NACIONAL DE ESTADÍSTICA, INE

DISTRITO CAPITAL
CUADRO 5. JEFES O JEFAS DE HOGAR DE 15 AÑOS Y MÁS, POR NIVEL EDUCATIVO APROBADO, SEGÚN GRUPO DE EDAD Y SEXO
CENSO 2011

GRUPO DE EDAD Y SEXO	TOTAL	NIVEL EDUCATIVO APROBADO					
		NO SABE	NINGUNO	PRIMARIA (1-6)	SECUNDARIA (1-5), (6)	TÉCNICO SUPERIOR	UNIVERSITARIO
TOTAL	545.791	15.737	11.546	137.941	251.486	40.162	88.919
15-19	3.903	75	41	593	2.762	157	275
20-24	23.092	457	215	2.605	14.488	2.043	3.284
25-29	40.356	787	290	4.702	23.470	4.604	6.503
30-34	57.017	1.202	475	7.485	31.204	6.417	10.234
35-39	55.654	1.137	424	8.353	29.021	6.113	10.606
40-44	60.944	1.403	530	10.519	31.004	5.840	11.648
45-49	58.115	1.327	682	12.283	28.433	4.591	10.799
50-54	55.809	1.659	807	14.820	25.084	3.523	9.916
55-59	52.069	1.524	1.006	15.998	22.135	2.643	8.763
60-64	45.659	1.481	1.189	16.482	17.546	1.947	7.014
65 Y MÁS	93.173	4.685	5.887	44.101	26.339	2.284	9.877
HOMBRES	301.655	8.948	4.814	73.029	145.305	22.295	47.264
15-19	1.935	55	20	307	1.371	67	115
20-24	13.164	310	136	1.681	8.454	1.013	1.570
25-29	24.301	532	197	3.108	14.601	2.512	3.351
30-34	35.072	818	306	4.967	19.650	3.695	5.636
35-39	33.096	751	270	5.233	17.645	3.504	5.693
40-44	36.004	896	310	6.407	18.815	3.337	6.239
45-49	32.993	804	394	6.931	16.526	2.601	5.737
50-54	30.327	988	411	7.924	14.015	1.867	5.122
55-59	26.673	836	467	8.089	11.440	1.412	4.429
60-64	23.336	802	492	8.275	9.046	1.077	3.644
65 Y MÁS	44.754	2.156	1.811	20.107	13.742	1.210	5.728
MUJERES	244.136	6.789	6.732	64.912	106.181	17.867	41.655
15-19	1.968	20	21	286	1.391	90	160
20-24	9.928	147	79	924	6.034	1.030	1.714
25-29	16.055	255	93	1.594	8.869	2.092	3.152
30-34	21.945	384	169	2.518	11.554	2.722	4.598
35-39	22.558	386	154	3.120	11.376	2.609	4.913
40-44	24.940	507	220	4.112	12.189	2.503	5.409
45-49	25.122	523	288	5.352	11.907	1.990	5.062
50-54	25.482	671	396	6.896	11.069	1.656	4.794
55-59	25.396	688	539	7.909	10.695	1.231	4.334
60-64	22.323	679	697	8.207	8.500	870	3.370
65 Y MÁS	48.419	2.529	4.076	23.994	12.597	1.074	4.149

NOTA: SE EXCLUYEN LOS JEFES O JEFAS DE HOGAR QUE NO DECLARARON EL NIVEL EDUCATIVO APROBADO
FUENTE: INSTITUTO NACIONAL DE ESTADÍSTICA, INE

DISTRITO CAPITAL
CUADRO 6. TOTAL DE HOGARES EN VIVIENDAS FAMILIARES OCUPADAS, POR TENENCIA DE LA VIVIENDA, SEGÚN TIPO DE VIVIENDA Y NÚMERO DE HOGARES
CENSO 2011

TIPO DE VIVIENDA Y NÚMERO DE HOGARES	TOTAL DE HOGARES	TENENCIA DE LA VIVIENDA						
		PROPIA			ALQUILADA	PRESTADA	CEDIDA	OTRA FORMA
		TOTAL	PAGADA TOTALMENTE	PAGÁNDOSE				
TOTAL	545.791	388.368	359.079	29.289	109.241	25.407	13.341	9.434
QUINTA O CASAQUINTA	18.972	14.474	13.798	676	3.129	652	434	283
1 HOGAR	18.169	14.065	13.406	659	2.894	560	402	248
2 HOGARES	506	280	267	13	135	51	23	17
3 HOGARES	178	87	84	3	54	20	8	9
4 HOGARES Y MÁS	119	42	41	1	46	21	1	9
CASA.....	297.068	202.104	196.251	5.853	65.837	17.010	8.777	3.340
1 HOGAR	287.533	197.768	191.982	5.786	63.178	15.381	8.197	3.009
2 HOGARES	6.521	3.091	3.040	51	1.704	1.124	390	212
3 HOGARES	2.075	927	912	15	569	367	135	77
4 HOGARES Y MÁS	939	318	317	1	386	138	55	42
APARTAMENTO EN EDIFICIO	210.890	157.977	135.611	22.366	37.560	6.907	3.509	4.937
1 HOGAR	206.524	156.210	133.959	22.251	35.998	6.326	3.339	4.651
2 HOGARES	3.111	1.287	1.200	87	1.094	403	118	209
3 HOGARES	939	374	352	22	333	138	37	57
4 HOGARES Y MÁS	316	106	100	6	135	40	15	20
APARTAMENTO EN QUINTA, CASAQUINTA O CASA ...	4.987	2.467	2.264	203	2.078	231	151	60
1 HOGAR	4.839	2.413	2.212	201	2.011	220	142	53
2 HOGARES	108	46	44	2	45	7	6	4
3 HOGARES	32	7	7	-	18	3	3	1
4 HOGARES Y MÁS	8	1	1	-	4	1	-	2
CASA DE VECINDAD	111	17	10	7	94	-	-	-
1 HOGAR	19	6	5	1	13	-	-	-
2 HOGARES	19	4	2	2	15	-	-	-
3 HOGARES	19	2	1	1	17	-	-	-
4 HOGARES Y MÁS	54	5	2	3	49	-	-	-
RANCHO	13.763	11.329	11.145	184	543	607	470	814
1 HOGAR	13.610	11.247	11.063	184	515	581	461	806
2 HOGARES	124	67	67	-	21	22	7	7
3 HOGARES	29	15	15	-	7	4	2	1
4 HOGARES Y MÁS	-	-	-	-	-	-	-	-

NOTA: SE EXCLUYEN LOS HOGARES EN VIVIENDAS CLASIFICADAS COMO REFUGIO Y OTRA CLASE
FUENTE: INSTITUTO NACIONAL DE ESTADÍSTICA, INE

CARACTERÍSTICAS DE LAS VIVIENDAS

DISTRITO CAPITAL
CUADRO 1. TOTAL DE VIVIENDAS, POR CONDICIÓN DE OCUPACIÓN Y NÚMERO DE OCUPANTES, SEGÚN TIPO DE VIVIENDA
CENSO 2011

TIPO DE VIVIENDA	TOTAL	CONDICIÓN DE OCUPACIÓN					
		OCUPADAS			DESOCUPADAS	DE USO OCASIONAL	EN CONSTRUCCIÓN
		TOTAL DE VIVIENDAS	NÚMERO DE OCUPANTES	OCUPANTES POR VIVIENDA			
TOTAL	581.043	533.335	1.943.901	3,6	35.184	9.007	3.517
VIVIENDAS FAMILIARES	579.717	532.009	1.866.267	3,5	35.184	9.007	3.517
QUINTA O CASAQUINTA	20.525	18.169	69.423	3,8	1.577	614	165
CASA	306.559	287.533	1.013.066	3,5	14.093	2.058	2.875
APARTAMENTO EN EDIFICIO	230.121	206.524	716.806	3,5	17.051	6.119	427
APARTAMENTO EN QUINTA, CASAQUINTA O CASA	5.274	4.839	15.531	3,2	297	88	50
CASA DE VECINDAD	19	19	255	13,4	-	-	-
RANCHO	15.904	13.610	45.486	3,3	2.166	128	-
OTRA CLASE	1.315	1.315	5.700	4,3	-	-	-
VIVIENDAS COLECTIVAS	1.326	1.326	77.634	58,5	-	-	-

FUENTE: INSTITUTO NACIONAL DE ESTADÍSTICA, INE

DISTRITO CAPITAL
CUADRO 2. TOTAL DE VIVIENDAS FAMILIARES OCUPADAS, POR TIPO DE VIVIENDA, SEGÚN MATERIAL PREDOMINANTE EN LAS PAREDES EXTERIORES, TECHO Y PISO
CENSO 2011

MATERIAL PREDOMINANTE EN PAREDES EXTERIORES, TECHO Y PISO	TOTAL	TIPO DE VIVIENDA FAMILIAR OCUPADA					
		QUINTA O CASAQUINTA	CASA	APARTAMENTO EN EDIFICIO	APARTAMENTO EN QUINTA, CASAQUINTA O CASA	CASA DE VECINDAD	RANCHO
TOTAL	530.694	18.169	287.533	206.524	4.839	19	13.610
PAREDES EXTERIORES	530.694	18.169	287.533	206.524	4.839	19	13.610
BLOQUE, LADRILLO O ADOBE FRISADO (ACABADO)	438.492	17.358	224.004	192.752	4.363	15	-
BLOQUE, LADRILLO O ADOBE SIN FRISAR (NO ACABADO)	48.548	-	46.646	1.650	251	1	-
LADRILLO, ADOBE SIN FRISAR (OBRA LIMPIA)	14.664	572	11.118	2.892	80	2	-
CONCRETO	13.883	203	4.320	9.230	129	1	-
MADERA ASERRADA	850	36	805	-	9	-	-
LÁMINAS DE POLICLORURO DE VINILO (PVG)	438	-	432	-	6	-	-
TAPIA O BAHAREQUE FRISADO	209	-	208	-	1	-	-
TAPIA O BAHAREQUE SIN FRISAR	483	-	-	-	-	-	483
OTROS (TRONCOS, PIEDRA, PALMA O SIMILARES, LÁMINAS DE ZINC, CARTÓN, TABLAS O SIMILARES)	13.127	-	-	-	-	-	13.127
TECHO	530.694	18.169	287.533	206.524	4.839	19	13.610
PLATABANDA	417.505	16.814	190.556	205.910	4.212	13	-
TEJA	6.135	994	5.080	-	61	-	-
LÁMINAS ASFÁLTICAS	10.257	183	8.950	614	43	2	465
LÁMINAS METÁLICAS (ZINC, ALUMINIO Y SIMILARES)	93.096	-	80.626	-	473	3	11.994
ASBESTO Y SIMILARES	1.924	178	1.627	-	42	1	76
LÁMINAS DE POLICLORURO DE VINILO (PVG)	702	-	694	-	8	-	-
OTROS (PALMA O SIMILARES, LATÓN, TABLAS O SIMILARES) ...	1.075	-	-	-	-	-	1.075
PISO	530.694	18.169	287.533	206.524	4.839	19	13.610
MÁRMOL, MOSAICO GRANITO, VINIL, CERÁMICA, LADRILLO, TERRACOTA PARQUET, ALFOMBRA Y SIMILARES	347.631	16.409	126.167	201.231	3.813	11	-
CEMENTO	177.877	1.760	159.685	5.293	1.015	8	10.116
TIERRA	4.548	-	1.422	-	6	-	3.120
TABLAS	370	-	79	-	2	-	289
OTROS	268	-	180	-	3	-	85

NOTA: SE EXCLUYEN LAS VIVIENDAS CLASIFICADAS COMO REFUGIO Y OTRA CLASE
FUENTE: INSTITUTO NACIONAL DE ESTADÍSTICA, INE

DISTRITO CAPITAL
CUADRO 3. TOTAL DE VIVIENDAS FAMILIARES OCUPADAS, POR AÑOS DE CONSTRUCCIÓN, SEGÚN TIPO DE VIVIENDA
CENSO 2011

TIPO DE VIVIENDA FAMILIAR OCUPADA	TOTAL	AÑOS DE CONSTRUCCIÓN DE LA VIVIENDA						
		MENOS DE 10 AÑOS	DE 10 A 13 AÑOS	DE 14 A 28 AÑOS	DE 29 A 43 AÑOS	DE 44 A 56 AÑOS	MÁS DE 56 AÑOS	NO SABE
TOTAL	530.694	50.278	30.979	77.367	144.271	107.684	83.018	37.097
QUINTA O CASAQUINTA	18.169	1.319	737	1.988	3.951	5.106	4.099	969
CASA	287.533	32.359	23.514	52.601	68.942	46.832	36.668	26.617
APARTAMENTO EN EDIFICIO	206.524	10.232	4.369	19.688	68.788	54.203	41.057	8.187
APARTAMENTO EN QUINTA, CASAQUINTA O CASA ...	4.839	378	225	682	1.035	906	893	720
CASA DE VECINDAD	19	1	1	2	6	4	3	2
RANCHO	13.610	5.989	2.133	2.406	1.549	633	298	602

NOTA: SE EXCLUYEN LAS VIVIENDAS CLASIFICADAS COMO REFUGIO Y OTRA CLASE
FUENTE: INSTITUTO NACIONAL DE ESTADÍSTICA, INE

DISTRITO CAPITAL
CUADRO 4. TOTAL DE VIVIENDAS FAMILIARES OCUPADAS, POR TIPO DE VIVIENDA, SEGÚN ABASTECIMIENTO DE SERVICIO ELÉCTRICO, DE AGUA, DE GAS DIRECTO Y SERVICIO DE ELIMINACIÓN DE EXCRETAS
CENSO 2011

ABASTECIMIENTO DE SERVICIO ELÉCTRICO, AGUA, GAS DIRECTO Y ELIMINACIÓN DE EXCRETAS	TOTAL	TIPO DE VIVIENDA FAMILIAR OCUPADA					
		QUINTA O CASAQUINTA	CASA	APARTAMENTO EN EDIFICIO	APARTAMENTO EN QUINTA, CASAQUINTA O CASA	CASA DE VECINDAD	RANCHO
TOTAL	530.694	18.169	287.533	206.524	4.839	19	13.610
ABASTECIMIENTO DEL SERVICIO ELÉCTRICO	530.694	18.169	287.533	206.524	4.839	19	13.610
RED PÚBLICA CON MEDIDOR	472.472	17.584	242.990	203.164	4.581	17	4.136
RED PÚBLICA SIN MEDIDOR	56.631	557	43.835	2.740	245	2	9.252
PLANTA PROPIA GENERADORA DE ELECTRICIDAD	588	9	120	446	2	-	11
PANELES SOLARES	76	1	50	19	1	-	5
OTRO TIPO DE ELECTRICIDAD DE GENERACIÓN PROPIA	336	7	142	132	2	-	53
NO TIENE SERVICIO ELÉCTRICO	591	11	396	23	8	-	153
ABASTECIMIENTO DE AGUA	530.694	18.169	287.533	206.524	4.839	19	13.610
ACUEDUCTO O TUBERÍA	518.833	17.740	279.973	204.616	4.713	19	11.772
CAMIÓN CISTERNA	2.493	106	1.926	196	29	-	236
PILA PÚBLICA	4.085	208	3.167	228	35	-	447
POZO CON TUBERÍA O BOMBA	2.240	65	590	1.315	55	-	215
POZO O MANANTIAL PROTEGIDO	1.281	29	971	32	3	-	246
ALGIBES O JAGÜEYES	35	1	16	17	-	-	1
RÍO, CAÑO, QUEBRADA	109	4	53	16	-	-	36
LAGO, LAGUNA	58	1	38	9	-	-	10
OTROS MEDIOS	1.560	15	799	95	4	-	647
SERVICIO DE GAS DIRECTO	530.694	18.169	287.533	206.524	4.839	19	13.610
SÍ	193.015	8.936	18.418	163.780	1.428	-	453
NO	337.679	9.233	269.115	42.744	3.411	19	13.157
SERVICIO DE ELIMINACIÓN DE EXCRETAS	530.694	18.169	287.533	206.524	4.839	19	13.610
POCETA CONECTADA A CLOACA	520.359	17.559	281.521	205.136	4.744	19	11.380
POCETA CONECTADA A POZO SÉPTICO	7.745	589	4.664	1.388	86	-	1.018
POCETA SIN CONEXIÓN A POCETA O A POZO SÉPTICO	1.109	21	675	-	9	-	404
EXCUSADO DE HOYO O LETRINA	200	-	96	-	-	-	104
NO TIENE POCETA O EXCUSADO	1.281	-	577	-	-	-	704

NOTA: SE EXCLUYEN LAS VIVIENDAS CLASIFICADAS COMO REFUGIO Y OTRA CLASE
FUENTE: INSTITUTO NACIONAL DE ESTADÍSTICA, INE

DISTRITO CAPITAL
CUADRO 5. TOTAL DE VIVIENDAS FAMILIARES OCUPADAS, POR TIPO DE VIVIENDA, SEGÚN SERVICIO DE ELIMINACIÓN DE LA BASURA
CENSO 2011

SERVICIO DE ELIMINACIÓN DE LA BASURA	TOTAL	TIPO DE VIVIENDA FAMILIAR OCUPADA					
		QUINTA O CASAQUINTA	CASA	APARTAMENTO EN EDIFICIO	APARTAMENTO EN QUINTA, CASAQUINTA O CASA	CASA DE VECINDAD	RANCHO
TOTAL	530.694	18.169	287.533	206.524	4.839	19	13.610
ES RECOGIDA POR EL SERVICIO DE ASEO URBANO	242.360	12.773	83.065	141.961	2.487	7	2.067
SE BOTA EN CONTAINER O DEPÓSITO COLECTIVO	280.339	5.293	198.836	64.374	2.316	12	9.508
SE ENTIERRA	417	9	233	41	2	-	132
SE QUEMA	1.126	9	560	18	-	-	539
SE BOTA EN RÍO, CAÑO QUEBRADA O LAGUNA	2.106	27	1.436	24	10	-	609
SE LANZA EN CUALQUIER LUGAR	4.346	58	3.403	106	24	-	755

NOTA: SE EXCLUYEN LAS VIVIENDAS CLASIFICADAS COMO REFUGIO Y OTRA CLASE
FUENTE: INSTITUTO NACIONAL DE ESTADÍSTICA, INE

DISTRITO CAPITAL
CUADRO 6. TOTAL DE VIVIENDAS COLECTIVAS, POR TIPO, SEGÚN NÚMERO DE PERSONAS EN LAS VIVIENDAS COLECTIVAS
CENSO 2011

NÚMERO DE PERSONAS EN LAS VIVIENDAS COLECTIVAS	TOTAL	TIPO DE VIVIENDA COLECTIVA								
		1	2	3	4	5	6	7	8	9
TOTAL	1.326	467	590	25	30	19	45	18	2	130
1 A 10	421	115	190	14	15	4	11	5	-	67
11 A 30	419	56	267	11	13	5	17	8	1	41
31 A 50	171	44	96	-	-	4	10	4	-	13
51 A 100	136	84	32	-	1	6	6	1	-	6
101 A 300	128	119	5	-	1	-	1	-	-	2
301 A 500	31	30	-	-	-	-	-	-	-	1
501 A 1.000	15	15	-	-	-	-	-	-	-	-
1.001 Y MÁS	5	4	-	-	-	-	-	-	1	-

1: REFUGIOS
2: HOTELES, MOTEL Y PENSIONES
3: RESIDENCIAS ESTUDIANTILES
4: INSTITUCIONES DE ENSEÑANZA Y RELIGIOSAS (INTERNADOS, ACADEMIAS Y ESCUELAS MILITARES, SEMINARIOS, CONVENTOS, MONASTERIOS, etc.)
5: HOSPITALES PSIQUIÁTRICOS O DE LARGA PERMANENCIA
6: HOGARES PARA IMPEDIDOS Y ASILOS
7: OTRAS INSTITUCIONES DE ASISTENCIA A NIÑOS, JÓVENES Y ADULTOS
8: INSTITUCIONES PENITENCIARIAS
9: OTRO TIPO DE COLECTIVIDAD
FUENTE: INSTITUTO NACIONAL DE ESTADÍSTICA, INE

GLOSARIO DE TÉRMINOS

I. VIVIENDA

Son lugares de alojamiento estructuralmente separados (que es una unidad estructural en sí misma), independientes (que tienen acceso desde la vía pública o áreas comunes de circulación), y que poseen espacios internos de uso exclusivo de la vivienda, con paredes o separaciones que permiten diferenciarla de otras edificaciones.

Las viviendas así definidas pueden haber sido construidas, transformadas o arregladas para que vivan personas o con fines comerciales, industriales o de servicios. En cualquier caso, serán objeto del censo siempre que en el momento del empadronamiento se utilicen con el fin de alojamiento de personas.

Se utiliza como unidad de investigación la unidad inmobiliaria residencial.

1. TIPO DE VIVIENDA:

A) FAMILIAR

Es toda estructura destinada al alojamiento de una o más personas, con o sin vínculos familiares entre sí, y que conforman uno o más hogares.

A continuación se definen los diferentes tipos de vivienda familiar a ser estudiados:

- **Quinta o casaquinta:** Local utilizado como vivienda familiar construido con materiales tales como: bloque o ladrillo frisado, concreto o madera aserrada en las paredes; platabanda, teja o asbesto en el techo; mosaico, granito y similares en el piso. Posee jardines en su parte delantera.
- **Casa:** Local utilizado como vivienda familiar construido con materiales tales como: bloque o ladrillo frisado o sin frisar, concreto, madera aserrada, adobe, tapia o bahareque frisado en las paredes; platabanda, teja, asbesto o láminas metálicas en el techo; mosaico, granito y similares o cemento en el piso. Aquí se incluye a las casas tradicionales de tapia y teja, las casas construidas con materiales modernos (policloruro de vinilo), la vivienda rural de Malariología o las casas construidas por el INAVI, los institutos Regionales o Municipales de vivienda y casas de barrio.
- **Apartamento en edificio:** Local utilizado como vivienda familiar que forma parte de la estructura de un edificio y que tiene acceso desde un área común de circulación.
- **Apartamento en quinta, casaquinta o casa:** Local que forma parte de otra vivienda y que posee instalación de cocina y servicio sanitario exclusivo. Posee acceso independiente o desde un área común de circulación.
- **Casa de vecindad:** Estructura que contiene varias piezas o cuartos usados como viviendas familiares, donde los servicios sanitarios y el abastecimiento de agua están fuera de los mismos, con áreas internas de uso común.
- **Rancho:** Local utilizado como vivienda familiar construido con materiales de desecho tales como tablas, cartón, caña y similares.
- **Refugio:** Local acondicionado para albergar personas o familias que han tenido que abandonar sus viviendas de residencia habitual debido a la ocurrencia de fenómenos naturales, bélicos, etc.
- **Vivienda Indígena:** Es la construcción elaborada con materiales propios de la zona, que responde a patrones típicos indígenas y debe reflejar el modo de vida tradicional indígena. Los modelos de estas viviendas y el material con que se construyen varían de acuerdo al pueblo indígena y de acuerdo a la zona (por ejemplo el shabono Yanomami (vivienda que alberga a toda la comunidad), el enramado wayuu, la maloca pemón, el caney y otros).
- **Otra clase:** Estructura que no ha sido construida para fines de alojamiento, tales como: locales de trabajo, barracas, trailers, embarcaciones, cuevas, carpas u otros albergues y que para el momento del empadronamiento se encuentran habitados en forma temporal o permanente.

B) COLECTIVA

Local o conjunto de locales destinados para el alojamiento de un grupo de personas sin vínculos familiares que, en general, hacen vida en común por razones de salud, enseñanza, religión, disciplina, trabajo u otras causas. A efectos censales, se incluyen también en esta categoría las pensiones, residencias estudiantiles y hoteles donde residan personas en forma permanente, viviendas colectivas institucionales, prisiones, cuarteles, asilos, conventos, residencias de trabajadores, hospitales, etc., y establecimientos análogos.

2. CONDICIÓN DEL ESTADO FÍSICO DE LA VIVIENDA

- **Construida:** Estructura con fines habitacionales que se encuentre construida totalmente al momento del empadronamiento, eso es que tenga techos, paredes, ventanas y puertas y ya esté habitada o en condiciones de serlo.
- **En construcción:** Cuando la vivienda se encuentra en proceso de edificación y está casi concluida, esto es, al menos tiene puertas y ventanas para el momento del empadronamiento.

3. CONDICIÓN DE OCUPACIÓN DE LA VIVIENDA:

Es la relación funcional de habitabilidad que se establece en la vivienda familiar. Se contemplan las siguientes categorías:

- **Ocupada:**
 - Con ocupantes presentes:** Cuando las personas que residen en la vivienda se encuentran presentes al momento del empadronamiento.
 - Con ocupantes ausentes:** Cuando existen indicios de que en la vivienda residen personas, pero que no se encuentran en la misma al momento del empadronamiento. Tales indicios pueden ser: Existencia de cortinas en las ventanas, luces encendidas en el interior, muebles en las áreas interiores, ropa tendida en los patios, presencia de animales domésticos, etc.
- **Desocupada:**
Cuando no se encuentra persona alguna al visitar la vivienda a ser entrevistada en varias ocasiones y se comprueba con los vecinos que allí no reside persona alguna de manera permanente ni temporal.

4. USO DE LA VIVIENDA:

Es la finalidad a la que se destina la vivienda, por lo que puede ser:

- **Permanente:** Cuando la vivienda es ocupada todo el año o la mayor parte de éste, como residencia habitual de una o más personas (estén o no presentes al momento del empadronamiento).
- **Ocasional:** Cuando la vivienda es ocupada de manera temporal, por razones de vacaciones, fines de semana, trabajo estacional, etc. En estas viviendas puede o no haber personas presentes en el momento del empadronamiento, sin ser residentes habituales de la misma.
- **Transitorio Indígena:** Se refiere al tipo de vivienda o refugio que los indígenas construyen para cobijarse, cuando parten de sus comunidades con el fin de ir por un tiempo (generalmente breve) de cacería, a visitar a los parientes, etc. Suele consistir de cuatro palos y un techo.

5. AÑOS DE CONSTRUCCIÓN DE LA VIVIENDA.

Se refiere al período de años de la vivienda desde su primera construcción, sin tener en cuenta las reformas que se hayan podido efectuar después de construida.

II. HOGAR

La definición de Hogar adoptada en este censo es la de unidad doméstica, formada por una persona o por un grupo de dos o más personas, unidas o no por vínculos familiares, que conviven en una misma vivienda, comparten los mismos servicios y mantienen un gasto común para la compra de la comida. Constituye el marco general dentro del cual se identifica a las personas.

Se incluye en el Hogar a la población residente habitual, presente o temporalmente ausente al momento del empadronamiento (criterio de Jure o Derecho).

Los hogares pueden ocupar la totalidad o parte de una vivienda, pero también pueden: habitar dentro de campamentos, casas de vecindad y pensiones; ser el personal administrativo, de mantenimiento o seguridad de alguna institución, o carecer de alojamiento.

1. DISPONIBILIDAD DE VEHÍCULOS DE USO PARTICULAR EN EL HOGAR

Se refiere a los vehículos de uso particular que tiene el Hogar que se está empadronando. No se incluyen automóviles, motocicletas o bicicletas de uso oficial, taxis, moto-taxis, carros por puesto, bicicletas o motocicletas de reparto, vehículos de carga ni otros vehículos que sean utilizados para el trabajo particular o de una empresa o de uso exclusivo deportivo (vehículos de carrera).

Se investigan los siguientes tipos:

- **Bicicleta:** Vehículo a tracción de sangre, con dos ruedas de igual tamaño cuyos pedales transmiten el movimiento a la rueda trasera por medio de dos piñones y una cadena.
- **Moto:** Vehículo automóvil de dos o tres ruedas, con uno o dos asientos que utiliza gasolina como combustible.
- **Carro (Automóvil):** Vehículo destinado al transporte de personas, con cuatro ruedas y que utiliza gasolina, gas o diesel.
- **Bongo, lancha, curiara, peñero:** Son embarcaciones pequeñas, generalmente construidas con materiales como madera o fibra de vidrio y pueden tener o no motor fuera de borda.
- **Voladora:** Es una embarcación pequeña, generalmente de fibra de vidrio, con potente motor fuera de borda, que se emplea para viajar a alta velocidad en las rutas fluviales.

2. DISPONIBILIDAD DE TECNOLOGÍAS EN EL HOGAR:

A partir de la disponibilidad en el hogar de las diferentes tecnologías, podrá investigarse el grado de acceso de los hogares que están siendo empadronados a los avances tecnológicos, lo cual se traduce en importante información en cuanto a la calidad de vida de los mismos. Se consideran las siguientes tecnologías:

- **Teléfono Fijo (por línea):** Se refiere a la disponibilidad del servicio de telefonía básica tradicional en el hogar empadronado. Este tipo de teléfono permite la conexión para internet a través de un módem.
- **Teléfono Fijo (por enchufe):** Se refiere a la disponibilidad del servicio de telefonía básica tradicional en el hogar empadronado. No está conectado a línea telefónica alguna sino a la energía eléctrica. Este tipo de teléfono no permite la conexión para internet.
- **T.V. por cable o satélite:** Instalación que permite el acceso a los diferentes canales televisivos de otros países del mundo por medio de cable o por satélite con los diferentes medios del servicio por suscripción.
- **Computadora:** Máquina automática para el tratamiento de la información que obedece a programas formados por sucesiones de operaciones aritméticas y lógicas, y que es utilizada por los miembros del Hogar.

- **Acceso a internet:** Se refiere a la posibilidad del hogar empadronado de conectarse a internet mediante un mecanismo de enlace, lo que le permite visualizar páginas web desde un navegador y acceder a otros servicios que ofrece esta red. La tecnología o dispositivos para ello pueden ser: la computadora, los teléfonos celulares, sistema de televisión por cable satelital.

3. DISPONIBILIDAD DE EQUIPAMIENTO EN EL HOGAR:

Se trata de determinar el equipamiento de los diferentes hogares en cuanto a artefactos electro domésticos disponibles por parte de los mismos. Esta información permite estudiar los niveles de confort y calidad de vida de la población. Esta pregunta se refiere al uso o posibilidad de utilizar, libremente o no, los artefactos que se mencionan a continuación, por parte de los miembros del hogar, por ser de su propiedad o porque les está permitido siendo de otro hogar. Se contemplan los siguientes:

- **Radio:** Aparato receptor de emisoras con frecuencia modulada y ampliada destinado a la distracción e información de los miembros del Hogar.
- **Televisor:** Aparato receptor simultáneo de sonidos e imágenes destinado al esparcimiento e información de los miembros del Hogar.
- **Nevera:** Armario revestido con una materia aislante y provisto de un depósito de hielo para el enfriamiento o conservación de alimentos y bebidas, que funciona con electricidad, gas o kerosene.
- **Lavadora:** Máquina destinada al lavado de la ropa de los miembros del hogar.
- **Secadora:** Máquina destinada al secado de la ropa de los miembros del hogar.
- **Calentador de agua:** Instalación fija a gas o eléctrica, que permite obtener agua caliente en la vivienda, con independencia de que esta sea central o individual. Se incluyen las duchas que proporcionan agua caliente instantánea.
- **Aire acondicionado:** Instalación o aparato eléctrico que permite disminuir la temperatura en toda la vivienda o en algunas de las habitaciones de la misma. No se incluyen los ventiladores.
- **Cocina:** Artefacto para cocinar y/o calentar alimento que funciona por gas (directo o de bombona), electricidad, kerosene, etc. Tiene una serie de fogones denominadas hornillas y puede incluir uno o más hornos y asadores.

4. COMPOSICIÓN DEL HOGAR

La pregunta sobre parentesco constituye la base para determinar la composición familiar del Hogar. A través de ella será posible identificar al Jefe o Jefa del Hogar y determinar para las restantes personas su parentesco con él o ella. Asimismo, es útil para la captación, de manera indirecta, de los núcleos familiares a lo interno de cada hogar, mediante el registro jerárquico del parentesco de sus miembros por orden de relación. En la construcción de estos núcleos prevalecerá la relación de paternidad (relación descendente) sobre la de filiación (relación ascendente). Así por ejemplo, cuando en un hogar alguien forme parte de dos núcleos familiares, se le dará preferencia a su grupo familiar de procreación y no al de origen.²

La relación o parentesco con el Jefe o Jefa del Hogar es el vínculo que existe entre cada uno de los miembros del Hogar con respecto al Jefe o Jefa del mismo. Este vínculo o relación puede estar basado en lazos de consanguinidad, afinidad, adopción o trabajo.

² Tomado de: Documento Base 1er. Período de sesiones del Consejo Técnico Temas a Investigar: Grupo Hogar y Familia. Realizado por Soc. María Magdalena Colmenares. Julio, 1998.

Una vez determinado el número de hogares en la vivienda, se trata investigar la composición de cada uno de ellos, verificando que se incluya a todas las personas residentes habituales del hogar y anotándolos en el siguiente orden:

CONCEPTOS DE RELACIÓN DE PARENTESCO:

- **Jefe o Jefa del Hogar:** Miembro del Hogar, hombre o mujer, que las otras personas del hogar reconocen como tal por razones de autoridad, parentesco, edad, respeto, por dependencia económica, o por cualquier otra razón que consideren los integrantes del hogar.
- **Esposa(o) o compañera(o):** Persona unida con el Jefe o Jefa del Hogar por lazos de matrimonio o unión libre.
- **Hijo(a):** Descendiente directo del Jefe o Jefa del Hogar. Se incluye al hijo(a) adoptivo(a) y de crianza.
- **Hijastro(a):** Descendiente directo del cónyuge del jefe o jefa del hogar, en primer grado.
- **Nieto(a):** Descendiente directo del Jefe o Jefa del Hogar, en segundo grado.
- **Yerno o nuera:** Esposo(a) o compañero(a) de la hija (o) del Jefe o Jefa del Hogar.
- **Padre, madre:** Progenitor (a) del Jefe o Jefa del Hogar, esposa (o) o compañera (o).
- **Padrastro, madrastra:** Esposo o esposa de la madre o el padre del jefe o jefa del hogar, cuyo matrimonio o unión se produjo después de tener hijos de un matrimonio o unión anterior.
- **Suegro (a):** Padre o madre del esposo respecto de la esposa o de la esposa respecto del esposo.
- **Hermano(a), cuñado (a):** Persona nacida del mismo padre y/o madre del Jefe o Jefa del Hogar o de su esposa (o) o compañera (o). Se incluye en esta categoría al hermanastro (a), es decir, al hijo (a) del padrastro o madrastra del Jefe o Jefa del Hogar.
- **Sobrino (a):** Hijo (a) del hermano (a) del Jefe o Jefa del Hogar o de su esposa (o) compañera (o).
- **Otro pariente:** Pariente del Jefe o Jefa del Hogar o de su esposa (o) o compañera (o) no incluido en ninguna de las categorías anteriores.
- **No pariente:** Miembro del Hogar que no tiene relación de parentesco con el Jefe o Jefa del Hogar ni con su esposa (o) o compañera (o).
- **Servicio doméstico:** Es el miembro del Hogar que desempeña el trabajo doméstico, remunerado en dinero y/o manutención, por cuenta del Jefe o Jefa del Hogar o de su esposa (o), compañera (o), siempre y cuando resida habitualmente en la vivienda del Hogar censal.
- **Pariente del servicio doméstico:** Es el miembro del Hogar que reside en la vivienda del Hogar censal, debido a su relación de consanguinidad o afinidad con el servicio doméstico, siempre y cuando resida habitualmente en la vivienda del Hogar censal.
- **Persona en vivienda colectiva:** Es la categoría que se asigna a la persona que reside en una colectividad institucional o no. No es una relación de parentesco en sí, pero se incluye para poder identificar a las personas que se declaren residentes habituales de una vivienda colectiva en la pregunta No.1 de la sección II Datos de la Vivienda.

III. PERSONA

A efectos del censo la persona es cada uno de los individuos dentro del ámbito poblacional. Una persona puede identificarse como perteneciente a la población que vive en hogares o a la que vive en viviendas colectivas, además del grupo minoritario que no tiene residencia fija en vivienda alguna y es objeto de un operativo censal especial.

1. CARACTERÍSTICAS DE LAS PERSONAS:

Sexo: Se refiere a la condición biológica que distingue a las personas en hombres y mujeres y que está determinada antes del nacimiento.

Edad: La edad de la persona empadronada se investigará a través de una pregunta combinada que solicita tanto la 'Fecha de Nacimiento', por considerarse que provee una información más precisa, como la Edad cumplida en años. De esta forma se evita la omisión en aquellos casos en que las personas desconozcan su fecha exacta de nacimiento y le sirve al empadronador para aplicar los cortes de edad. Los conceptos a ser utilizados en el tratamiento de esta variable son los siguientes:

Fecha de nacimiento: Se refiere a la fecha precisa (día, mes y año) en que nació la persona empadronada.

Edad cumplida en años: Es el período transcurrido entre la fecha de nacimiento de la persona y el día en que fue empadronada, expresado en años completos. En el caso de los menores de un (1) año, se anotará el número de meses transcurridos desde el nacimiento.

Perteneciente a algún pueblo indígena: Se considera Comunidad Indígena a todo asentamiento cuya población mayoritaria se ha declarado perteneciente a un pueblo indígena (o a varios en el caso de las comunidades multiétnicas). Se caracteriza por tener instituciones propias y formas de emplazamiento que les distinguen de otras comunidades no indígenas.

Los pueblos indígenas son los habitantes originarios del país, los cuales conservan sus identidades culturales específicas, idiomas, territorios y sus propias instituciones y organizaciones sociales, económicas y políticas, que les distinguen de otros sectores de la colectividad nacional. Se trata de obtener la declaración espontánea de las personas nacidas en el territorio nacional acerca de su identidad o no con algún pueblo indígena.

2. AUTORECONOCIMIENTO ÉTNICO:

Se refiere a la declaración espontánea de las personas residentes en el territorio nacional acerca de su identidad.

- **Negra/Negro:** Es toda persona de piel fuertemente pigmentada, pelo muy rizado, nariz achatada y labios gruesos. Puede tener prácticas culturales de origen africano, aún cuando no las identifique como tales.
- **Afrodescendiente:** Descendientes de africanos y/o africanas que sobrevivieron a la trata negrera, a la esclavitud y forman parte de la diáspora africana en las Américas y el Caribe y/o es aquella persona que reconoce en sí misma la descendencia africana sobre la base de su percepción, valoración y ponderación de los componentes históricos, generacionales, territoriales, culturales y/o fenotípicos.
- **Morena/Moreno:** Es toda persona cuyas características fenotípicas son menos marcadas o pronunciadas que de la persona definida como negra o negro. Es un término que en algunos contextos puede ser utilizado para suavizar las implicaciones discriminatorias que conlleva ser una persona negra.
- **Blanca/blanco:** Personas cuya tonalidad de piel es clara y que por ello suele ser asociada a poblaciones de origen europeo. Aunque literalmente implica cuestiones externas como la piel clara, forma y color del cabello y los ojos, entre otras, "blanco" ha sido usado de distintas maneras en diferentes períodos históricos y lugares. Como otras palabras comunes para las etnias humanas, su definición precisa es algo confusa.
- **Otra:** Es toda persona que no se identifica con ninguna de las opciones anteriores. En este caso se debe indagar cómo se reconoce la persona que está siendo empadronada.

3. DEFICIENCIAS, CONDICIONES O DISCAPACIDAD

La discapacidad no es una enfermedad, es una condición que puede manifestarse como: a) Limitación en la función biológica, b) Limitación en la actividad o rutina, c) Limitación en la participación y la interacción con el entorno.

EJEMPLOS:

Discapacidad: auditiva, visual, sensorial, neurológica, músculo esquelética, intelectual, psicosocial, cardiovascular.

Personas con Discapacidad:

Toda persona que posea la condición de discapacidad.

Personas con Discapacidad Múltiple:

Son las personas que presentan dos (2) o más condiciones de discapacidad.

CONDICIONES

Característica que forma parte del carácter o modo de ser de una persona: hay personas que son de condición sensible y todo les afecta. Las condiciones pueden ser producto de una deficiencia o de una discapacidad.

DEFICIENCIA:

Es la anormalidad de una parte del cuerpo o de una función normal.

- **VISUAL:** Pérdida o disminución de la función visual, total o parcial, por uno o ambos ojos aunque utilice lentes. (Ej. Ciego total).
- **AUDITIVA:** Pérdida o disminución de la función de la audición aunque utilice auxiliares auditivos. (Ej. Sordo total).
- **NEUROLÓGICA:** Pérdida o disminución de la función motora y sensitiva. (Ej: parálisis de brazos o piernas).
- **MÚSCULO ESQUELÉTICA:** Pérdida o deformidad total o parcial de partes del cuerpo. (Ej: Ausencia de brazos o piernas, enanismo, etc)
- **VOZ Y HABLA:** Pérdida o dificultad para la emisión de la voz y/o habla. (Ej: Mudo o problemas importantes al hablar)
- **CARDIOVASCULAR:** Limitación o dificultad para realizar actividades físicas que requieren moderado esfuerzo. (Ej: persona infartada del corazón).
- **MENTAL-INTELLECTUAL:** Limitación del desarrollo de las funciones intelectuales. (Ej: Síndrome de down, retardo mental, autismo, etc.)
- **RESPIRATORIA:** Dificultad para caminar al realizar actividades físicas de moderado esfuerzo. (Ej.: personas que requieran de oxígeno terapéutico o artificial para respirar).
- **MENTAL-PSICOSOCIAL:** Limitación para integrar situaciones que permitan establecer relaciones interpersonales y sociales. (Ej.: esquizofrenia, neurosis severa, etc.).

4. LUGAR A DÓNDE ACUDIÓ CUANDO NECESITÓ ATENCIÓN MÉDICA:

Se trata de determinar el sitio de atención médica a donde acudió la persona empadronada durante el año de realización del Censo. Se consideran las siguientes opciones:

- **Instituto Venezolano de los Seguros Sociales (IVSS):** Institución pública, cuya razón de ser es brindar protección de la Seguridad Social a todos los beneficiarios en las contingencias de maternidad, vejez, sobrevivencia, enfermedad, accidentes, incapacidad, invalidez, nupcias, muerte, retiro y cesantía o pérdida de empleo, de manera oportuna y con calidad de excelencia en el servicio prestado, dentro del marco legal que lo regula.
- **Institutos de Previsión Social:** Asociaciones civiles sin fines de lucro, con personalidad jurídica y patrimonio propio, con amplia capacidad para realizar todos los actos de naturaleza civil conducentes al cumplimiento de los beneficios de la previsión social de los afiliados, siendo éstos profesionales de diferentes disciplinas (abogados, médicos, periodistas, ingenieros, entre otros).
- **Consultorio, Clínica u Hospital Privado:** Consultorio: Establecimiento donde uno o varios médicos reciben a los pacientes cuando presentan síntomas de alguna enfermedad. Generalmente los

consultorios no tienen sino atención médica diurna. Clínica: Estructura que contiene varios consultorios médicos, así como áreas de hospitalización, quirófanos, laboratorios y todo tipo de instalaciones médicas de atención integral. Hospital: Estructura de tamaño superior a una clínica por cuanto posee un área de hospitalización mayor, así como mayor cantidad de servicios médicos. En todas las categorías mencionadas, los pacientes o los seguros médicos a los que están afiliados deben pagar por la atención médica recibida.

- **Hospital Público:** Estructura de tamaño superior a una clínica por cuanto posee un área de hospitalización mayor, así como mayor cantidad de servicios médicos. Los servicios médicos que se prestan en este tipo de hospitales, son de carácter gratuito aunque en algunos casos se le solicita al paciente los medicamentos o instrumentos quirúrgicos que vaya a necesitar.
- **Locales de la Misión Barrio Adentro (Módulos CDI, SRI,CAT, Consultorios Populares, etc):** Programa social promovido por el gobierno nacional con la colaboración del gobierno cubano, que se caracteriza por la utilización de profesionales cubanos y venezolanos, para ofrecer servicios de salud a la población venezolana en las zonas pobres del país (llamadas barrios), zonas inaccesibles y que generalmente quedan lejos de los hospitales.
- **Ambulatorio:** Local de pequeño tamaño donde se aplica tratamiento médico básico a los enfermos que no necesitan permanecer ingresados en un hospital. Se conocen también como dispensarios y están adscritos al Ministerio del Poder Popular para la Salud.
- **No necesitó atención médica:** Cuando la persona empadronada indica que no necesitó acudir a ningún centro de atención médica durante los últimos 12 meses.

CARACTERÍSTICAS EDUCATIVAS

▪ ALFABETISMO

Es la capacidad de las personas para leer y escribir un párrafo sencillo en un idioma cualquiera. La UNESCO recomienda su estudio en la población de 10 años y más. Se refiere a la capacidad de las personas mayores de tres años para leer y escribir un párrafo cualquiera en un idioma cualquiera.

LUGAR DE NACIMIENTO

El lugar de nacimiento se refiere al lugar geográfico donde nació la persona empadronada, bien sea en Venezuela o en otro país. En caso de que la persona empadronada haya nacido en otro país, se indaga acerca del año de llegada a la República Bolivariana de Venezuela.

SITUACIÓN CONYUGAL ACTUAL:

Se refiere a la situación de la persona empadronada, en relación con las leyes y costumbres matrimoniales del país. De acuerdo a ello se indaga la situación concreta de hecho de la persona al momento del empadronamiento y no su estado civil legal.

Para la investigación de esta variable se contemplan las siguientes situaciones:

- **Unido(a):** Persona de cualquier estado legal, que vive en estado marital sin haber contraído matrimonio legal con aquella persona con la cual convive.
- **Casado (a):** Persona que ha contraído matrimonio conforme a la ley y que vive con su cónyuge.
- **Soltero (a):** Persona que nunca se ha casado y que no vive en estado marital con otra persona.

- **Separado (a) de unión o de matrimonio:** Persona que está separada de su cónyuge, esposa (o) o compañera (o), y que no vive en estado marital con otra persona.
- **Divorciado (a):** Persona que ha disuelto su matrimonio por la vía legal y no se ha vuelto a casar ni vive en estado marital con otra persona.
- **Viuda (o) de unión o de matrimonio:** Persona que después del fallecimiento de su cónyuge no ha vuelto a contraer matrimonio, ni vive en estado marital con otra persona.

FECUNDIDAD:

Los datos solicitados a las mujeres de 12 años o más permiten la realización de estudios de fecundidad a los niveles geográficos de alcance del Censo. A través de preguntas acerca de la natalidad acumulada y reciente de las mujeres, se puede llegar a la estimación de indicadores más específicos de la capacidad efectiva de reproducción de la población, como son las tasas de fecundidad por grupo de edad y global. Además, mediante el cruce de estos datos con los correspondientes a otras variables también investigadas en el Censo, se pueden realizar estudios de los determinantes sociales y de otra índole de sus niveles y de los cambios que ha experimentado a través del tiempo.

Por medio de las preguntas acerca del total de hijos tenidos y de los hijos tenidos en el año anterior al Censo, realizadas a las mujeres de 12 años o más, es posible estimar por métodos indirectos tasas de fecundidad para todos los niveles geográficos de alcance del Censo. Asimismo, incorporando la pregunta acerca del número de hijos (as) actualmente vivos, se puede estimar el nivel y la tendencia de la mortalidad infantil y juvenil.

▪ **HIJO NACIDO VIVO**

Se considera hijo nacido vivo a todo recién nacido que haya sido expulsado o extraído del cuerpo de la madre, independientemente de la duración del embarazo, que después de esta separación respira o manifiesta cualquier otro signo de vida, tal como palpitación del corazón, pulsación del cordón umbilical o contracción efectiva de algún músculo sometida a la acción de la voluntad, haya o no sido cortado el cordón umbilical, esté o no adherido a la placenta. También incluye a los hijos que nacieron vivos y murieron inmediatamente después del nacimiento o que no están vivos actualmente y aquellos que están vivos actualmente vivan o no con la madre.