

REPÚBLICA BOLIVARIANA DE VENEZUELA
MINISTERIO DEL PODER POPULAR
DE PLANIFICACIÓN
INSTITUTO NACIONAL DE ESTADÍSTICA

XIV CENSO NACIONAL DE POBLACIÓN Y VIVIENDA

Resultados por Entidad Federal y Municipio del Estado Bolívar

**Gerencia General de Estadísticas Demográficas
Gerencia de Censo de Población y Vivienda**

ESTADO BOLÍVAR

PRESENTACIÓN

El Instituto Nacional de Estadística, INE, adscrito al **Ministerio del Poder Popular de Planificación de la República Bolivariana de Venezuela**, de conformidad con lo establecido en la Ley de la Función Pública de Estadística, presenta la publicación **Censo Nacional de Población y Vivienda 2011 correspondiente al estado Bolívar**. La misma contiene los resultados de dicho censo, el cual fue levantado utilizando por primera vez la tecnología de recolección de información a partir de los Dispositivos Móviles de Captura (DMC).

Se empadronó simultáneamente a la población indígena que habita en sus zonas ancestrales, en este sentido se utilizó el mismo cuestionario para todas las características de viviendas, hogares y personas; y uno especial para determinar las características de la Comunidad Indígena como tal (servicios, vialidad, tenencia de las tierras, autoridades etc.) Además, por primera vez en la historia de los censos en Venezuela, se buscó visibilizar a la población residente en el país que se considera como afrodescendiente.

La realización del Censo Nacional De Población y Vivienda tuvo como objetivo general proporcionar información estadística acerca del volumen, características y distribución de la población y las viviendas en el territorio nacional. Se destaca entre sus usos legales el servir de base cuantitativa para garantizar la representación equitativa de la población en la Asamblea Nacional, Consejos Legislativos y Concejos Municipales, así como para la asignación de fondos a las gobernaciones y alcaldías y la reformulación de leyes con incidencia en el bienestar de la sociedad.

El levantamiento de la información censal se efectuó entre el 1 de Septiembre y el 30 de Noviembre de 2011, teniendo como fecha de referencia el 30 de octubre de 2011 y correspondió al XIV Censo Nacional de Población y Vivienda que se realiza en el país a partir del primer censo oficial efectuado en noviembre de 1873.

Tener acceso a los datos censales y hacer uso inteligente de ellos permite al Estado, al empresario y al ciudadano en general, ser más eficientes en el cumplimiento de sus deberes y más activos en la defensa de sus derechos. Además, la información que aportan los censos es un insumo básico en la planificación del desarrollo económico y social del país, porque responde directamente a la cuantificación de la demanda de la población de bienes materiales, servicios y obras públicas del entorno habitacional, a todos los niveles geográficos investigados. Estas demandas están relacionadas directamente con el volumen y estructura por edad y sexo de la población, y con otras características socio-demográficas también estudiadas.

Esta publicación contiene en la primera parte, una monografía de la entidad federal, donde se resaltan los aspectos geo-históricos de la misma, así como los principales hallazgos demográficos, de fecundidad, educativos, de migración y de las características de las viviendas y hogares, así como la evolución de los principales indicadores a lo largo de los últimos censos. Se incluyen igualmente algunos mapas temáticos con las variables distribución de la población, alfabetismo, y jefatura del hogar. Asimismo, se incluye un anexo con el cuadro de la población total según los municipios y parroquias que conforman la entidad. En la segunda parte, se presenta el glosario de términos de las principales variables investigadas en el mencionado Censo.

Es importante señalar que la información contenida en esta publicación corresponde a la población censada y está basada en la División Político Territorial Operativa vigente a Mayo de 2011, con la cual se efectuó el empadronamiento. A los fines de efectuar las estimaciones y proyecciones de población de la entidad, se agregará la omisión censal que sea determinada, a la población empadronada.

Cabe destacar, que en este censo se incluyeron las variables: afrodescendencia, opciones de deficiencias, condiciones o discapacidades, afiliación a planes de seguridad de atención médica, lugar al que acudió cuando necesitó atención médica y opción de estudio, por lo tanto no pueden ser comparadas con los censos anteriores.

Para el **Instituto Nacional de Estadística** es motivo de satisfacción colocar esta información a disposición del público usuario, por cuanto estamos conscientes de que será ampliamente utilizada por los estudiantes, investigadores, gerentes públicos y privados, organizaciones vecinales y comunitarias, comunicadores sociales, estadistas, gobernadores y alcaldes, todos ellos responsables de lograr un mejor conocimiento de la realidad de nuestro país que permita el diseño y la ejecución de los planes de desarrollo de todos los aspectos de la vida nacional.

Es importante destacar que en el Censo 2001 la población general y la población residente en comunidades indígenas fueron empadronadas por separado, es decir, se realizaron operativos y cuestionarios censales diferentes de manera simultánea, lo que se reflejó posteriormente en las publicaciones censales.

Sin embargo, para el XIV Censo Nacional de Población y Vivienda 2011, el empadronamiento de la población residente en comunidades indígenas se realizó de manera conjunta al de la población general mediante un solo cuestionario y un solo operativo censal con miras a un posterior análisis integral. Debido a lo anterior, en esta entidad, se observarán variaciones en los valores de algunos indicadores, más específicamente en aquellos contenidos en los cuadros y gráficos que reflejan una tendencia histórica. Por otra parte, en el Censo 2011 se agregó la categoría Vivienda Tradicional Indígena, la cual no tendrá valores anteriores al 2011, en el cuadro de las Viviendas Familiares según Tipo.

ÍNDICE

I. ASPECTOS GEO-HISTÓRICOS.....	7
II. CARACTERÍSTICAS GENERALES DE LA POBLACIÓN	10
1. Evolución de la población y de la densidad.....	10
2. Distribución espacial de la población.....	11
3. Composición por edad y sexo.....	13
4. Situación conyugal	21
5. Relación de parentesco con el jefe o jefa del hogar y composición del hogar	22
6. Autoreconocimiento étnico	24
7. Población con deficiencias, condiciones o discapacidades.....	25
8. Lugar a dónde acudió cuando necesitó atención médica durante el último año	26
III. CARACTERÍSTICAS DE FECUNDIDAD.....	27
1. Paridez total y por grupo de edad	27
2. Distribución de las mujeres sin hijos nacidos vivos	29
IV. CARACTERÍSTICAS EDUCATIVAS.....	31
1. Niveles de alfabetismo.....	31
V. LUGAR DE NACIMIENTO Y MOVIMIENTOS MIGRATORIOS	33
VI. VIVIENDAS Y HOGARES	35
1. Características de las viviendas.....	35
2. Equipamiento del hogar	38
ANEXOS.....	43
CUADROS ESTADÍSTICOS	46

CARACTERÍSTICAS DE LA POBLACIÓN.....	47
Demográficas.....	48
Educativas.....	54
Fecundidad.....	61
CARACTERÍSTICAS DE LOS HOGARES	73
CARACTERÍSTICAS DE LOS HOGARES	80
GLOSARIO DE TÉRMINOS.....	87

ESTADO BOLIVAR

FICHA Y CUADRO SINÓPTICO

XIV CENSO NACIONAL DE POBLACIÓN Y VIVIENDA 2011

LÍMITES:	NORTE: ESTADOS GUÁRICO, ANZOÁTEGUI, MONAGAS Y DELTA AMACURO
	SUR: REPÚBLICA DE BRASIL Y ESTADO AMAZONAS
	ESTE: REPÚBLICA DE GUYANA
	OESTE: ESTADO APURE Y AMAZONAS
CAPITAL:	CIUDAD BOLÍVAR
SUPERFICIE :	240.528 km ²
POBLACIÓN CENSO 2011:	1.413.115
MUNICIPIOS¹:	11
MUNICIPIOS CAPITALES Y PARROQUIAS:	45

DIVISIÓN POLÍTICO-TERRITORIAL OPERATIVA PARA FINES ESTADÍSTICOS ESTADO BOLÍVAR 2012

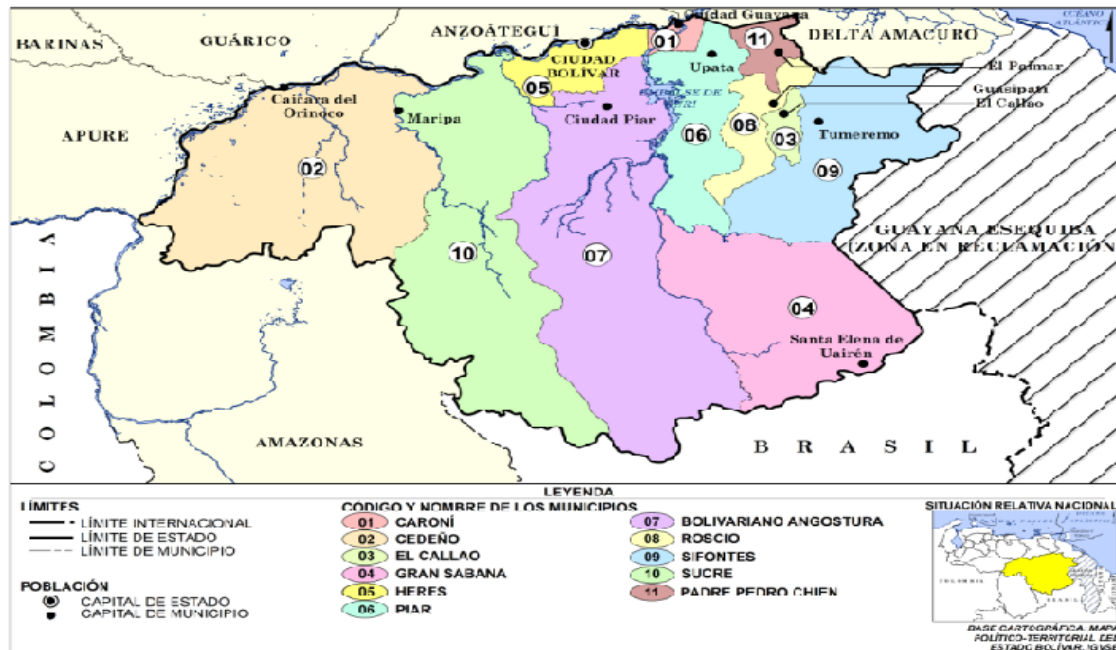

¹ El Instituto Nacional de Estadística utiliza una división Política-Territorial operativa con fines estadísticos

I. ASPECTOS GEO-HISTÓRICOS

El estado Bolívar, Posee una superficie de 240.528 km², que representa el 26.24% del territorio nacional, limita al Norte separado por el Orinoco con los estados Delta Amacuro, Monagas, Anzoátegui y Guárico; al Sur con la República del Brasil y el estado Amazonas; al Este con el estado Delta Amacuro y la Zona en Reclamación que nos separa con la República de Guyana y al Oeste con los Estados Apure y Amazonas. Su capital es Ciudad Bolívar y sus principales ciudades: Ciudad Guayana, Upata, Caicara del Orinoco, Tumeremo, Guasipati, El Callao y Santa Elena de Uairén.

En cuanto a los aspectos históricos nos encontramos que, en el estado Bolívar específicamente en su capital Ciudad Bolívar se suscitaron hechos realmente interesantes para nuestra historia. Fue fundada por Antonio de Berrío el 21 de diciembre de 1595. Luego fue mudada en tres ocasiones y en 1764 asentada definitivamente. Eligieron para su fundación un cerro rocoso donde el río se adelgaza y se hace más angosto, de allí Angostura, siendo su nombre completo Santo Tomé de la Guayana de la Angostura del Orinoco.

En Angostura Bolívar convocó el Segundo Congreso de la República de Venezuela el 15 de febrero de 1819. Su discurso inaugural y la constitución propuesta por Bolívar, comprenden el último de los tres documentos más importantes de su carrera. Se editó el "Correo del Orinoco" 1818 - 1820.

Bolívar regresa a Angostura en diciembre del año 1819 después de haber estado en la Campaña de Apure y haber asegurado la independencia de Colombia en la Batalla de Boyacá el 7 de agosto de ese año, logró del Congreso la adopción de la Ley Fundamental de la República de la Gran Colombia, mediante el cual se creaba una sola República que comprendía Venezuela, Nueva Granada (Colombia) y Quito a pesar que ésta última aún se encontraba en poder de España.

El 31 de mayo de 1.846 por decreto de la República en honor al Libertador Simón Bolívar se cambió el nombre de Angostura por el de Ciudad Bolívar.

Ciudad Bolívar, rica en historia, es una de las pocas ciudades que aún conserva su arquitectura colonial y se caracteriza por tener de escenario principal el hermoso río Orinoco.

En cuanto al aspecto geográfico nos encontramos:

El relieve del estado Bolívar es diverso; posee características notables y elementos únicos en cuanto a grandiosidad y belleza, como es el caso de los tepuyes; la cordillera de Imataca, hacia la región de la Gran Sabana se extienden las sierras de Pacaraima una gran planicie interrumpida por colinas y mesas encarpadas de donde se desprenden innumerables caídas de agua.

El ecosistema del estado ha sido definido científicamente como muy frágil, por su proceso tardío en recuperarse. Predomina la vegetación selvática, aunque en las planicies y tepuyes predomina la herbácea. Es una vegetación endémica, ya que solo es posible encontrarla de forma natural en ese lugar.

La red hidrográfica del estado está conformada por siete (7) cuencas de las cuales la más importante es la del río Orinoco. Así mismo el sistema hidrográfico se divide en dos (2) vertientes: la integrada por los ríos que vierten sus aguas en el Orinoco y las que llevan sus aguas al Río Cuyuní. Tres cuartas partes del estado están surcados por extensos y caudalosos ríos, que concentran la mayor reserva hídrica nacional, por el enorme caudal de ríos que posee lo que le confiere la característica de estado hidro energético.

El clima es tropical, aunque varía según las zonas; así, las áreas bajas presentan altas temperaturas que alcanzan en promedio 27 °C, en la zona de Puerto Ordaz, entre 27° y 31°C en la zona de Ciudad Bolívar; 18° y 23°C en la zona de la Gran Sabana. Lluvias abundantes; 1.280 mm en Ciudad Bolívar; 3.000 a 4.000 mm en la Gran Sabana y Santa Elena de Uairén donde las precipitaciones se ubican alrededor de 1.728 mm. Cabe

destacar que la variación del clima de este extenso territorio viene determinada por la latitud y los vientos, dado que la latitud (entre los 4° y 8° de Latitud Norte) lo sitúa totalmente en la franja ecuatorial, en tal sentido, las tierras bajas del norte, sometidas a la influencia de los vientos del este y noreste, se caracterizan por épocas de lluvia y de sequía, ambas muy marcadas; las tierras del sur reciben vientos cargados de humedad de la depresión amazónica y del sureste que se condensan al contacto con las elevadas temperaturas produciendo intensas lluvias superiores a los 1600 mm.

La principal actividad económica del estado Bolívar está representada por el Sector Minero. La explotación del hierro comenzó en 1950, con el Cerro Bolívar y El Pao, destinados a la industria siderúrgica procesada en la planta SIDOR. Sin embargo no hay que olvidar que la explotación minera constituye una actividad de mucha importancia en el proceso económico estatal desde la época de la colonia.

Otra actividad de importancia para la economía del estado, como del país, es el sector industrial, el cual se inició en la década del 40, época en la cual, bajo la coordinación de la Corporación Venezolana de Fomento, se le dio prioridad al desarrollo de industrias básicas, tales como la eléctrica EDELCA y la Siderúrgica del Orinoco, dos empresas subsidiarias que han constituido la base del Complejo Industrial de Guayana. Posteriormente se crearon las empresas filiales encargadas del manejo de diversos procesos industriales con los recursos básicos como Fesilven, CVG-Bauxilum, Alcasa, Venalum, CVG-Minerven, CVG Interalumina, CVG- Carbones del Orinoco, entre otras.

El estado es el hogar de varios grupos étnicos originarios del país Pemones, Yanomamis, Yecuanas, Panares, Hotis, Piaroas, entre otros, que mantienen sus propias manifestaciones musicales y artesanales.

En lo que se refiere a las manifestaciones folklóricas del estado podemos destacar los coloridos carnavales del Callao amenizados al ritmo de Calipso.

II. CARACTERÍSTICAS GENERALES DE LA POBLACIÓN

1. Evolución de la población y de la densidad.

En el Cuadro 2.1 se observa la tendencia creciente de la población y de la densidad del estado Bolívar de acuerdo con los catorce censos realizados anteriormente, los cuales abarcan un período de 138 años.

ESTADO BOLÍVAR CUADRO 2.1. POBLACIÓN Y DENSIDAD CENSOS 1873 - 2011		
CENSO	POBLACIÓN	DENSIDAD 1/ (Hab/Km ²)
1873 (7 Nov.)	28.287	0,1
1881 (27 Abr.)	41.012	0,2
1891 (15 Ene.)	55.589	0,2
1920 (1 Ene.)	65.852	0,3
1926 (31 Ene.)	75.227	0,3
1936 (26 Dic.)	83.159	0,3
1941 (7 Dic.)	94.522	0,4
1950 (26 Nov.)	127.436	0,5
1961 (26 Feb.)	213.543	0,9
1971 (2 Nov.)	391.665	1,6
1981 (20 Oct.)	668.340	2,8
1990 (21 Oct.)	900.310	3,8
2001 (22 Oct.)	1.214.846	5,1
2011 (30 Oct.)	1.413.115	5,9

1/ LA SUPERFICIE DEL ESTADO ES DE 238.00
KILÓMETROS CUADRADOS

FUENTE: INSTITUTO NACIONAL DE ESTADÍSTICA, INE

En el año 2011 la población residente en esta entidad fue de 1.413.115 personas, 198.269 habitantes más que los registrados en el Censo 2001. Esto representa un crecimiento relativo de 16,3%, y una tasa de crecimiento geométrica interanual de 1,5%. Si la cifra registrada por el Censo 2011 es comparada con la de 1961, resulta que el volumen de población se ha incrementado más de 6 veces, al pasar de 213.543 a 1.413.115 habitantes.

De la población nacida en Venezuela residente en el estado Bolívar para el Censo 2011, se autoreconoció como perteneciente a algún Pueblo Indígena 4,0% y la distribución por sexo, de esta población es 50,8% hombres y 49,2% mujeres.

La densidad demográfica del estado Bolívar tiende a incrementarse a medida que pasa el tiempo debido al aumento de la población. Es así que entre 1971 y 2011, la densidad de la entidad pasa de 1,6 a 5,9 habitantes por km². Sin embargo, es entre los primeros censos realizados (1873-1961) la población empadronada no muestra mayor variación y es hasta 1971 cuando comienzan a observarse los aumentos importantes en el mencionado indicador.

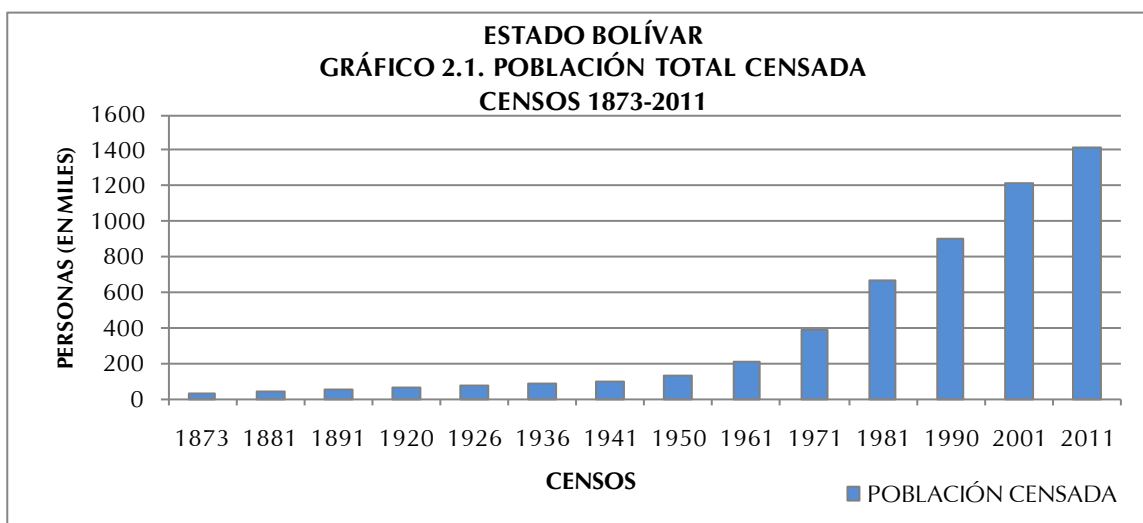

2. Distribución espacial de la población

ESTADO BOLÍVAR
CUADRO 2.2. POBLACIÓN TOTAL (VALORES ABSOLUTOS Y RELATIVOS),
SEGÚN MUNICIPIO
CENSOS 2001 - 2011

MUNICIPIO	2001		2011	
	TOTAL	%	TOTAL	%
TOTAL	1.214.846	100,0	1.413.115	100,0
CARONÍ	646.541	53,1	706.736	50,1
CEDENO	57.917	4,8	67.000	4,7
EL CALLAO	17.410	1,4	21.769	1,5
GRAN SABANA	9.220	0,8	28.450	2,0
HERES	292.833	24,1	342.280	24,3
PIAR	89.410	7,4	98.274	7,0
BOLIVARIANO ANGOSTURA	30.062	2,5	40.927	2,9
ROSCIO	18.831	1,6	21.750	1,5
SIFONTES	26.947	2,2	50.082	3,5
SUCRE	13.481	1,1	20.359	1,4
PADRE PEDRO CHIEN	12.194	1,0	15.488	1,1

NOTA: DIVISIÓN POLÍTICO TERRITORIAL OPERATIVA PARA FINES ESTADÍSTICOS

FUENTE: INSTITUTO NACIONAL DE ESTADÍSTICA, INE

En el Cuadro 2.2 se presenta la distribución espacial de la población del estado Bolívar representada a nivel de municipio, para los dos últimos censos(2001 y 2011).

La dinámica demográfica, experimentada por el estado Bolívar durante el período antes mencionado, sugiere algunos cambios que traen como consecuencia las variaciones en el ordenamiento espacial por rango-tamaño. Es así que el municipio Caroní ocupa el primer lugar para ambas fechas censales, concentrando más del 50% de la población total de la entidad. Esto significa que la mitad de de los habitantes del total de la entidad, son

residentes habituales del municipio Caroní.

También se observa que si a este municipio agregamos las personas residentes de los municipios Heres y Piar, entre los tres municipios mencionados agrupan un poco más del 80% de la población total de la entidad.

Se puede resaltar que en el municipio Heres se encuentra la parroquia Agua Salada, la cual contiene 79.847 habitantes, lo que representa el 23,3% de la población de dicho municipio. (Ver Cuadro A1 en anexos)

De igual forma, al examinar por el rango y la posición que ocupan los diversos municipios que forman el estado Bolívar, se observa que sólo 4 de los 11 mantiene su correspondiente lugar de importancia en ambos años censales; mientras que, 6 de ellos cambian su posición en importancia municipal. Este es el caso de los municipios Bolivariano Angostura (puesto 5) y Sifontes (puesto 6) que invierten su posición en 2011 a Bolivariano Angostura (puesto 6) y Sifontes (puesto 5); los municipios que bajaron su rango posición en la lista de municipios del estado Bolívar encontramos que Padre Pedro Chien de la posición 10 pasó al 11, Sucre del puesto 9 pasó al 10 y Roscio del 7 pasó al 9 en 2011. Los municipios que subieron su posición con respecto a 2001 son Gran Sabana que pasó del puesto 11 al puesto 7 en 2011.

Vale la pena señalar que la población en comunidades indígenas fue empadronada por separado en el Censo 2001, lo cual también explicaría los cambios que se observan en el rango y la posición de algunos de los municipios para el Censo 2011.

La información referente al Censo 2011 se presenta en el siguiente mapa:

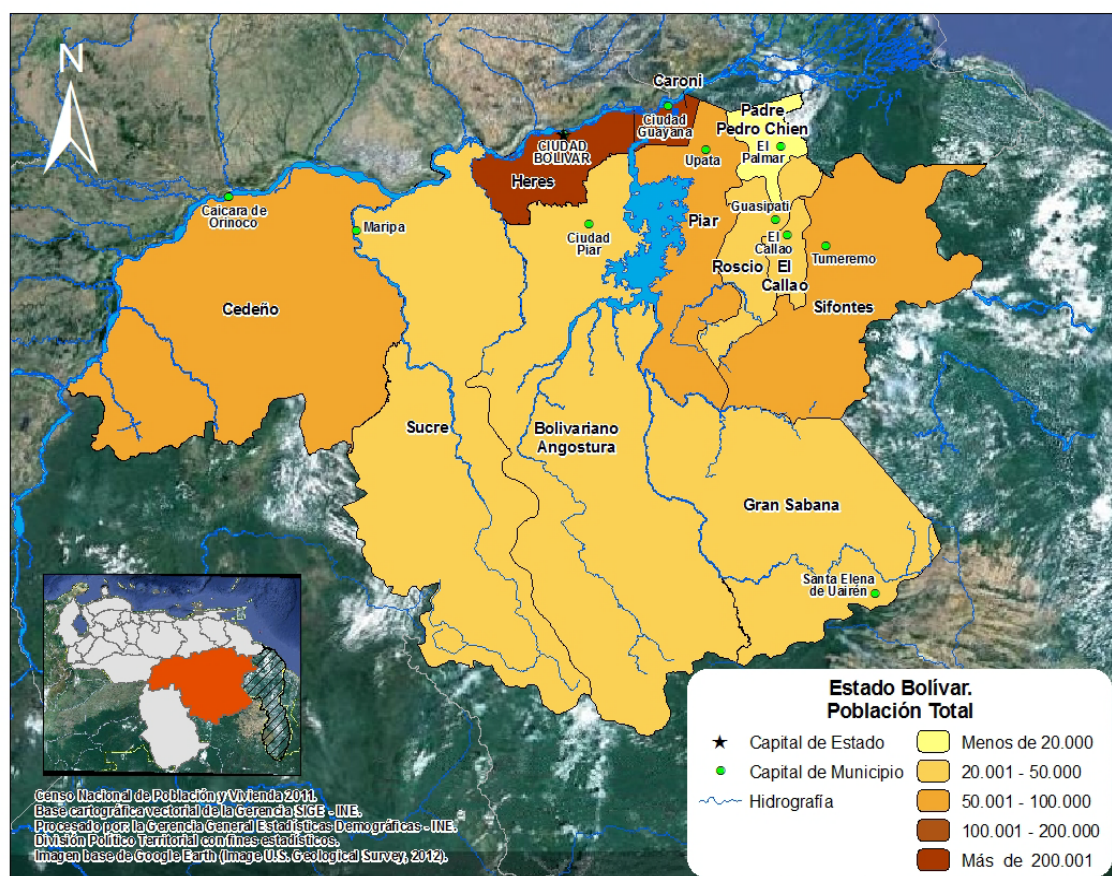

3. Composición por edad y sexo

En el Cuadro 2.3. se presentan los valores de los grandes grupos de edad de la población residente en el estado Bolívar para los últimos seis censos. Esta información permite calcular las tendencias de dichos grupos a lo largo de los últimos seis censos efectuados en el país y constituye la base para la elaboración de los gráficos que se presentan en esta sección.

ESTADO BOLÍVAR
CUADRO 2.3. ESTRUCTURA DE EDAD DE LA POBLACIÓN, SEGÚN GRUPO DE EDAD Y SEXO
CENSOS 1961 - 2011

GRUPO DE EDAD Y SEXO	CENSOS					
	1961	1971	1981	1990	2001	2011
TOTAL	213.543	391.665	668.340	900.310	1.214.846	1.413.115
0 – 14	101.596	189.382	293.437	363.475	434.505	412.456
15 – 64	106.411	192.850	357.220	511.638	738.436	937.566
65 y MÁS	5.536	9.433	17.683	25.197	41.905	63.093
HOMBRES	111.196	199.669	343.039	459.171	607.509	709.368
0 – 14	51.610	95.706	148.375	184.409	220.571	212.526
15 – 64	57.005	99.494	186.108	262.441	366.448	466.702
65 y MÁS	2.581	4.469	8.556	12.321	20.490	30.140
MUJERES	102.347	191.996	325.301	441.139	607.337	703.747
0 – 14	49.986	93.676	145.062	179.066	213.934	199.930
15 – 64	49.406	93.356	171.112	249.197	371.988	470.864
65 y MÁS	2.955	4.964	9.127	12.876	21.415	32.953

FUENTE: INSTITUTO NACIONAL DE ESTADÍSTICA, INE

Los Gráficos 2.2.A., 2.2.B. y 2.2.C. presentan la distribución porcentual de la población total residente en el estado Bolívar por grandes grupos de edad. Esta distribución evidencia una disminución continua en la proporción de la población menor 15 años, cuyo peso máximo alcanzándose evidencia en 1971 representando 48,4% del total.

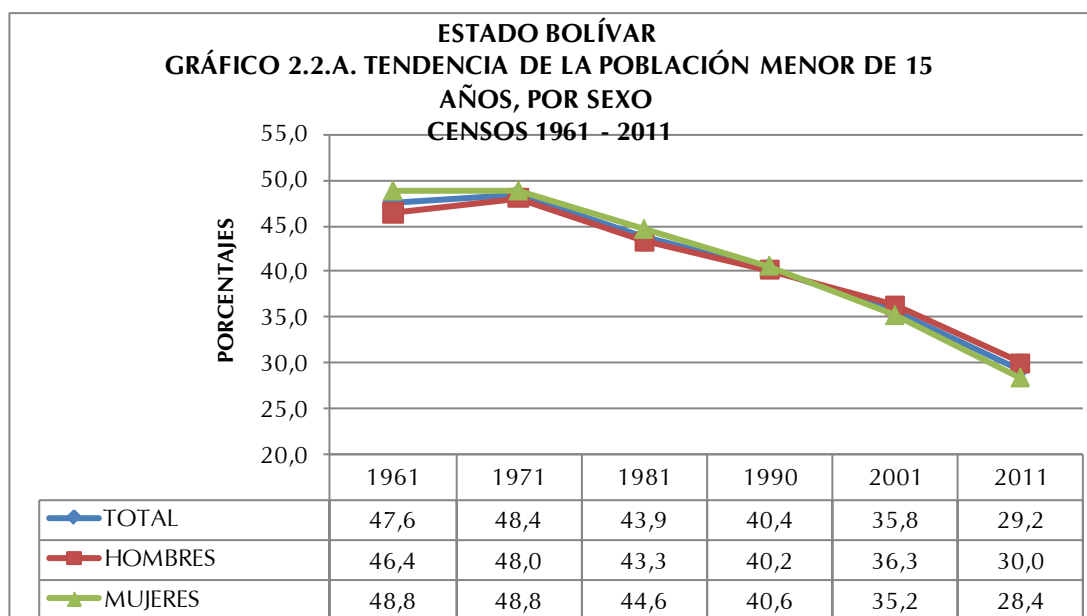

A partir de 1971, la tendencia que muestra la estructura por grandes grupos de edad de la población residente en el estado Bolívar, se caracteriza por una disminución progresiva de la población dependiente de 0 a 14 años al punto que, en el Censo 2011, ese segmento poblacional representa 29,2%. Esta disminución podría explicarse por el cambio experimentado en los patrones de fecundidad observado en todo el país a partir de la década de los 50.

El comportamiento de este grupo poblacional por sexo, es bastante similar a lo largo del período estudiado, aunque durante el período 1961-1990 se aprecia una pequeña superioridad en la cantidad de mujeres sobre los hombres, situación que con posterioridad a 1990 se equilibra ligeramente, pero con preponderancia de los hombres sobre las mujeres.

Como consecuencia del comportamiento del grupo poblacional de 0 a 14 años durante el período presentado, tiende a observarse un desplazamiento de la población hacia las edades centrales, lo que se traduce en un aumento de la representación que alcanzan los grupos en edades potencialmente activas y de aquellos pertenecientes a la tercera edad.

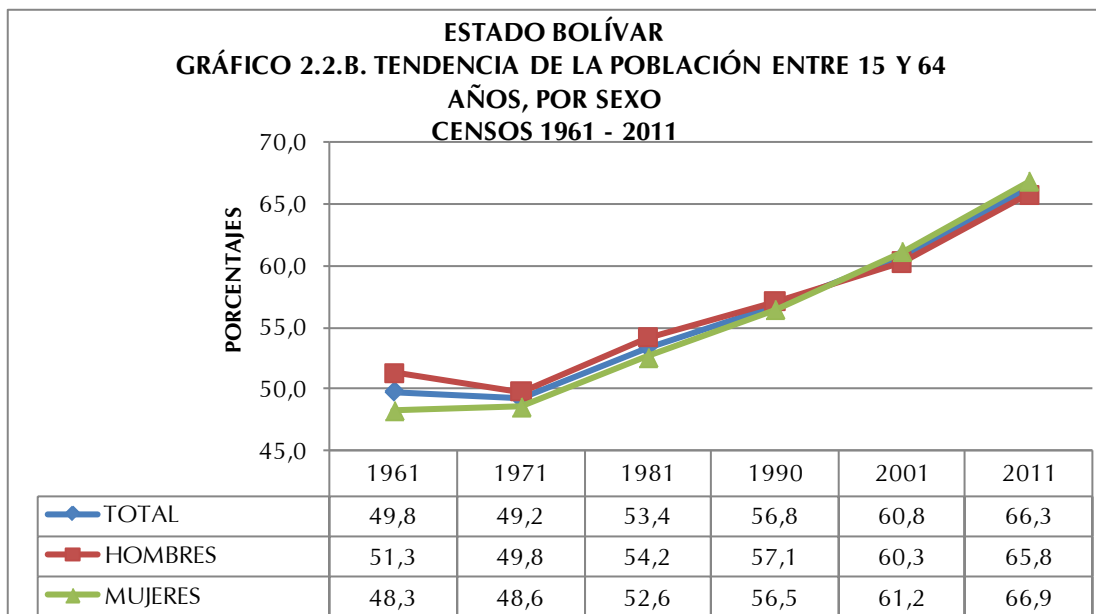

En efecto, la población de 15 a 64 años constituye actualmente 66,3% cuando en 1961 su valor se limitaba a 49,8%. Este incremento se explica a través de la sobrevivencia poblacional de esta cohorte. Respecto a la distribución por sexo, en este grupo poblacional, se tiene una visible mayoría de los hombres sobre las mujeres en los años 1961 a 1990 (Ver Gráfico 2.2.B.). A partir de este año la brecha entre ambos sexos se hace imperceptible, con una ligera disminución de los hombres a partir del año 1990.

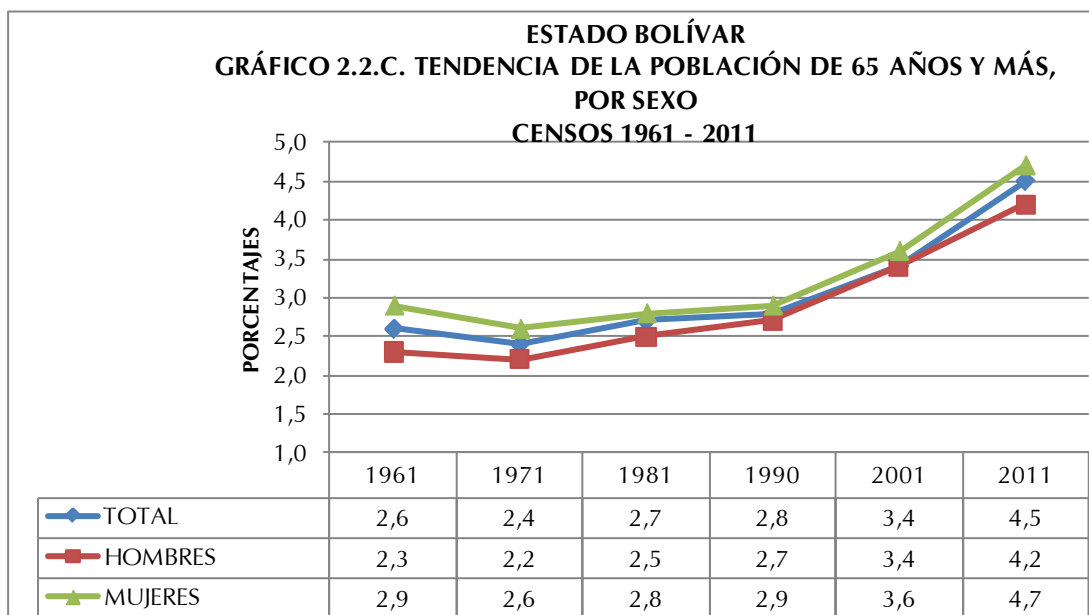

Del mismo modo, al observar el Gráfico 2.2.C.se aprecia que los adultos mayores dan cuenta de un aumento al variar su participación de 2,6%en 1961 a4,5% en2011. Este incremento se explica por el proceso de envejecimiento experimentado por el mencionado grupo poblacional, ya que se han producido importantes mejoras en los programas de salud pública y existen mejores controles de morbilidad degenerativa. En cuanto a las diferencias por sexo, se aprecia que a lo largo del período estudiado la presencia de mujeres de 65 años y más supera a los hombres manteniéndose esta tendencia. La mayor brecha por sexo,(0,6 puntos) ocurre en el año 1961.

El Cuadro 2.4. indica la población total residente en el estado Bolívar por sexo, según grupos quinquenales de edad para los tres últimos censos efectuados en el país. Esta información permite elaborar las pirámides de población que se presentan a continuación, así como las razones de dependencia, la edad mediana y el índice de masculinidad.

ESTADO BOLÍVAR
CUADRO 2.4. POBLACIÓN TOTAL POR SEXO, SEGÚN GRUPOS DE EDAD
CENSOS 1990 - 2011

GRUPO DE EDAD	CENSO 1990			CENSO 2001			CENSO 2011		
	TOTAL	HOMBRES	MUJERES	TOTAL	HOMBRES	MUJERES	TOTAL	HOMBRES	MUJERES
TOTAL	900.310	459.171	441.139	1.214.846	607.509	607.337	1.413.115	709.368	703.747
0-4	126.830	64.557	62.273	141.590	72.637	68.953	137.365	71.117	66.248
5-9	122.943	62.591	60.352	151.634	77.135	74.499	134.820	69.204	65.616
10-14	113.702	57.261	56.441	141.281	70.799	70.482	140.271	72.205	68.066
15-19	99.326	50.152	49.174	128.219	64.070	64.149	145.148	72.422	72.726
20-24	88.441	44.970	43.471	118.382	58.131	60.251	137.784	68.050	69.734
25-29	78.164	39.615	38.549	99.703	48.776	50.927	124.246	61.315	62.931
30-34	68.426	34.677	33.749	92.307	45.219	47.088	117.170	58.509	58.661
35-39	56.369	29.334	27.035	80.480	39.231	41.249	97.546	48.597	48.949
40-44	40.870	21.362	19.508	71.988	35.902	36.086	88.621	44.550	44.071
45-49	27.815	14.673	13.142	56.300	28.807	27.493	73.963	36.740	37.223
50-54	22.701	11.950	10.751	42.926	21.920	21.006	64.380	32.014	32.366
55-59	16.321	8.782	7.539	26.924	13.656	13.268	51.561	25.868	25.693
60-64	13.205	6.926	6.279	21.207	10.736	10.471	37.147	18.637	18.510
65-69	8.711	4.439	4.272	14.817	7.410	7.407	23.840	11.775	12.065
70 Y MÁS	16.486	7.882	8.604	27.088	13.080	14.008	39.253	18.365	20.888

FUENTE: INSTITUTO NACIONAL DE ESTADÍSTICA, INE

Esta

tendencia queda claramente demostrada en el Gráfico 2.3. cuando en 1971 comienza a aumentar la edad mediana debido al sostenido descenso de la fecundidad, extendido a los 25 años en 2011, edad en la cual la población queda dividida en una mitad más joven y la otra de más edad. Este comportamiento nos estaría indicando que cada diez años se estarían ganando más de 2 años en promedio en la edad mediana de la población.

□

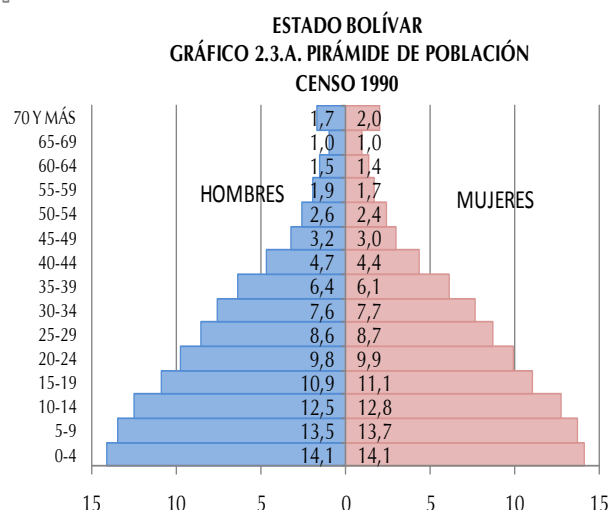

□

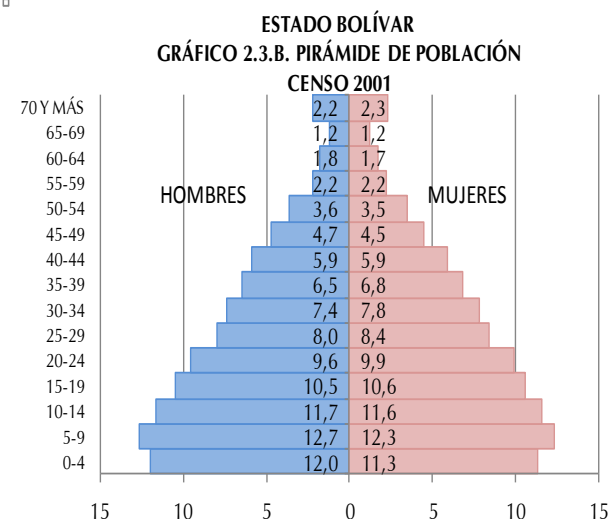

□

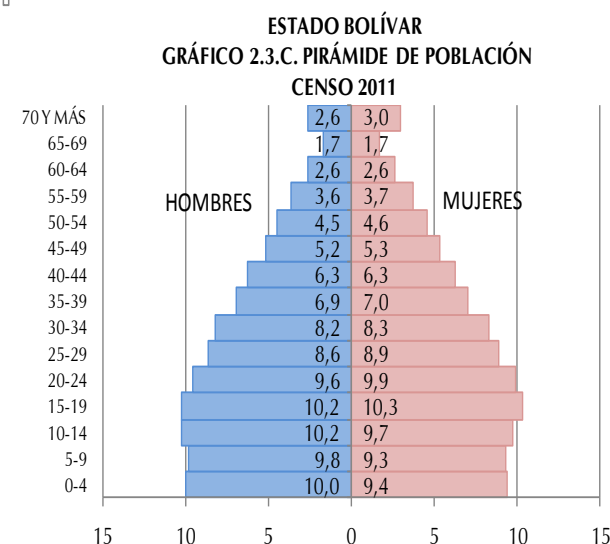

Los Gráficos 2.3.A., 2.3.B. y 2.3.C presentan las pirámides de población para los tres últimos censos. En ellas se destaca el comportamiento de la población de 0 a 4 años (base de la pirámide), grupo que representaba en 1990 14,1% de la población total de la entidad, mientras que en el 2001 fue 11,7% y 9,7% en el Censo 2011.

La secuencia de las pirámides provenientes de los últimos tres censos bien ilustra los efectos de la transición demográfica que ha experimentado la estructura por edad de la población residente en el estado Bolívar, lo cual, se refleja en una base ancha que luego tiende a estrecharse. Ello, aunado a las mejores condiciones de sobrevivencia, ha contribuido a que se produzca el envejecimiento de la población, lo cual se verifica a través del ensanchamiento de los tramos centrales de las pirámides. Es importante destacar que a medida que se avanza en el tiempo los mayores de 59 años han experimentado un crecimiento importante.

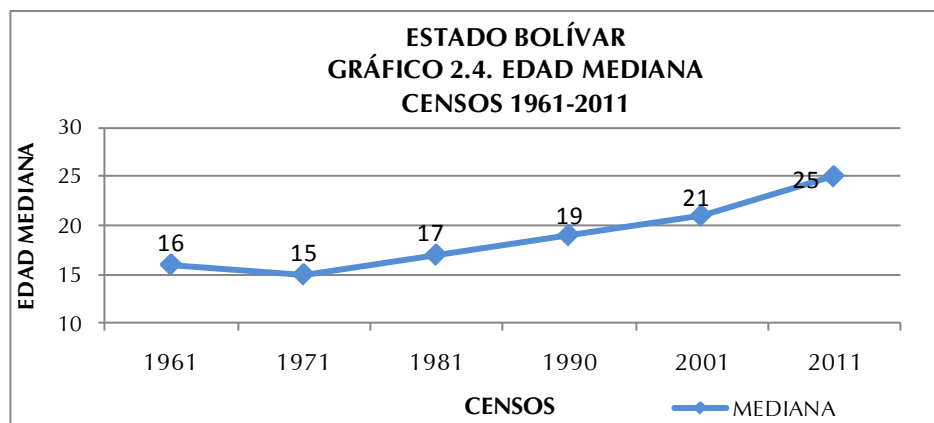

El Gráfico 2.4. indica la tendencia de la edad mediana de la población residente en el estado Bolívar a partir del censo 1961. La curva que representa dicho indicador comienza su crecimiento de manera acelerada a partir de 1971, producto de un sostenido descenso de la fecundidad. Este comportamiento indica que cada diez años se estarían ganando 2 años en la edad mediana de la mencionada población.

Los valores de la edad mediana confirman lo señalado hasta ahora. El estado Bolívar está constituido por una población mayoritariamente joven, que llega a una edad mediana de 25 años para 2011. Este valor comienza su ascenso a partir de 1971, momento en que se ubicó en 15 años.

Por otra parte, el Cuadro 2.5 indica la razón de dependencia demográfica total, la de menores de 15 años y la de mayores de 64 años, así como la edad mediana y el índice de masculinidad para el período estudiado. El mencionado cuadro señala que la razón de dependencia total se redujo casi la mitad entre el Censo de 1961 y el de 2011.

Durante el período estudiado, producto de la reducción de la población dependiente joven (0-14 años), ese índice de carga demográfica sufre una disminución paulatina hasta llegar a 50,7 individuos dependientes por cada 100 en edad de trabajar, con base en el Censo 2011. Dicho indicador alcanzó su máximo valor en 1971, año en el cual se registraron 103,3 personas dependientes por cada 100 potencialmente activas. Es

importante recordar que es para este momento cuando el segmento de 0 a 14 años alcanza la mayor proporción.

ESTADO BOLÍVAR
CUADRO 2.5. RAZONES DE DEPENDENCIA DEMOGRÁFICA, EDAD MEDIANA E ÍNDICE DE MASCULINIDAD
CENSOS 1961-2011

INDICADORES DEMOGRÁFICOS	CENSOS					
	1961	1971	1981	1990	2001	2011
RAZÓN DE DEPENDENCIA TOTAL 1/	100,8	103,3	87,3	76,2	64,5	50,7
RAZÓN DE DEPENDENCIA DE MENORES DE 15 AÑOS 2/	95,6	98,4	82,2	71,2	58,9	44,0
RAZÓN DE DEPENDENCIA DE ADULTOS MAYORES DE 64 AÑOS 3/	5,2	4,9	5,1	4,9	5,6	6,7
EDAD MEDIANA	16	15	17	19	21	25
ÍNDICE DE MASCULINIDAD 4/	108,7	104,0	105,5	104,1	100,0	100,8

1/: $[(\text{POBLACIÓN} < 15 + \text{POBLACIÓN} > 64) / \text{POBLACIÓN } 15-64] * 100$

2/: $(\text{POBLACIÓN} < 15 / \text{POBLACIÓN } 15-64) * 100$

3/: $(\text{POBLACIÓN} > 64 / \text{POBLACIÓN } 15-64) * 100$

4/: NÚMERO DE HOMBRES POR CADA 100 MUJERES

FUENTE: INSTITUTO NACIONAL DE ESTADÍSTICA, INE

En lo que respecta a la razón de dependencia de los menores de 15 años, se observa un verdadero cambio en los valores reflejados en el lapso 1971-1981 cuando el indicador decrece en 16,2 puntos porcentuales. Los valores del índice dan cuenta de una franca disminución, destacándose para 2011 en 44,0 menores de 15 años dependientes por cada 100 individuos en edad activa (15 a 64 años).

Por su parte, la carga demográfica de los mayores de 64 años ha aumentado lentamente, pasando de 5,2 en 1961 a 6,7 en 2011, lo cual significa que para el último censo existen casi siete adultos mayores por cada cien personas potencialmente activas. Este indicador representa un crecimiento porcentual importante del grupo de adultos mayores, los cuales dependen cada vez mas de los que están en edad de trabajar.

En cuanto a la composición por sexo, es importante señalar que el índice de masculinidad presentado en el Cuadro 2.5. muestra que en el estado Bolívar para el año 1961 el índice de masculinidad era de 108,7 hombres por cada 100 mujeres, demostrando la existencia

de un predominio de hombres sobre las mujeres, situación que se mantiene para el Censo 2011 con 100,8 hombres por cada 100 mujeres.

4. Situación conyugal

Con relación a la situación conyugal en el estado Guárico, reflejada en el Cuadro 2.6., puede señalarse que la condición de Solteros(as) es la de mayor porcentaje para ambas fechas censales. Sin embargo, es importante destacar que hay más hombres que mujeres que se declararon solteros.

ESTADO BOLÍVAR
CUADRO 2.6. POBLACIÓN DE 15 AÑOS Y MÁS, SEGÚN SITUACIÓN CONYUGAL, POR SEXO
CENSOS 2001 - 2011

SITUACIÓN CONYUGAL	2001			2011		
	TOTAL	HOMBRES	MUJERES	TOTAL	HOMBRES	MUJERES
TOTAL	776.044	384.664	391.380	994.576	493.437	501.139
SOLTEROS	277.976	153.865	124.111	393.561	209.756	183.805
UNIDOS	211.297	104.671	106.626	296.214	147.963	148.251
CASADOS	214.550	106.605	107.945	228.373	113.672	114.701
VIUDOS	22.613	4.701	17.912	29.294	6.641	22.653
DIVORCIADOS	14.367	4.009	10.358	17.105	5.341	11.764
SEPARADOS	35.241	10.813	24.428	30.029	10.064	19.965
PORCENTAJES						
TOTAL	100,0	100,0	100,0	100,0	100,0	100,0
SOLTEROS	35,9	40,1	31,8	39,6	42,6	36,7
UNIDOS	27,2	27,2	27,2	29,8	30,0	29,6
CASADOS	27,6	27,7	27,6	23,0	23,0	22,9
VIUDOS	2,9	1,2	4,6	2,9	1,3	4,5
DIVORCIADOS	1,9	1,0	2,6	1,7	1,1	2,3
SEPARADOS	4,5	2,8	6,2	3,0	2,0	4,0

NOTA: SE EXCLUYEN LAS PERSONAS DE 15 AÑOS Y MÁS QUE NO DECLARARON SU SITUACIÓN CONYUGAL

FUENTE: INSTITUTO NACIONAL DE ESTADÍSTICA, INE

Los datos censales del último decenio señalan que la proporción de solteros pasó de 40,0%, en 2001 a 42,5% en 2011. Sin embargo, las mujeres solteras aumentaron su proporción en mayor medida al pasar de 31,8% en 2001 a 36,7 % para el último censo.

En la medida en que suceden los cambios antes descritos, se ha observado un aumento de la población que se declara como Unidos(as) de hecho. En esta categoría las mujeres superaban a los hombres en 2001, situación que se revierte para 2011 cuando los hombres superan a las mujeres. Por otra parte, aquellos que se declararon Casados(as) han descendido en el tiempo, por lo que podría deducirse que este tipo de uniones han ido perdiendo interés para la población empadronada, manteniendo la tendencia de mayor porcentaje de hombres que de mujeres. Asimismo, aquellos que se declararon Viudos(as), Divorciados(as) y Separados(as) exhiben una tendencia casi constante, aunque se destaca el predominio de las mujeres sobre los hombres en todas estas categorías para ambas fechas censales.

5. Relación de parentesco con el jefe o jefa del hogar y composición del hogar

ESTADO BOLÍVAR
CUADRO 2.7 POBLACIÓN EN HOGARES, POR SEXO,
SEGÚN RELACIÓN O PARENTESCO CON EL JEFE O JEFA DEL HOGAR
CENSO 2011

RELACIÓN O PARENTESCO CON EL JEFE O JEFA DEL HOGAR	TOTAL	HOMBRES	MUJERES
TOTAL	1.411.344	707.955	703.389
JEFE O JEFA DEL HOGAR	364.756	227.656	137.100
ESPOSA(O) O COMPAÑERA(O)	215.961	43.682	172.279
HIJO(A)	565.516	299.365	266.151
HIJASTRO(A)	25.669	13.547	12.122
NIETO(A)	110.611	58.564	52.047
YERNO O NUERA	29.863	13.865	15.998
PADRE, MADRE	10.305	2.736	7.569
PADRASTRO, MADRASTRA	370	239	131
SUEGRO(A)	3.454	1.037	2.417
HERMANO(A)	23.118	13.564	9.554
CUÑADO(A)	6.965	3.835	3.130
SOBRINO(A)	22.070	11.899	10.171
OTRO PARIENTE	20.288	11.189	9.099
NO PARIENTE	11.620	6.635	4.985
SERVICIO DOMÉSTICO	643	87	556
PARIENTE DEL SERVICIO DOMÉSTICO	135	55	80

FUENTE: INSTITUTO NACIONAL DE ESTADÍSTICA, INE

En el Cuadro 2.7. se puede observar la población en hogares, residente en el estado Bolívar, por sexo, según la relación de parentesco con el jefe o jefa del hogar. Con esta importante información, se obtiene el porcentaje de los hogares que tienen jefatura de mujeres, así como la estructura del hogar censal en la entidad.

En cuanto a la relación de parentesco y la estructura interna de los hogares, 37,6 % de la los hogares en el estado

Bolívar tienen jefatura de mujeres, en tanto que 62,4% de los mismos son jefaturados por hombres. El Gráfico 2.6. muestra que con el paso del tiempo las Jefas de Hogar, han tomando mayor importancia. Se observa que en el lapso 1990-2011 esta proporción presenta un incremento de 15,5 puntos porcentuales en los años señalados.

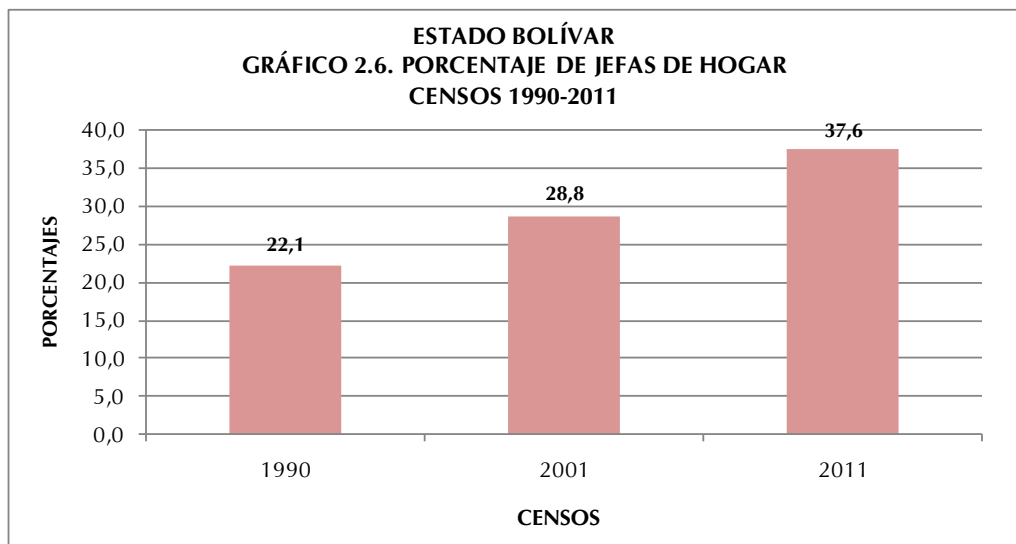

En el mapa se presentan las jefas de hogar según municipio. Se puede observar que la mayor concentración de las mismas se encuentra en el municipio Heres.

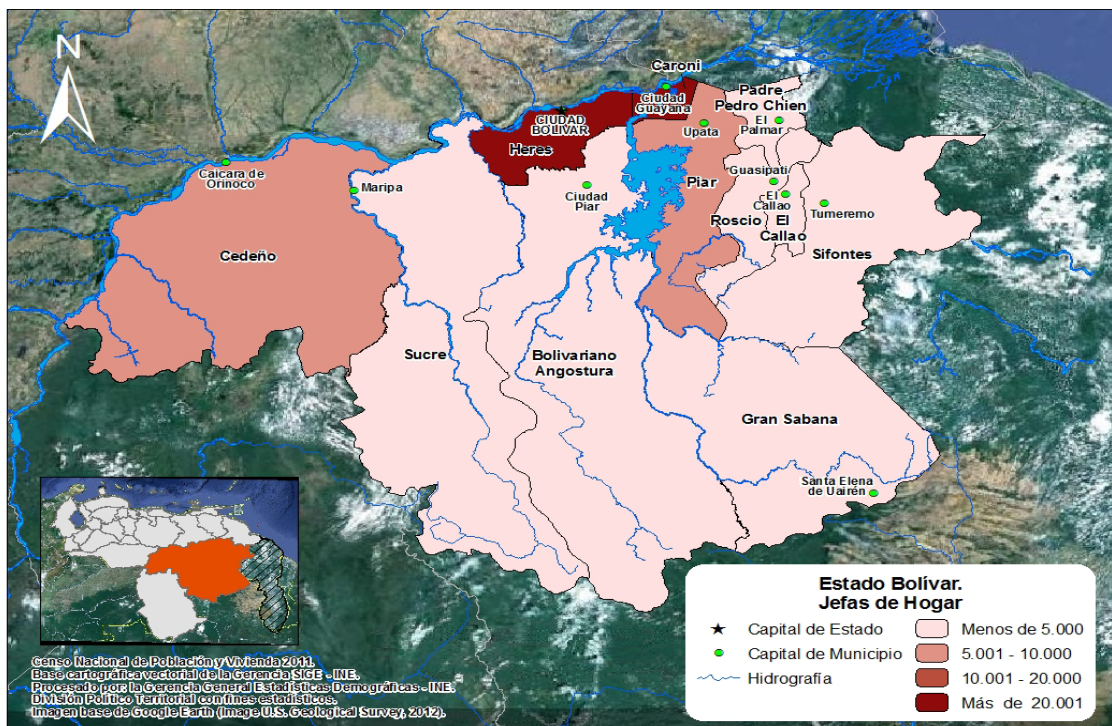

Al examinar la estructura del hogar censal en función de la relación de parentesco con el jefe o jefa del hogar indicada en el Gráfico 2.7. se observa que 83,0% de las personas que lo conforman consolidan el Núcleo del Hogar, es decir, son Jefes o Jefas, solos o acompañados por su Esposa(o) o Compañera(o) y con o sin Hijos(as) o Hijastros(as).

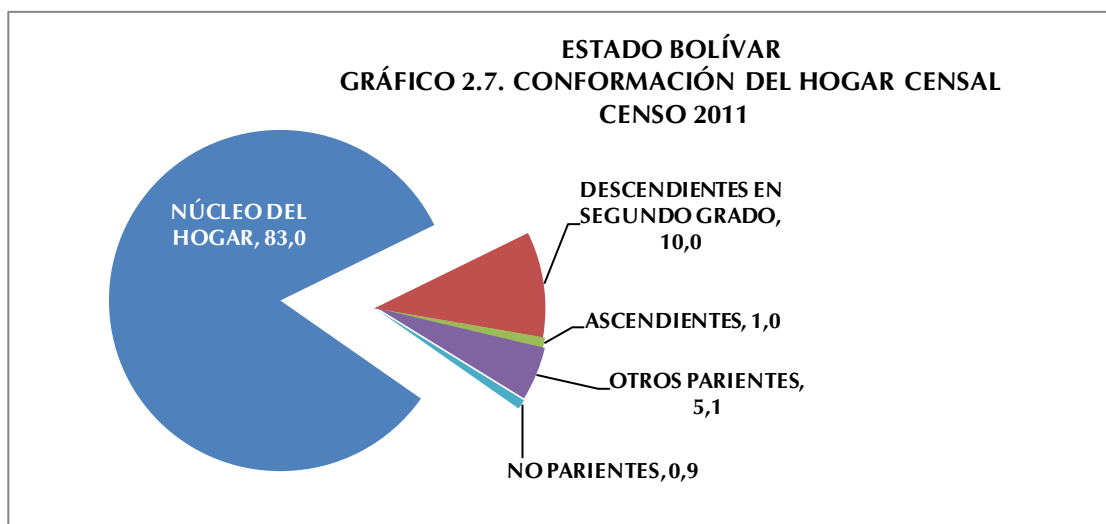

A partir del examen de la relación de parentesco se encuentra que de los otros miembros del hogar, 10,0% son Descendientes en Segundo Grado (nietos o nietas, yernos o nueras), 1,0% Ascendientes (padre, madre, padrastro, madrastra, suegro o suegra), 5,1% Otros Parientes (hermano o hermana, cuñado o cuñada, sobrino o sobrina y otros parientes) y 0,9% No Parientes (no parientes, servicio doméstico y pariente del servicio doméstico).

6. Autoreconocimiento étnico

A partir del “I Encuentro de Estadísticas y Censo de Población Afrodescendiente” donde participaron países con amplia trayectoria en la inclusión de este tema en el censo, tales como Brasil, Ecuador y Colombia, avalados por la experiencia de CELADE- CEPAL, y por solicitud de la Red de Organizaciones Afrovenezolanas, y de la Oficina de Enlace con Comunidades Afrodescendiente del Ministerio de Poder Popular para la Cultura, el

Instituto Nacional de Estadística, cumpliendo con la Ley de la Función Pública de Estadística, y luego de una serie de investigaciones y análisis, decidió incorporar una pregunta en el XIV Censo Nacional de Población y Vivienda 2011, destinada al autoreconocimiento Afrodescendiente, entendiendo como tal al proceso mediante el cual

una persona hace conciencia y acepta sus valores, saberes, quehaceres, rasgos físicos y raíces históricas que lo identifican como descendiente de africanos(as).

ESTADO BOLÍVAR
CUADRO 2.8. DISTRIBUCIÓN PORCENTUAL DE
LA POBLACIÓN, SEGÚN
AUTORECONOCIMIENTO ÉTNICO
CENSO 2011

AUTORECONOCIMIENTO ÉTNICO	%
TOTAL	100,0
NEGRA/NEGRO	3,7
AFRODESCENDIENTE	0,4
MORENA/MORENO	55,1
BLANCA/BLANCO	39,2
OTRA	1,6

FUENTE: INSTITUTO NACIONAL DE ESTADÍSTICA, INE

Con respecto al autoreconocimiento étnico, en el Cuadro 2.8. se observa que la mayoría de la población objeto de esta pregunta 55,1% se autoreconoció como Morena/Moreno.

Por su parte, la categoría Afrodescendiente se ubicó en 0,4% de la población empadronada.

7. Población con deficiencias, condiciones o discapacidades

ESTADO BOLÍVAR
CUADRO 2.9. POBLACIÓN, SEGÚN DEFICIENCIAS,
CONDICIONES O DISCAPACIDADES
CENSO 2011

DEFICIENCIA, CONDICIÓN O DISCAPACIDAD	TOTAL	%
TOTAL 1/	1.401.827	
VISUAL	20.402	1,5
AUDITIVA	4.520	0,3
NEUROLÓGICA	7.880	0,6
MÚSCULO ESQUELÉTICA	9.372	0,7
VOZ Y HABLA	3.012	0,2
CARDIOVASCULAR	11.945	0,9
MENTAL-INTELLECTUAL	5.642	0,4
RESPIRATORIA	5.706	0,4
MENTAL-PSICOSOCIAL	2.918	0,2
NINGUNA	1.342.952	95,8

1/ CORRESPONDE A LA POBLACIÓN QUE RESPONDIÓ A LA MENCIONADA PREGUNTA Y NO A LA SUMA DE LAS PERSONAS SEGÚN LOS TIPOS DE DEFICIENCIAS, CONDICIONES O DISCAPACIDADES QUE TIENEN, PORQUE NO SON EXCLUYENTES

FUENTE: INSTITUTO NACIONAL DE ESTADÍSTICA, INE

El Consejo Nacional para las Personas con Discapacidad (CONAPDIS), con la finalidad de hacer cumplir el artículo 68 de la Ley para Personas con Discapacidad (promulgada en 2007), elaboró una propuesta de pregunta para el XIV Censo Nacional de Población y Vivienda, y así obtener la información necesaria para el diseño de políticas y programas que benefician directamente a este sector de la población.

La distribución de la población, según la deficiencia, condición o discapacidad señalada en el Cuadro 2.9. indica que 1.342.952 personas, 95,8% de la población se ubica en la categoría Ninguna. Sin embargo, respecto a las categorías de deficiencia, discapacidad y condición se debe señalar que las categorías Visual (1,5%), Cardiovascular (0,9%)y Músculo Esquelética (0,7%) son las que más se repiten en la población.

8. Lugar a dónde acudió cuando necesitó atención médica durante el último año

ESTADO BOLÍVAR
CUADRO 2.10. POBLACIÓN, SEGÚN LUGAR A DÓNDE ACUDIÓ
CUANDO NECESITÓ ATENCIÓN MÉDICA
CENSO 2011

LUGAR A DÓNDE ACUDIÓ	TOTAL	%
TOTAL 1/	1.402.887	
INSTITUTO VENEZOLANO DE LOS SEGUROS SOCIALES (IVSS)	75.020	5,3
INSTITUTO DE PREVISIÓN SOCIAL (IPASME, INPREABOGADO, IPP)	12.638	0,9
CONSULTORIO, CLÍNICA U HOSPITAL PRIVADO	194.164	13,8
HOSPITAL PÚBLICO	274.480	19,6
LOCALES DE LA MISIÓN BARRIO ADENTRO	242.638	17,3
AMBULATORIO	185.778	13,2
NO NECESITÓ ASISTENCIA MÉDICA	697.743	49,7

1/ CORRESPONDE A LA POBLACIÓN QUE RESPONDIÓ A LA MENCIONADA PREGUNTA Y NO A LA SUMA DE LAS PERSONAS SEGÚN LOS LUGARES A DÓNDE ACUDIÓ PORQUE NO SON EXCLUYENTES
FUENTE: INSTITUTO NACIONAL DE ESTADÍSTICA, INE

El Cuadro 2.10. presenta la distribución porcentual de la población total residente en el estado Bolívar según el lugar al que acudió cuando necesitó atención médica en el año 2011. El mismo presenta que una notable mayoría (49,7%) de la población No Necesitó Asistencia Médica, es decir 697.743 personas.

Las proporciones indican que la mayor parte de la población que necesitó atención médica acudió a Hospitales Públicos (19,6%), a Locales de Misión Barrio Adentro (17,3%) y a Consultorios, Clínicas u Hospital Privado (13,8%).

III. CARACTERÍSTICAS DE FECUNDIDAD

La fecundidad hace referencia al resultado efectivo del proceso de reproducción humana, el cual está relacionado con las condiciones educativas, sociales y económicas que rodean a la población. El estudio de la fecundidad alude fundamentalmente a la población de mujeres en edad fértil (15 a 49 años), segmento etario donde se concentra la mayor posibilidad de concebir. Sin embargo, es conveniente considerar además, el comportamiento del conjunto de mujeres de 12 años y más, las cuales reflejan la tendencia de la fecundidad acumulada. En el Censo 2011 las mujeres de 12 años y más representan 76,3% del total de las mujeres residentes en el estado Bolívar.

1. Paridez total y por grupo de edad

La estimación de la paridez total en el estado Bolívar se obtiene a partir de la pregunta sobre fecundidad acumulada del Censo 2011, dirigida a las mujeres de 12 años y más, esta indica que el número promedio de hijos por mujeres sitúa en el orden de 2,1 mientras que en el año 2001 el valor de la paridez se elevaba a 2,5 hijos por mujer.

La fecundidad se relaciona directamente con la edad, tal cual. En efecto, el número promedio de hijos tenidos por mujer, calculado a partir de los datos del Censo 2011 muestra una tendencia creciente a medida que se avanza en los grupos de edad hasta alcanzar un valor de 6,3 hijos entre las mujeres de 80 a 84 años, a diferencia del Censo 2001, cuando el mayor número de hijos por mujer correspondió al grupo de 65 a 69 años.

La comparación entre las estimaciones de paridez por edad a partir de los 12 años obtenidas de los censos 2001 y 2011 dan cuenta del descenso de la fecundidad observado en el estado Bolívar.

ESTADO BOLÍVAR
CUADRO 3.1. MUJERES DE 12 AÑOS Y MÁS, POR NÚMERO TOTAL DE HIJOS NACIDOS VIVOS, SEGÚN GRUPO DE EDAD
CENSOS 2001 - 2011

GRUPO DE EDAD	2001			2011		
	MUJERES	HIJOS NACIDOS VIVOS	PARIDEZ	MUJERES	HIJOS NACIDOS VIVOS	PARIDEZ
TOTAL	416.478	1.035.258	2,5	536.935	1.138.875	2,1
12-14	36.629	289	0,0	37.184	348	0,0
15-19	60.120	13.977	0,2	72.077	14.503	0,2
20-24	57.497	59.140	1,0	68.996	54.588	0,8
25-29	49.340	93.013	1,9	62.395	90.293	1,4
30-34	45.902	121.849	2,7	58.195	119.105	2,0
35-39	40.399	133.449	3,3	48.600	123.121	2,5
40-44	35.410	136.067	3,8	43.739	127.487	2,9
45-49	26.956	114.492	4,2	37.017	122.069	3,3
50-54	20.551	97.770	4,8	32.158	117.977	3,7
55-59	12.938	70.651	5,5	25.522	102.608	4,0
60-64	10.199	63.319	6,2	18.388	82.790	4,5
65-69	7.192	48.315	6,7	11.968	60.216	5,0
70-74	5.208	34.234	6,6	8.443	48.146	5,7
75-79	3.692	22.856	6,2	5.732	35.257	6,2
80-84	2.273	13.204	5,8	3.360	21.038	6,3
85 Y MÁS	2.172	12.633	5,8	3.161	19.329	6,1

NOTA: SE EXCLUYEN LAS MUJERES QUE NO DECLARARON EL NÚMERO DE HIJOS NACIDOS VIVOS TENIDOS

FUENTE: INSTITUTO NACIONAL DE ESTADÍSTICA, INE

En el Cuadro 3.1. se puede observar el comportamiento de la variable número de hijos(as) nacidos(as) vivos(as), según el grupo de edad de la madre. Con base en esta información pueden elaborarse diversos análisis, uno de los cuales lo constituye el comportamiento de la paridez media (promedio de hijos por mujer), indicador de gran utilidad para la toma de decisiones en relación a las políticas de salud sexual y reproductiva.

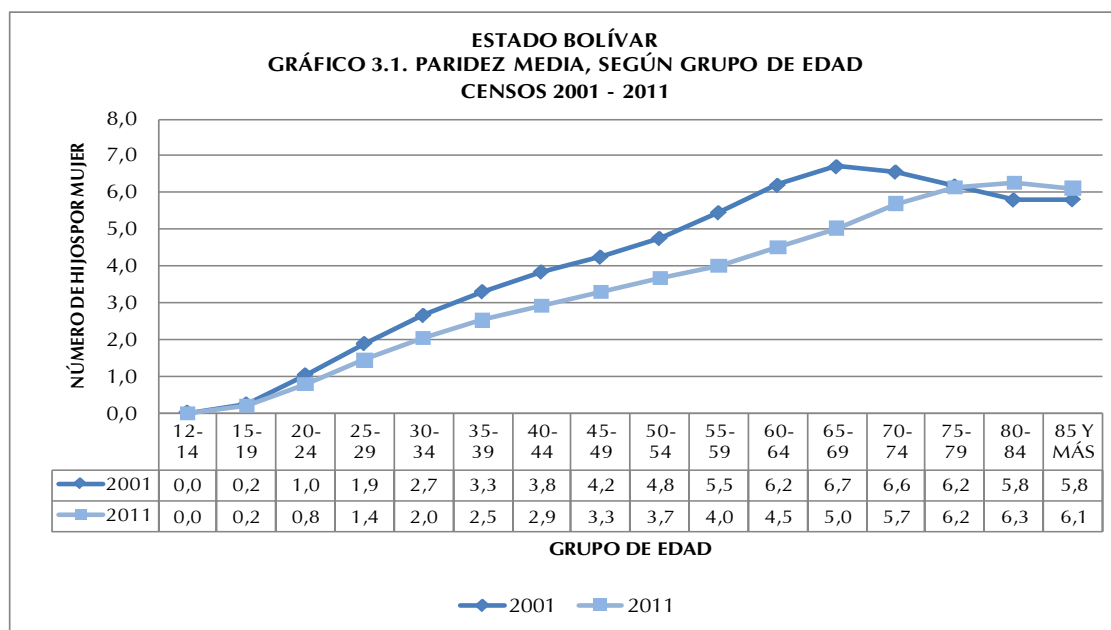

En el Gráfico 3.1 se aprecia que, entre las edades tempranas (12 a 19 años), el desplazamiento de la curva es más leve, pero en el caso del estado Bolívar de los 20 años en adelante se hace más pronunciado debido a una mayor disminución de la fecundidad entre las mujeres que habían alcanzado niveles más altos.

En efecto, en 2001 la paridez en el tramo final del período fértil (de 45 a 49 años) se ubicó en un número promedio de 4,2 hijos por mujer, mientras que en 2011 ese nivel bajó a 3,3 hijos.

2. Distribución de las mujeres sin hijos nacidos vivos

El Cuadro 3.2. indica la distribución porcentual de las mujeres de 12 años y más residentes en la entidad en estudio, que declararon no haber tenido ningún hijo(a) nacido(a) vivo(a). Se destaca un ligero aumento en el porcentaje de mujeres sin hijos en los últimos 10 años, pasando de 33,1% a 34,6%, es decir, para el censo 2001 había 137.723 mujeres sin hijos en la mencionada entidad y para el 2011 ese grupo de mujeres alcanzó la cifra de 185.903.

ESTADO BOLÍVAR
CUADRO 3.2. MUJERES DE 12 AÑOS Y MÁS SIN HIJOS,
SEGÚN GRUPO DE EDAD
CENSOS 2001 - 2011

GRUPO DE EDAD	2001			2011		
	TOTAL DE MUJERES	MUJERES SIN HIJOS	%	TOTAL DE MUJERES	MUJERES SIN HIJOS	%
TOTAL	416.478	137.723	33,1	536.935	185.903	34,6
12-14	36.629	36.370	99,3	37.184	36.877	99,2
15-19	60.120	49.711	82,7	72.077	60.664	84,2
20-24	57.497	25.745	44,8	68.996	36.012	52,2
25-29	49.340	11.298	22,9	62.395	19.571	31,4
30-34	45.902	5.420	11,8	58.195	11.039	19,0
35-39	40.399	2.987	7,4	48.600	6.131	12,6
40-44	35.410	1.792	5,1	43.739	4.495	10,3
45-49	26.956	1.225	4,5	37.017	3.186	8,6
50-54	20.551	837	4,1	32.158	2.439	7,6
55-59	12.938	536	4,1	25.522	1.787	7,0
60-64	10.199	381	3,7	18.388	1.263	6,9
65-69	7.192	254	3,5	11.968	869	7,3
70-74	5.208	417	8,0	8.443	592	7,0
75-79	3.692	408	11,1	5.732	394	6,9
80-84	2.273	173	7,6	3.360	266	7,9
85 Y MÁS	2.172	169	7,8	3.161	318	10,1

NOTA: SE EXCLUYEN LAS MUJERES QUE NO DECLARARON EL NÚMERO DE HIJOS NACIDOS VIVOS TENIDOS

FUENTE: INSTITUTO NACIONAL DE ESTADÍSTICA, INE

La mayor brecha de la proporción de mujeres sin hijos se observa en el grupo de edad 25-29 años, con un aumento de 8,5 puntos porcentuales en el lapso 2001-2011. Este incremento en el porcentaje de mujeres sin hijos discriminado por grupo de edad, es reflejo de los cambios que se están operando en el patrón de la fecundidad, donde la tendencia indica una preferencia a posponer la llegada del primer hijo.

IV. CARACTERÍSTICAS EDUCATIVAS

1. Niveles de alfabetismo

Se entiende por alfabetismo, la capacidad de las personas para leer y escribir un párrafo sencillo en un idioma cualquiera. La UNESCO recomienda su estudio en la población de 10 años y más. Se refiere a la capacidad de las personas mayores de tres años para leer y escribir un párrafo cualquiera en un idioma cualquiera.

El alfabetismo en el estado Bolívar se ha incrementado en forma considerable. En este último censo la población de 10 años y más en la entidad fue de 1.140.930 personas y la tasa de alfabetismo de dicha población se ubicó en 96,1% cuando en 1981 su valor era de 88,6% para una población de 10 años y más ubicada en 460.573 personas. (Ver Cuadro 4.1.)

ESTADO BOLÍVAR
CUADRO 4.1. POBLACIÓN DE 10 AÑOS Y MÁS ALFABETA, SEGÚN GRUPO DE EDAD
CENSOS 1981 - 2011

GRUPO DE EDAD	CENSOS							
	1981		1990		2001		2011	
	POBLACIÓN	ALFABETAS	POBLACIÓN	ALFABETAS	POBLACIÓN	ALFABETAS	POBLACIÓN	ALFABETAS
TOTAL	460.573	408.137	630.890	588.287	921.622	878.436	1.140.930	1.096.098
10 - 24	225.619	212.075	292.746	282.431	387.882	378.921	423.203	413.388
25 - 54	196.144	173.359	285.522	268.381	443.704	426.925	565.926	547.831
55 Y MÁS	38.810	22.703	52.622	37.475	90.036	72.590	151.801	134.879

NOTA: SE EXCLUYEN LAS PERSONAS QUE NO DECLARARON SU CONDICIÓN DE ALFABETISMO

FUENTE: INSTITUTO NACIONAL DE ESTADÍSTICA, INE

Por su parte, la evolución de las tasas de alfabetismo según grupo de edad también permite constatar la disminución progresiva de las brechas existentes entre las tasas de alfabetismo, las cuales denotan un incremento continuo a través del tiempo, es decir, cada vez hay un mayor número de personas que abandonan la condición de analfabetas.

Así lo demuestra el Gráfico 4.1. que indica la tendencia de las tasas de alfabetismo según grupo de edad del estado Bolívar, en el período comprendido entre los censos 1981 y 2011.

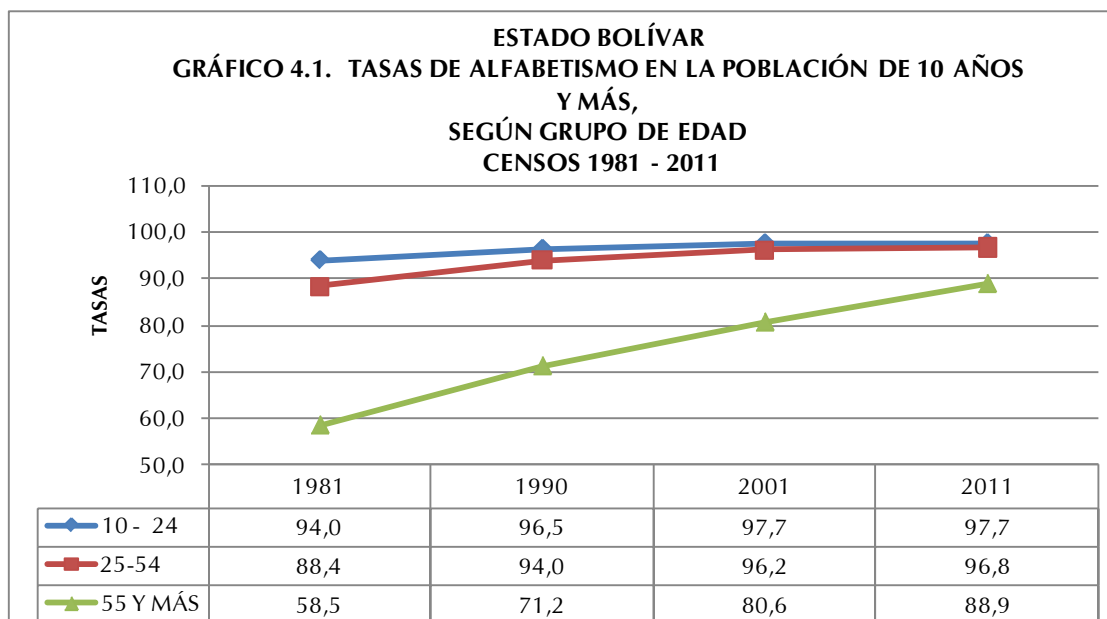

Las tasas de alfabetismo son más altas en los grupos más jóvenes, pues son éstos los que han sido beneficiados por las mejoras educativas ocurridas en el país los últimos 50 años.

Cabe destacar que en el período estudiado la proporción de personas alfabetos con edades comprendidas entre 10 y 24 años, se incrementó alrededor de 4 puntos porcentuales entre 1981 y 2011. Para el grupo de personas de 25 a 54, en el mismo lapso hubo un incremento en el orden de 8 puntos porcentuales de aumento, mientras que el mayor aumento se evidencia en el grupo 55 años y más donde se presenta un aumento de 30 puntos porcentuales de variación.

En el mapa se presentan los municipios del estado Bolívar, según las tasas de alfabetismo, pudiendo observarse que las más altas están ubicadas en los municipios Heres y Piar, mientras que la menor proporción en los municipios Sucre y Cedeño.

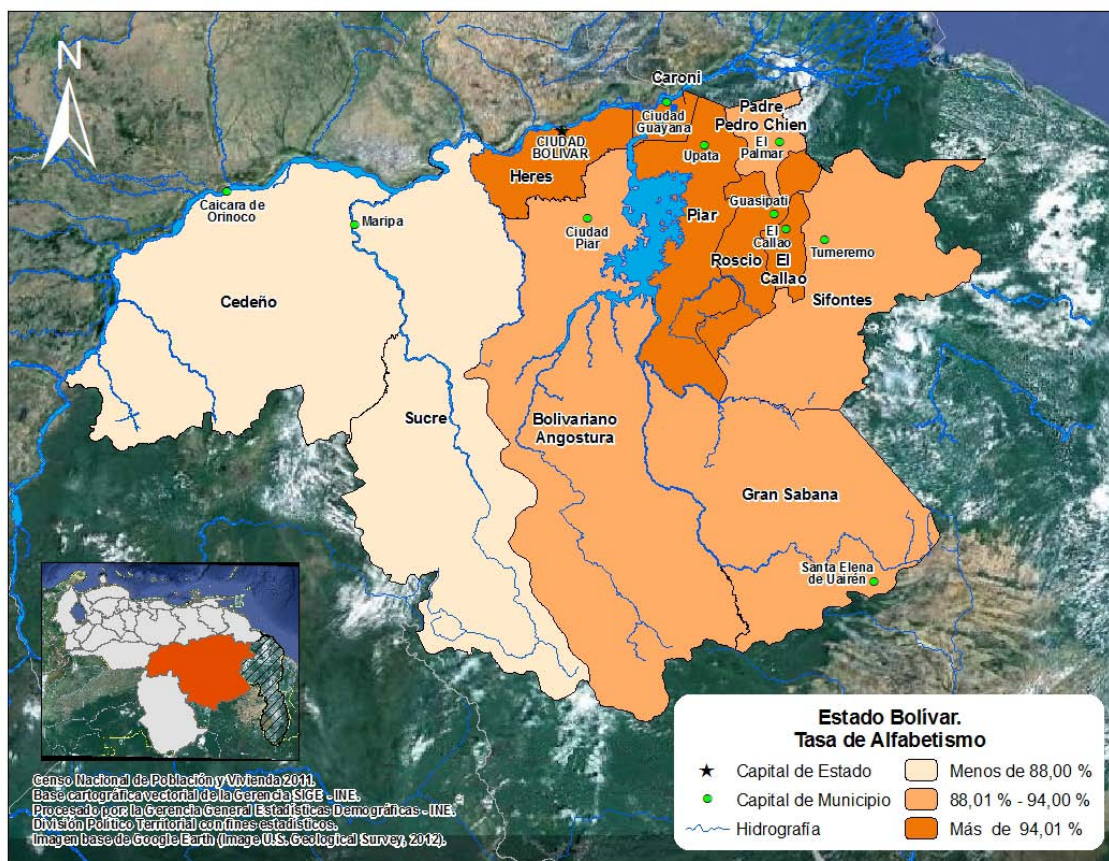

V. LUGAR DE NACIMIENTO Y MOVIMIENTOS MIGRATORIOS

No es secreto que los movimientos migratorios en Venezuela han sido una constante desde la época de la independencia del país; evidencia de ello, es el mestizaje en sus habitantes.

En 1950, la población de Venezuela llegaba a 5 millones de habitantes. Como producto de la Segunda Guerra Mundial, entre 1948 y 1961, llegaron al país una gran cantidad de migrantes principalmente de Europa Occidental. En efecto en el Censo de 1961 se empadronaron 7.523.999 habitantes, con un total de 541.563 inmigrantes de los cuales 369.298 era neuropeos.

En el Cuadro 5.1, se muestra el comportamiento de la población residente en el estado Bolívar, según el lugar de nacimiento, observándose que la mayoría de la población es nacida en Venezuela. A pesar de ligeros altibajos la proporción de personas nacidas en el país ha sido constante en el tiempo, siendo para este último Censo 97,1% de la población total de la entidad mientras la población extranjera representa el 2,9% restante. El estado Bolívar no se ha caracterizado por ser una entidad receptora de las distintas corrientes migratorias registradas en el país. Cabe destacar que el porcentaje de personas nacidas en el exterior, presenta su menor proporción en 1971 con 2,9% mientras que en 1961 alcanzó 1,0% de la población total. (Ver Cuadro 5.1)

ESTADO BOLÍVAR
CUADRO 5.1. POBLACIÓN TOTAL, SEGÚN LUGAR DE NACIMIENTO
CENSOS 1961 - 2011

LUGAR DE NACIMIENTO	CENSOS					
	1961	1971	1981	1990	2001	2011
TOTAL	213.543	391.665	668.340	900.310	1.214.846	1.413.115
EN EL PAÍS	203.443	380.114	631.219	862.054	1.176.916	1.372.278
EN EL EXTERIOR	10.100	11.551	37.121	38.256	37.930	40.837
PORCENTAJES						
TOTAL	100,0	100,0	100,0	100,0	100,0	100,0
EN EL PAÍS	95,3	97,1	94,4	95,8	96,9	97,1
EN EL EXTERIOR	4,7	2,9	5,6	4,2	3,1	2,9

FUENTE: INSTITUTO NACIONAL DE ESTADÍSTICA, INE

ESTADO BOLÍVAR
CUADRO 5.2. POBLACIÓN NACIDA EN EL
EXTERIOR, SEGÚN PAÍS DE NACIMIENTO
CENSO 2011

PAÍS DE NACIMIENTO	TOTAL	%
TOTAL	34.536	100,0
ARGENTINA	501	1,5
BOLIVIA	148	0,4
BRASIL	2.186	6,3
CHILE	1.947	5,6
COLOMBIA	14.639	42,4
ECUADOR	560	1,6
ESPAÑA	1.006	2,9
ITALIA	885	2,6
PERÚ	3.302	9,6
PORTUGAL	845	2,4
REPÚBLICA DOMINICANA	1.297	3,8
OTRO PAÍS	7.220	20,9

NOTA: SE EXCLUYE LA POBLACIÓN QUE NO DECLARÓ PAÍS DE NACIMIENTO

FUENTE: INSTITUTO NACIONAL DE ESTADÍSTICA, INE

En el Cuadro 5.2. se destaca la participación de los nacidos en Colombia, Perú y Brasil, los cuales aportan 42,4%, 9,6%, y 6,3% respectivamente a la población nacida en el exterior residente en la entidad.

Por otra parte, en el Cuadro 5.3. se aprecia la población residente en el estado Bolívar según su entidad de nacimiento. En el año 1981, se registró la mayor proporción de personas nacidas en otras

entidades del país cuando la cifra alcanzó 33,6%. En el censo 2011 la cantidad de personas nacidas en la entidad se ubicó en el punto más alto del período estudiado, representando el 82,6% del total de los residentes del estado.

ESTADO BOLÍVAR
CUADRO 5.3. POBLACIÓN NACIDA EN EL PAÍS, SEGÚN ENTIDAD DE NACIMIENTO
CENSOS 1961 - 2011

ENTIDAD DE NACIMIENTO	CENSOS					
	1961	1971	1981	1990	2001	2011
POBLACIÓN NACIDA EN EL PAÍS	203.443	380.114	631.219	862.054	1.176.916	1.372.278
EN LA MISMA ENTIDAD	162.652	276.193	419.430	604.359	876.747	1.133.759
EN OTRAS ENTIDADES	40.791	103.921	211.789	257.695	300.169	238.519
PORCENTAJES						
TOTAL	100,0	100,0	100,0	100,0	100,0	100,0
EN LA MISMA ENTIDAD	79,9	72,7	66,4	70,1	74,5	82,6
EN OTRAS ENTIDADES	20,1	27,3	33,6	29,9	25,5	17,4

FUENTE: INSTITUTO NACIONAL DE ESTADÍSTICA, INE

VI. VIVIENDAS Y HOGARES

1. Características de las viviendas

ESTADO BOLÍVAR
CUADRO 6.1. TOTAL DE VIVIENDAS, SEGÚN TIPO DE VIVIENDA
CENSOS 2001-2011

TIPO DE VIVIENDA	CENSOS	
	2001	2011
TOTAL	315.594	416.372
FAMILIAR	314.182	416.315
COLECTIVA 1/	1.412	57

1/ INCLUYE LAS VIVIENDAS CLASIFICADAS COMO REFUGIO

FUENTE: INSTITUTO NACIONAL DE ESTADÍSTICA, INE

En el Censo 2011 se empadronaron en el estado Bolívar 416.372 viviendas. De ellas aproximadamente 99,9% son viviendas familiares, mientras que sólo 57 unidades constituyen viviendas colectivas (0,1%).

Las Viviendas Familiares constituyen la residencia de una o más personas que conforman los hogares censales. Su estudio permite determinar, en forma fehaciente, las condiciones de habitabilidad de uno o más hogares en la vivienda.

Al observar el Cuadro 6.1 se aprecia que en 2011 las Viviendas Familiares crecieron considerablemente en número, mientras que para el caso de las viviendas colectivas se muestra un descenso.

Es importante señalar que aún cuando en un principio se incluyeron los refugios en el cuestionario como una vivienda de tipo familiar, en términos operativos de campo y en la posterior validación de la información censal, se acordó considerarlos como vivienda colectiva. Esto debido a que no se cumplía a cabalidad la definición de hogar censal; la temporalidad de la residencia habitual no era clara y el número de “hogares” si se pudieran decir así, residiendo en una misma estructura o vivienda superaba el promedio considerado “válido” en una vivienda familiar.

ESTADO BOLÍVAR
CUADRO 6.2. VIVIENDAS FAMILIARES, SEGÚN CONDICIÓN DE
OCUPACIÓN
CENSOS 2001-2011

CONDICIÓN DE OCUPACIÓN	CENSOS			
	2001		2011	
	TOTAL	%	TOTAL	%
TOTAL	312.641	100,0	414.158	100,0
OCUPADA	263.555	84,2	355.023	85,7
DESOCUPADA	25.483	8,2	30.261	7,3
OCASIONAL	13.430	4,3	17.307	4,2
EN CONSTRUCCIÓN	10.173	3,3	11.567	2,8

NOTA: SE EXCLUYEN LAS VIVIENDAS CLASIFICADAS COMO OTRA CLASE Y REFUGIO

FUENTE: INSTITUTO NACIONAL DE ESTADÍSTICA, INE

En cuanto a las Viviendas Familiares el Cuadro 6.2 indica que las Viviendas Ocupadas pasan de 84,2% en 2001 a 85,7% en 2011. Por su parte las Viviendas de Uso Ocasional disminuyen al pasar de 4,3% en 2001 a 4,2% en 2011, ocurriendo lo mismo con las Viviendas Desocupadas, las cuales en 2001 representaban 8,2% y en 2011 constituyen 7,3%; y las Viviendas en Construcción

de representar 3,3% en 2001, para 2011 constituyen 2,8% del total de viviendas de la entidad.

El Cuadro 6.3 presenta las Viviendas Familiares según tipo. En este sentido se puede apreciar que la mayoría de ellas (79,9%) son Quintas, Casaquintas o Casas; proporción que aumentó respecto al Censo de 2001.

ESTADO BOLÍVAR
CUADRO 6.3. VIVIENDAS FAMILIARES, SEGÚN TIPO
CENSOS 2001-2011

TIPO DE VIVIENDA FAMILIAR	CENSOS			
	2001		2011	
	TOTAL	%	TOTAL	%
TOTAL	314.182	100,0	416.315	100,0
QUINTA O CASAQUINTA Y CASA 1/	232.183	73,9	332.768	79,9
APARTAMENTO EN EDIFICIO Y APARTAMENTO	31.438	10,0	32.865	7,9
EN QUINTA, CASAQUINTA O CASA				
RANCHO	49.005	15,6	45.353	10,9
VIVIENDA INDÍGENA	0	0,0	3.165	0,8
OTRA CLASE Y CASA DE VECINDAD	1.556	0,5	2.164	0,5

1/ INCLUYE LAS VIVIENDAS CLASIFICADAS COMO MANSIÓN (2001)

NOTA: SE EXCLUYEN LAS VIVIENDAS CLASIFICADAS COMO REFUGIO

FUENTE: INSTITUTO NACIONAL DE ESTADÍSTICA, INE

Los Apartamentos en Edificio y en Quinta, Casaquinta o Casa, por su parte presentaron un descenso pasando de 10,0% en 2001 a 7,9% en 2011. Asimismo, los Ranchos disminuyeron al pasar de 15,6% en 2001 a 10,9% en 2011. Las viviendas indígenas por su parte representan el 0,8% del total de viviendas de Bolívar para 2011. Cabe señalar que en el Censo 2011 se agregó la categoría Vivienda Tradicional Indígena a las entidades con población residente en comunidades indígenas.

ESTADO BOLÍVAR
CUADRO 6.4 TOTAL DE VIVIENDAS FAMILIARES
OCUPADAS, SEGÚN AÑOS DE CONSTRUCCIÓN
CENSO 2011

AÑOS DE CONSTRUCCIÓN	TOTAL
TOTAL	355.023
MENOS DE 10 AÑOS	101.933
DE 10 A 13 AÑOS	49.365
DE 14 A 28 AÑOS	90.181
DE 29 A 43 AÑOS	68.847
DE 44 A 56 AÑOS	20.055
MÁS DE 56 AÑOS	7.026
NO SABE	17.616

NOTA: SE EXCLUYEN LAS VIVIENDAS CLASIFICADAS COMO OTRA CLASE Y REFUGIO

FUENTE: INSTITUTO NACIONAL DE ESTADÍSTICA, INE

Por otra parte, y por petición de la Fundación Venezolana de Investigaciones Sismológicas (FUNVISIS), en el XIV Censo Nacional de Población y Vivienda se estudian los años de construcción de la vivienda. Esta pregunta se refiere al período de años de construcción de la vivienda desde que se comenzó a construir hasta la fecha del empadronamiento, sin tener en cuenta las reformas que se hayan podido efectuar después de construida.

El Cuadro 6.4. presenta las viviendas familiares

ocupadas por años de construcción. El mayor número de ellas (101.933) han sido construidas recientemente (menos de 10 años).

El Gráfico 6.1 muestra que la mayor proporción de viviendas fueron construidas en los últimos 10 años (28,7%), seguido de 25,4% que fueron construidas hace 14 a 28 años.

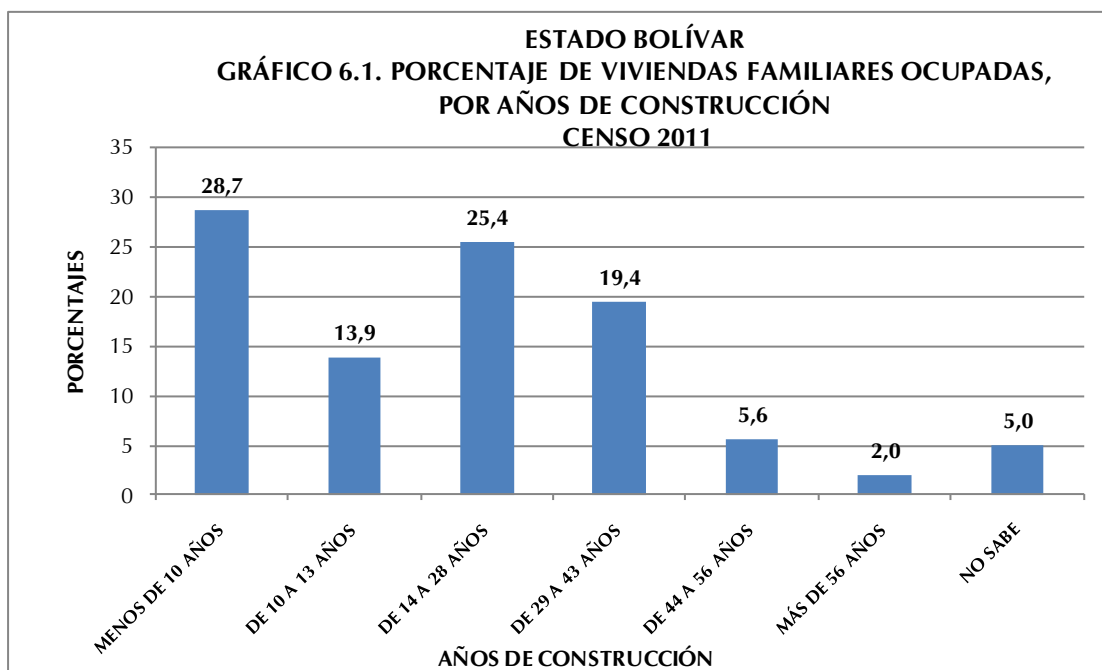

2. Equipamiento del hogar

El hogar es una unidad doméstica formada por una persona o un grupo de personas, unidas o no por vínculos familiares, que conviven en una misma vivienda o en parte ella, comparten los mismos servicios y mantienen un gasto común para la compra de la comida. Más allá de su mera identificación y conteo, utilizar el hogar como unidad de análisis con temas de investigación e indicadores particulares, permite conocer la situación sobre su composición y funcionamiento. El Censo de 2011 reveló que en el estado Bolívar se empadronaron 364.756 hogares.

Antes de 1981 la disponibilidad de artefactos y otros bienes de los cuales disponen los hogares para su confort y mejora de la calidad de vida, eran estudiados con relación a la vivienda. Sin embargo, es en el Censo 2011 que el cuestionario censal introduce como “bloque o sección” a los hogares como una unidad de análisis independiente. Con ello se logra estudiar la situación real de más de un hogar compartiendo una misma vivienda y se pueden obtener por separado los datos con respecto a los bienes para cada hogar.

En el Cuadro 6.5. se observa la disponibilidad de tecnologías en los hogares del estado

ESTADO BOLÍVAR		
CUADRO 6.5. HOGARES CON DISPONIBILIDAD DE TECNOLOGÍAS		
CENSOS 2001 - 2011		
DISPONIBILIDAD DE TECNOLOGÍAS	CENSOS	
	2001	2011
TOTAL 1/	266.122	362.568
TELEFONÍA FIJA ENCHUFE/LÍNEA 2/	81.058	157.985,0
TV POR CABLE O SATÉLITE	66.962	174.876
COMPUTADORA	31.692	105.424
ACCESO A INTERNET	10.023	78.449

1/: CORRESPONDE AL TOTAL DE HOGARES EMPADRONADOS Y NO A LA SUMA DE LAS TECNOLOGÍAS QUE DISPONEN YA QUE NO SON EXCLUYENTES

2/: PARA EL CENSO 2001 LA TELEFONÍA FIJA SE INVESTIGÓ EN LA SECCIÓN DE VIVIENDAS

NOTA: SE EXCLUYEN LOS HOGARES EN VIVIENDAS CLASIFICADAS COMO REFUGIO Y OTRA CLASE

FUENTE: INSTITUTO NACIONAL DE ESTADÍSTICA, INE

Bolívar en valores absolutos, destacándose el notable incremento de los hogares que disponen de TV por cable o satélite, computadora y acceso a internet, lo cual Indica un significativo avance tecnológico de los mencionados hogares.

El Gráfico 6.2 presenta la disponibilidad de tecnologías en el hogar para los dos últimos censos. Se puede observar que para 2011 el estado Bolívar presenta avances importantes en relación a 2001. Es de

notoria importancia el aumento de la proporción de hogares con disponibilidad de Computadora la cual se incrementó en 17,2 puntos porcentuales aproximadamente en el lapso 2001-2011. Aunado a esto, el Acceso a Internet subió 17,8 puntos porcentuales.

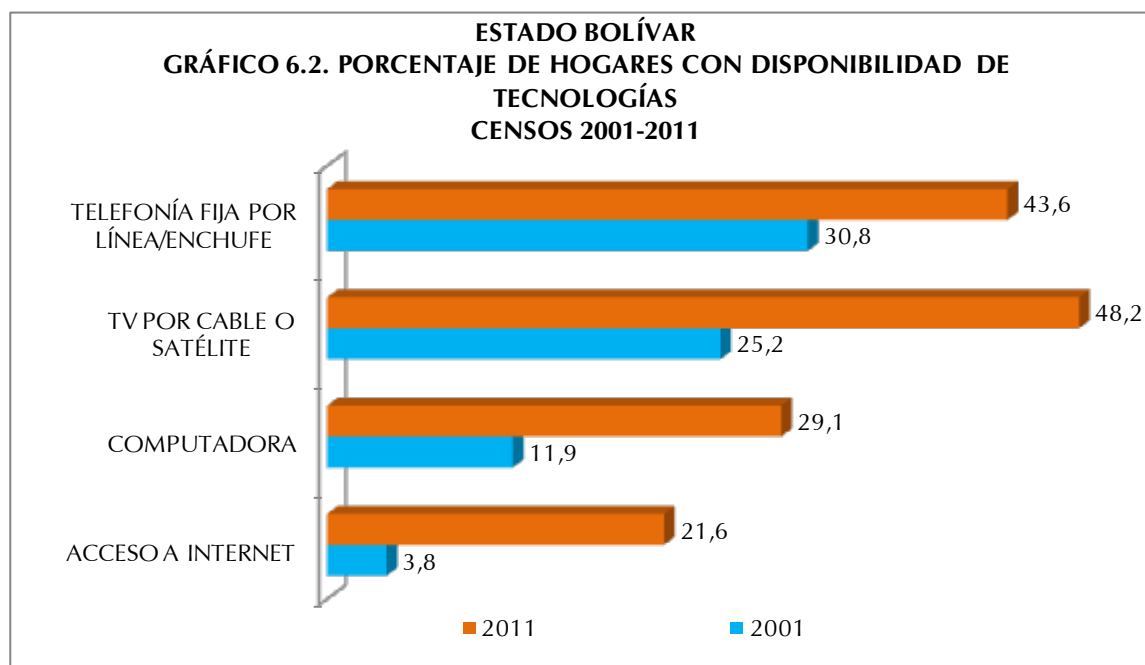

De manera similar la disponibilidad de Televisión por Cable o Satélite superó en 23,0 puntos porcentuales al porcentaje presentado en 2001 y del mismo modo la Telefonía Fija por Línea/Enchufe aumentó 12,8 puntos porcentuales. En este sentido es importante

destacar que en el Censo 2001, la categoría Teléfono Fijo se investigaba en la Vivienda.

ESTADO BOLÍVAR
CUADRO 6.6. HOGARES CON DISPONIBILIDAD DE
EQUIPAMIENTOS
CENSOS 2001 - 2011

DISPONIBILIDAD DE EQUIPAMIENTOS	CENSOS	
	2001	2011
TOTAL 1/	266.122	362.568
RADIO	212.291	235.262
TELEVISOR	228.070	333.289
NEVERA	219.521	316.551
LAVADORA	151.379	247.322
SECADORA	25.548	29.438
CALENTADOR DE AGUA	19.680	11.740
AIRE ACONDICIONADO	82.981	231.683
COCINA	0	335.385

1/: CORRESPONDE AL TOTAL DE HOGARES EMPADRONADOS Y NO

NOTA: SE EXCLUYEN LOS HOGARES EN VIVIENDAS CLASIFICADAS

FUENTE: INSTITUTO NACIONAL DE ESTADÍSTICA, INE

En el Cuadro 6.6. se observa la disponibilidad de equipamiento en los hogares del estado Bolívar en valores absolutos para los dos últimos censos, destacándose el notable incremento en la disponibilidad de aire acondicionado, lavadora secadora y televisor. Estos incrementos se traducen en una mejor calidad de vida para los hogares de la entidad.

Es importante señalar que la categoría Cocina en 2001 no se preguntaba en la sección de hogares sino en la sección de viviendas y se indagaba más bien el lugar donde ésta se ubicaba (cuarto solo, sala, comedor etc.). Por cuanto el propósito de esta pregunta era servir de base de información para la determinación del uso de espacios internos en la vivienda, condiciones de salud, higiene y confort en la vivienda. Esta forma de investigación imposibilitaba identificar, en el caso de más de un hogar en la vivienda, si cada uno de ellos tenía acceso a dicho artefacto, es por eso que no se puede establecer la comparación de la proporción de hogares con disponibilidad de Cocina en este lapso de estudio.

En cuanto ala disponibilidad de equipamiento por parte de los hogares en el estado Bolívar, se observa un aumento al Censo 2001 para casi todas las categorías investigadas, a excepción de Calentador de Agua, Secadora y Radio. Así lo demuestra el Gráfico 6.3 cuando se observa un incremento de 32,7 puntos porcentuales de los hogares con Aire Acondicionado, 11,3 puntos porcentuales de incremento de hogares con Lavadora y 6,2 puntos porcentuales de aumento de hogares con Televisor.

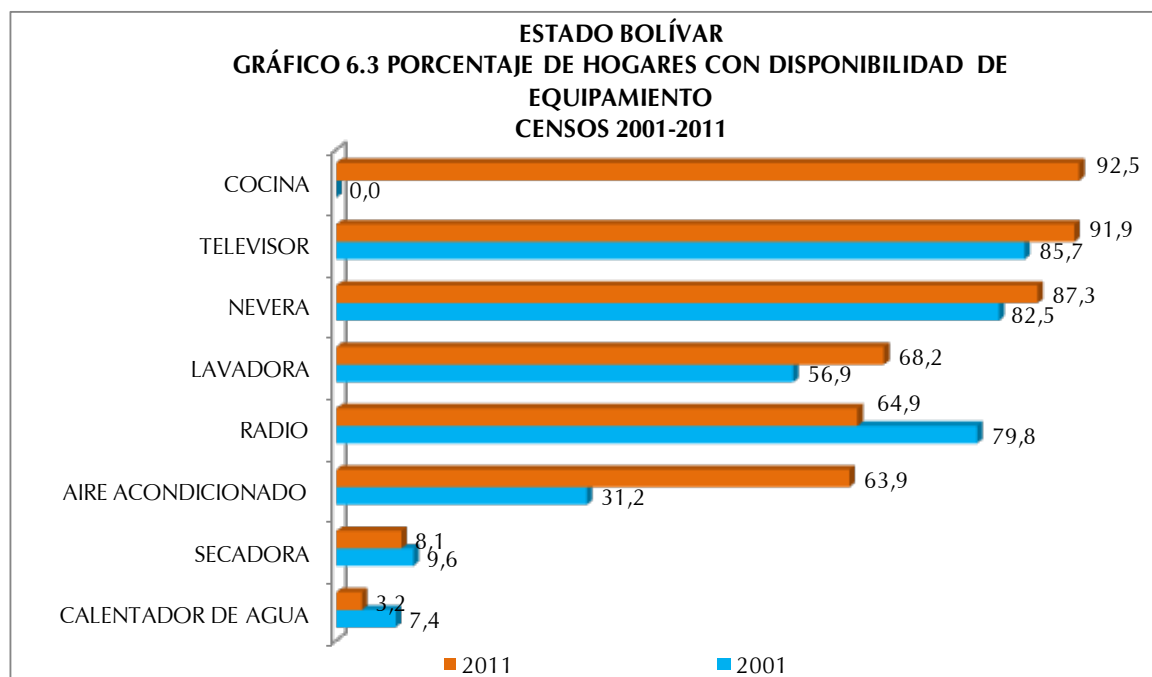

ESTADO BOLÍVAR
CUADRO 6.7. HOGARES CON DISPONIBILIDAD DE
VEHÍCULOS
CENSOS 2001 - 2011

DISPONIBILIDAD DE VEHICULOS	CENSOS	
	2001	2011
TOTAL 1/	266.122	362.568
BICICLETA	61.171	25.803
MOTO	5.915	17.304
CARRO	85.384	109.655

1/: CORRESPONDE AL TOTAL DE HOGARES EMPADRONADOS Y

NOTA: SE EXCLUYEN LOS HOGARES EN VIVIENDAS

FUENTE: INSTITUTO NACIONAL DE ESTADÍSTICA, INE

En cuanto a la disponibilidad de Radio se observa una disminución con respecto al 2001 del orden de 14,9 puntos porcentuales, lo que pudiese estar explicado por las diversas formas de acceso a este artefacto que existen en la actualidad, ejemplo de ello es el acceso a través de Internet.

En el Cuadro 6.7. se presenta la disponibilidad de vehículos en los

hogares de la entidad. Se destaca la disminución en la disponibilidad de bicicletas, a diferencia de las motos, categoría que se incrementa notablemente.

Finalmente, al referirnos a la disponibilidad de vehículo de uso particular en los hogares del estado Bolívar en el lapso 2001-2011, se observa un descenso de 1,9 puntos porcentuales en los hogares con Carro (Ver Gráfico 6.4.). Sin embargo, el porcentaje de hogares con Moto aumentó en el orden de 2,6 puntos porcentuales. Cabe destacar que la Bicicleta perdió importancia como vehículo de uso particular del hogar reduciéndose en 15,9 puntos porcentuales los hogares que disponen de este vehículo con respecto a 2001.

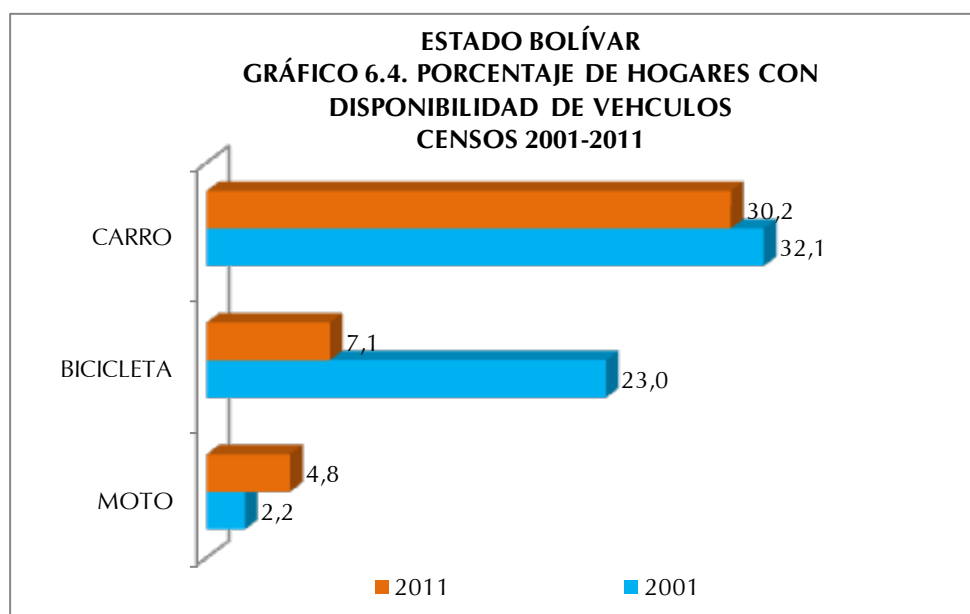

ANEXOS

ESTADO BOLÍVAR
CUADRO A1. POBLACIÓN TOTAL POR SEXO, SEGÚN MUNICIPIO Y PARROQUIA
CENSO 2011

MUNICIPIO Y PARROQUIA	POBLACIÓN TOTAL
TOTAL	1.413.115
CARONÍ	706.736
PARROQUIA CACHAMAY	42.354
PARROQUIA CHIRICA	96.368
PARROQUIA DALLA COSTA	72.821
PARROQUIA ONCE DE ABRIL	85.317
PARROQUIA SIMÓN BOLÍVAR	69.676
PARROQUIA UNARE	174.851
PARROQUIA UNIVERSIDAD	44.117
PARROQUIA VISTA AL SOL	88.364
PARROQUIA POZO VERDE	23.471
PARROQUIA YOCOIMA	7.246
PARROQUIA CINCO DE JULIO	2.151
CEDENO	67.000
PARROQUIA SECCIÓN CAPITAL CEDENO	39.054
PARROQUIA ALTAGRACIA	1.477
PARROQUIA ASCENSIÓN FARRERAS	7.040
PARROQUIA GUANIAMO	946
PARROQUIA LA URBANA	4.710
PARROQUIA PIJIGUAOS	13.773
EL CALLAO	21.769
NO TIENE PARROQUIA (CAPITAL EL CALLAO)	21.769
GRAN SABANA	28.450
PARROQUIA SECCIÓN CAPITAL GRAN SABANA	26.622
PARROQUIA IKABARÚ	1.828
HERES	342.280
PARROQUIA AGUA SALADA	79.847
PARROQUIA CATEDRAL	55.841
PARROQUIA JOSÉ ANTONIO PÁEZ	32.166
PARROQUIA LA SABANITA	74.800
PARROQUIA MARHUANTA	36.646
PARROQUIA VISTA HERMOSA	56.668
PARROQUIA ORINOCO	1.657
PARROQUIA PANAPANA	2.341
PARROQUIA ZEA	2.314

ESTADO BOLÍVAR
CUADRO A1. POBLACIÓN TOTAL POR SEXO, SEGÚN MUNICIPIO Y PARROQUIA
CENSO 2011

MUNICIPIO Y PARROQUIA	POBLACIÓN TOTAL
Cont.	
PIAR	98.274
PARROQUIA SECCIÓN CAPITAL PIAR	83.748
PARROQUIA ANDRÉS ELOY BLANCO	5.634
PARROQUIA PEDRO COVA	8.892
BOLIVARIANO ANGOSTURA	40.927
PARROQUIA SECCIÓN CAPITAL ANGOSTURA	14.925
PARROQUIA BARCELONETA	16.191
PARROQUIA SAN FRANCISCO	6.494
PARROQUIA SANTA BÁRBARA	3.317
ROSCIO	21.750
PARROQUIA SECCIÓN CAPITAL ROSCIO	21.039
PARROQUIA SALOM	711
SIFONTES	50.082
PARROQUIA SECCIÓN CAPITAL SIFONTES	29.906
PARROQUIA DALLA COSTA	11.189
PARROQUIA SAN ISIDRO	8.987
SUCRE	20.359
PARROQUIA SECCIÓN CAPITAL SUCRE	3.605
PARROQUIA ARIPAO	4.507
PARROQUIA GUARATARO	7.240
PARROQUIA LAS MAJADAS	733
PARROQUIA MOITACO	4.274
PADRE PEDRO CHIEN	15.488
NO TIENE PARROQUIA (CAPITAL EL PALMAR)	15.488

NOTA: DIVISIÓN POLÍTICO TERRITORIAL OPERATIVA PARA FINES ESTADÍSTICOS

FUENTE: INSTITUTO NACIONAL DE ESTADÍSTICA, INE

CUADROS ESTADÍSTICOS

CARACTERÍSTICAS DE LA POBLACIÓN

Demográficas

ESTADO BOLÍVAR
CUADRO 1. POBLACIÓN EN HOGARES, POR PARENTESCO O RELACIÓN CON EL JEFE O JEFA DEL HOGAR, SEGÚN GRUPO DE EDAD Y SEXO
CENSO 2011

GRUPO DE EDAD Y SEXO	TOTAL	PARENTESCO O RELACIÓN CON EL JEFE O JEFA DEL HOGAR															
		JEFE O JEFA DEL HOGAR	ESPOSA(O) O COMPAÑERA(O)	HIJOS(AS)	HIJASTROS(AS)	NIETOS(AS)	YERNO O NUERA	PADRE, MADRE	PADRASTRO, MADRASTRA	SUEGRO(A)	HERMANO(A)	CUÑADO(A)	SOBRINO(A)	OTRO PARIENTE	NO PARIENTE	SERVICIO DOMÉSTICO	PARIENTE DEL SERVICIO DOMÉSTICO
TOTAL	1.411.344	364.756	215.961	565.516	25.669	110.611	29.863	10.305	370	3.454	23.118	6.965	22.070	20.288	11.620	643	135
0-4	137.340	-	-	88.298	1.826	40.956	-	-	-	-	154	50	3.297	1.838	894	-	27
5-9	134.801	-	-	97.919	4.825	26.983	-	-	-	-	334	69	2.793	1.187	679	-	12
10-14	140.210	-	297	105.987	7.090	19.460	215	-	-	-	1.082	323	3.442	1.474	809	23	8
15-19	144.912	4.441	5.290	100.125	5.954	13.021	3.730	-	-	-	2.873	982	4.625	2.198	1.509	145	19
20-24	137.337	20.654	17.678	69.381	3.115	6.272	7.664	-	-	-	3.334	1.203	3.560	2.462	1.872	126	16
25-29	123.962	33.549	27.341	43.057	1.405	2.402	7.140	-	-	-	2.829	976	1.890	1.907	1.373	85	8
30-34	116.993	44.564	32.421	26.417	707	1.000	5.009	10	10	16	2.241	802	1.053	1.643	1.033	56	11
35-39	97.438	43.767	29.739	15.011	353	321	2.811	48	18	30	2.039	696	581	1.305	669	42	8
40-44	88.536	44.982	27.571	9.282	189	122	1.518	201	24	87	1.888	497	331	1.175	621	47	1
45-49	73.905	40.477	22.961	5.157	106	50	782	414	34	135	1.624	426	210	1.011	479	33	6
50-54	64.332	37.573	19.007	2.879	58	12	428	712	47	279	1.514	318	136	868	460	37	4
55-59	51.519	31.857	14.106	1.298	25	8	225	980	41	385	1.148	247	71	705	399	21	3
60-64	37.120	23.789	8.992	489	16	4	145	1.245	56	408	839	182	31	607	299	13	5
65-69	23.816	15.489	5.208	154	-	-	55	1.194	23	429	505	87	22	472	169	6	3
70-74	16.495	10.795	2.850	48	-	-	48	1.368	30	417	337	56	13	391	140	2	-
75 Y MÁS	22.628	12.819	2.500	14	-	-	93	4.133	87	1.268	377	51	15	1.045	215	7	4
HOMBRES	707.955	227.656	43.682	299.365	13.547	58.564	13.865	2.736	239	1.037	13.564	3.835	11.899	11.189	6.635	87	55
0-4	71.101	-	-	45.726	889	21.238	-	-	-	-	85	33	1.677	975	461	-	17
5-9	69.191	-	-	50.282	2.337	13.993	-	-	-	-	167	32	1.410	615	349	-	6
10-14	72.185	-	31	54.671	3.610	10.243	31	-	-	-	569	153	1.711	761	400	3	2
15-19	72.230	2.165	310	52.948	3.206	7.199	436	-	-	-	1.511	401	2.370	1.056	616	8	4
20-24	67.643	12.448	2.273	38.202	1.833	3.583	2.529	-	-	-	1.901	574	2.059	1.290	923	24	4
25-29	61.066	21.968	4.510	23.558	806	1.412	3.584	-	-	-	1.649	492	1.140	1.121	811	11	4
30-34	58.365	29.683	5.981	14.588	401	593	3.017	1	10	5	1.336	472	641	985	639	9	4
35-39	48.511	28.773	5.910	8.260	219	180	1.867	6	16	6	1.262	432	352	788	432	5	3
40-44	44.486	29.208	5.826	5.289	121	81	1.111	37	18	23	1.132	313	206	700	416	5	-
45-49	36.692	25.510	5.013	2.923	66	28	589	88	24	34	1.018	276	141	628	347	6	1
50-54	31.977	22.944	4.554	1.723	34	7	335	154	25	82	951	209	93	527	334	4	1
55-59	25.842	19.111	3.685	773	15	4	177	236	29	100	738	174	48	442	305	3	2
60-64	18.620	14.069	2.356	300	10	3	104	309	38	128	549	136	24	360	228	3	3
65-69	11.757	8.983	1.405	88	-	-	32	316	12	126	307	65	16	278	126	2	1
70-74	7.992	5.959	840	26	-	-	26	408	17	145	205	37	7	211	111	-	-
75 Y MÁS	10.297	6.835	988	8	-	-	27	1.181	50	388	184	36	4	452	137	4	3
MUJERES	703.389	137.100	172.279	266.151	12.122	52.047	15.998	7.569	131	2.417	9.554	3.130	10.171	9.099	4.985	556	80
0-4	66.239	-	-	42.572	937	19.718	-	-	-	-	69	17	1.620	863	433	-	10
5-9	65.610	-	-	47.637	2.488	12.990	-	-	-	-	167	37	1.383	572	330	-	6
10-14	68.025	-	266	51.316	3.480	9.217	184	-	-	-	513	170	1.731	713	409	20	6
15-19	72.682	2.276	4.980	47.177	2.748	5.822	3.294	-	-	-	1.362	581	2.255	1.142	893	137	15
20-24	69.694	8.206	15.405	31.179	1.282	2.689	5.135	-	-	-	1.433	629	1.501	1.172	949	102	12
25-29	62.896	11.581	22.831	19.499	599	990	3.556	-	-	-	1.180	484	750	786	562	74	4
30-34	58.628	14.881	26.440	11.829	306	407	1.992	9	-	11	905	330	412	658	394	47	7
35-39	48.927	14.994	23.829	6.751	134	141	944	42	2	24	777	264	229	517	237	37	5
40-44	44.050	15.774	21.745	3.993	68	41	407	164	6	64	756	184	125	475	205	42	1
45-49	37.213	14.967	17.948	2.234	40	22	193	326	10	101	606	150	69	383	132	27	5
50-54	32.355	14.629	14.453	1.156	24	5	93	558	22	197	563	109	43	341	126	33	3
55-59	25.677	12.746	10.421	525	10	4	48	744	12	285	410	73	23	263	94	18	1
60-64	18.500	9.720	6.636	189	6	1	41	936	18	280	290	46	7	247	71	10	2
65-69	12.059	6.506	3.803	66	-	-	23	878	11	303	198	22	6	194	43	4	2
70-74	8.503	4.836	2.010	22	-	-	22	960	13	272	132	19	6	180	29	2	-
75 Y MÁS	12.331	5.984	1.512	6	-	-	66	2.952	37	880	193	15	11	593	78	3	1

NOTA: SE EXCLUYEN LAS PERSONAS EN VIVIENDAS CLASIFICADAS COMO REFUGIO

FUENTE: INSTITUTO NACIONAL DE ESTADÍSTICA, INE

ESTADO BOLÍVAR
CUADRO 2. POBLACIÓN DE 15 AÑOS Y MÁS, POR SITUACIÓN CONYUGAL, SEGÚN GRUPO DE EDAD Y SEXO
CENSO 2011

GRUPO DE EDAD Y SEXO	SITUACIÓN CONYUGAL							
	TOTAL	SOLTERO (A)	UNIDO (A)	CASADO (A)	VIUDO (A)	DIVORCIADO (A)	SEPARADO (A)	NO DECLARADO
TOTAL	1.000.659	393.561	296.214	228.373	29.294	17.105	30.029	6.083
15-19	145.148	127.916	13.690	1.736	57	14	425	1.310
20-24	137.784	86.258	38.795	9.509	189	104	1.599	1.330
25-29	124.246	51.279	48.310	20.694	312	454	2.305	892
30-34	117.170	34.117	48.005	29.125	556	1.178	3.462	727
35-39	97.546	22.786	39.267	29.291	674	1.585	3.538	405
40-44	88.621	18.080	32.872	30.034	1.027	2.327	3.922	359
45-49	73.963	13.926	25.251	27.309	1.394	2.293	3.566	224
50-54	64.380	11.738	19.387	24.699	2.427	2.511	3.414	204
55-59	51.561	9.236	13.437	20.538	3.039	2.326	2.813	172
60-64	37.147	6.638	8.061	14.680	3.914	1.762	1.974	118
65-69	23.840	4.324	4.351	9.083	3.660	1.122	1.195	105
70-74	16.528	2.946	2.491	5.652	3.795	686	870	88
75 Y MÁS	22.725	4.317	2.297	6.023	8.250	743	946	149
HOMBRES	496.842	209.756	147.963	113.672	6.641	5.341	10.064	3.405
15-19	72.422	68.174	3.112	380	13	4	52	687
20-24	68.050	48.145	15.587	3.159	30	40	326	763
25-29	61.315	28.365	23.062	8.557	45	168	613	505
30-34	58.509	18.791	24.223	13.420	118	409	1.100	448
35-39	48.597	11.954	20.390	14.150	158	549	1.171	225
40-44	44.550	9.258	17.552	15.083	234	808	1.416	199
45-49	36.740	6.722	13.862	13.719	330	706	1.256	145
50-54	32.014	5.568	10.987	12.885	571	693	1.188	122
55-59	25.868	4.233	8.105	11.188	641	634	978	89
60-64	18.637	3.137	5.121	8.237	862	489	731	60
65-69	11.775	2.094	2.762	5.278	774	361	456	50
70-74	8.011	1.442	1.635	3.464	835	231	358	46
75 Y MÁS	10.354	1.873	1.565	4.152	2.030	249	419	66
MUJERES	503.817	183.805	148.251	114.701	22.653	11.764	19.965	2.678
15-19	72.726	59.742	10.578	1.356	44	10	373	623
20-24	69.734	38.113	23.208	6.350	159	64	1.273	567
25-29	62.931	22.914	25.248	12.137	267	286	1.692	387
30-34	58.661	15.326	23.782	15.705	438	769	2.362	279
35-39	48.949	10.832	18.877	15.141	516	1.036	2.367	180
40-44	44.071	8.822	15.320	14.951	793	1.519	2.506	160
45-49	37.223	7.204	11.389	13.590	1.064	1.587	2.310	79
50-54	32.366	6.170	8.400	11.814	1.856	1.818	2.226	82
55-59	25.693	5.003	5.332	9.350	2.398	1.692	1.835	83
60-64	18.510	3.501	2.940	6.443	3.052	1.273	1.243	58
65-69	12.065	2.230	1.589	3.805	2.886	761	739	55
70-74	8.517	1.504	856	2.188	2.960	455	512	42
75 Y MÁS	12.371	2.444	732	1.871	6.220	494	527	83

FUENTE: INSTITUTO NACIONAL DE ESTADÍSTICA, INE

ESTADO BOLÍVAR
CUADRO 3. POBLACIÓN TOTAL, POR LUGAR DE NACIMIENTO Y NACIONALIDAD LEGAL ACTUAL, SEGÚN GRUPO DE EDAD Y SEXO
CENSO 2011

GRUPO DE EDAD Y SEXO	TOTAL	LUGAR DE NACIMIENTO								
		NACIDOS EN EL PAÍS				NACIDOS EN EL EXTERIOR				
		TOTAL	EN LA MISMA ENTIDAD	EN OTRA ENTIDAD	TOTAL	VENEZOLANOS			EXTRANJEROS	NACIONALIDAD NO DECLARADA
						TOTAL	HIJOS DE PADRES VENEZOLANOS	NATURALIZADOS		
TOTAL	1.413.115	1.372.278	1.133.759	238.519	40.837	20.791	3.452	17.339	13.332	6.714
0-4	137.365	136.061	131.602	4.459	1.304	183	132	51	226	895
5-9	134.820	133.599	127.494	6.105	1.221	173	98	75	409	639
10-14	140.271	138.882	129.884	8.998	1.389	184	74	110	462	743
15-19	145.148	143.644	131.562	12.082	1.504	203	58	145	507	794
20-24	137.784	135.834	119.124	16.710	1.950	358	94	264	869	723
25-29	124.246	121.808	103.024	18.784	2.438	632	166	466	1.252	554
30-34	117.170	114.203	91.572	22.631	2.967	1.093	202	891	1.355	519
35-39	97.546	94.024	71.007	23.017	3.522	1.762	296	1.466	1.394	366
40-44	88.621	84.821	61.558	23.263	3.800	2.171	342	1.829	1.284	345
45-49	73.963	70.251	47.655	22.596	3.712	2.255	346	1.909	1.162	295
50-54	64.380	60.405	37.850	22.555	3.975	2.598	342	2.256	1.129	248
55-59	51.561	47.436	27.996	19.440	4.125	2.861	382	2.479	1.026	238
60-64	37.147	33.665	19.537	14.128	3.482	2.536	355	2.181	818	128
65-69	23.840	21.758	12.568	9.190	2.082	1.498	233	1.265	503	81
70-74	16.528	15.097	8.840	6.257	1.431	1.012	149	863	365	54
75 Y MÁS	22.725	20.790	12.486	8.304	1.935	1.272	183	1.089	571	92
HOMBRES	709.368	688.200	568.579	119.621	21.168	10.877	1.860	9.017	7.109	3.182
0-4	71.117	70.482	68.100	2.382	635	89	68	21	103	443
5-9	69.204	68.570	65.427	3.143	634	93	53	40	199	342
10-14	72.205	71.493	66.783	4.710	712	104	49	55	228	380
15-19	72.422	71.661	65.752	5.909	761	106	35	71	246	409
20-24	68.050	67.138	59.058	8.080	912	157	40	117	393	362
25-29	61.315	60.113	50.909	9.204	1.202	328	76	252	615	259
30-34	58.509	57.025	45.616	11.409	1.484	544	103	441	727	213
35-39	48.597	46.833	35.177	11.656	1.764	844	154	690	768	152
40-44	44.550	42.562	30.610	11.952	1.988	1.104	181	923	726	158
45-49	36.740	34.840	23.370	11.470	1.900	1.106	171	935	670	124
50-54	32.014	29.932	18.623	11.309	2.082	1.336	195	1.141	642	104
55-59	25.868	23.770	13.778	9.992	2.098	1.452	207	1.245	554	92
60-64	18.637	16.723	9.678	7.045	1.914	1.399	199	1.200	470	45
65-69	11.775	10.583	6.128	4.455	1.192	860	135	725	300	32
70-74	8.011	7.174	4.071	3.103	837	591	86	505	219	27
75 Y MÁS	10.354	9.301	5.499	3.802	1.053	764	108	656	249	40
MUJERES	703.747	684.078	565.180	118.898	19.669	9.914	1.592	8.322	6.223	3.532
0-4	66.248	65.579	63.502	2.077	669	94	64	30	123	452
5-9	65.616	65.029	62.067	2.962	587	80	45	35	210	297
10-14	68.066	67.389	63.101	4.288	677	80	25	55	234	363
15-19	72.726	71.983	65.810	6.173	743	97	23	74	261	385
20-24	69.734	68.696	60.066	8.630	1.038	201	54	147	476	361
25-29	62.931	61.695	52.115	9.580	1.236	304	90	214	637	295
30-34	58.661	57.178	45.956	11.222	1.483	549	99	450	628	306
35-39	48.949	47.191	35.830	11.361	1.758	918	142	776	626	214
40-44	44.071	42.259	30.948	11.311	1.812	1.067	161	906	558	187
45-49	37.223	35.411	24.285	11.126	1.812	1.149	175	974	492	171
50-54	32.366	30.473	19.227	11.246	1.893	1.262	147	1.115	487	144
55-59	25.693	23.666	14.218	9.448	2.027	1.409	175	1.234	472	146
60-64	18.510	16.942	9.859	7.083	1.568	1.137	156	981	348	83
65-69	12.065	11.175	6.440	4.735	890	638	98	540	203	49
70-74	8.517	7.923	4.769	3.154	594	421	63	358	146	27
75 Y MÁS	12.371	11.489	6.987	4.502	882	508	75	433	322	52

FUENTE: INSTITUTO NACIONAL DE ESTADÍSTICA, INE

ESTADO BOLÍVAR
CUADRO 4. POBLACIÓN DE 15 AÑOS Y MÁS EN HOGARES, POR SITUACIÓN CONYUGAL,
SEGÚN RELACIÓN DE PARENTESCO CON EL JEFE O JEFA DEL HOGAR Y SEXO
CENSO 2011

RELACIÓN DE PARENTESCO CON EL JEFE O JEFA DEL HOGAR Y SEXO	SITUACIÓN CONYUGAL							
	TOTAL	SOLTERO(A)	UNIDO(A)	CASADO(A)	VIUDO(A)	DIVORCIADO(A)	SEPARADO(A)	NO DECLARADO
TOTAL	998.993	392.525	295.861	228.219	29.238	17.072	30.002	6.076
JEFE O JEFA DEL HOGAR	364.756	80.864	125.672	104.015	21.923	11.929	20.353	-
ESPOSA(O) O COMPAÑERA(O)	215.664	-	119.264	96.400	-	-	-	-
HIJOS(AS)	273.312	225.512	22.834	13.324	765	2.684	5.562	2.631
HIJASTROS(AS)	11.928	10.436	768	268	15	51	198	192
NIETOS(AS)	23.212	20.825	1.216	483	27	57	205	399
YERNO O NUERA	29.648	3.402	17.765	7.766	159	65	112	379
PADRE, MADRE	10.305	2.662	504	1.585	3.762	737	921	134
PADRASTRO, MADRASTRA	370	111	91	52	74	19	16	7
SUEGRO(A)	3.454	840	164	496	1.250	255	392	57
HERMANO(A)	21.548	16.519	1.706	1.026	342	615	1.011	329
CUÑADO(A)	6.523	3.854	1.539	642	60	110	221	97
SOBRINO(A)	12.538	11.032	678	348	34	102	138	206
OTRO PARIENTE	15.789	10.044	2.004	1.118	661	286	528	1.148
NO PARIENTE	9.238	5.909	1.615	675	150	145	312	432
SERVICIO DOMÉSTICO	620	463	32	17	15	15	30	48
PARIENTE DEL SERVICIO DOMÉSTICO	88	52	9	4	1	2	3	17
HOMBRES	495.478	208.915	147.634	113.551	6.612	5.323	10.045	3.398
JEFE O JEFA DEL HOGAR	227.656	35.014	92.714	85.644	5.064	3.179	6.041	-
ESPOSA(O) O COMPAÑERA(O)	43.651	-	29.687	13.964	-	-	-	-
HIJOS(AS)	148.686	125.435	12.065	6.248	157	1.137	2.180	1.464
HIJASTROS(AS)	6.711	5.976	399	117	3	22	81	113
NIETOS(AS)	13.090	11.940	611	222	2	24	64	227
YERNO O NUERA	13.834	1.494	7.754	4.286	32	34	29	205
PADRE, MADRE	2.736	696	191	677	708	142	289	33
PADRASTRO, MADRASTRA	239	71	82	38	32	4	8	4
SUEGRO(A)	1.037	264	72	215	259	71	142	14
HERMANO(A)	12.743	9.980	954	585	116	348	548	212
CUÑADO(A)	3.617	2.310	699	335	23	69	121	60
SOBRINO(A)	7.101	6.320	364	187	10	43	62	115
OTRO PARIENTE	8.838	5.878	1.130	600	153	153	291	633
NO PARIENTE	5.425	3.465	899	429	51	93	188	300
SERVICIO DOMÉSTICO	84	54	9	3	2	3	-	13
PARIENTE DEL SERVICIO DOMÉSTICO	30	18	4	1	-	1	1	5
MUJERES	503.515	183.610	148.227	114.668	22.626	11.749	19.957	2.678
JEFE O JEFA DEL HOGAR	137.100	45.850	32.958	18.371	16.859	8.750	14.312	-
ESPOSA(O) O COMPAÑERA(O)	172.013	-	89.577	82.436	-	-	-	-
HIJOS(AS)	124.626	100.077	10.769	7.076	608	1.547	3.382	1.167
HIJASTROS(AS)	5.217	4.460	369	151	12	29	117	79
NIETOS(AS)	10.122	8.885	605	261	25	33	141	172
YERNO O NUERA	15.814	1.908	10.011	3.480	127	31	83	174
PADRE, MADRE	7.569	1.966	313	908	3.054	595	632	101
PADRASTRO, MADRASTRA	131	40	9	14	42	15	8	3
SUEGRO(A)	2.417	576	92	281	991	184	250	43
HERMANO(A)	8.805	6.539	752	441	226	267	463	117
CUÑADO(A)	2.906	1.544	840	307	37	41	100	37
SOBRINO(A)	5.437	4.712	314	161	24	59	76	91
OTRO PARIENTE	6.951	4.166	874	518	508	133	237	515
NO PARIENTE	3.813	2.444	716	246	99	52	124	132
SERVICIO DOMÉSTICO	536	409	23	14	13	12	30	35
PARIENTE DEL SERVICIO DOMÉSTICO	58	34	5	3	1	1	2	12

NOTA: SE EXCLUYEN LAS PERSONAS EN VIVIENDAS CLASIFICADAS COMO REFUGIO
FUENTE: INSTITUTO NACIONAL DE ESTADÍSTICA, INE

ESTADO BOLÍVAR
CUADRO 5. POBLACIÓN NACIDA EN EL EXTERIOR, POR NACIONALIDAD LEGAL ACTUAL Y SEXO, SEGÚN CONTINENTE Y PAÍS DE NACIMIENTO
CENSO 2011

CONTINENTE Y PAÍS DE NACIMIENTO	TOTAL	NACIONALIDAD LEGAL ACTUAL Y SEXO											
		TOTAL				HOMBRES				MUJERES			
		VENEZOLANA		EXTRANJERA	NACIONALIDAD NO DECLARADA	VENEZOLANA		EXTRANJERA	NACIONALIDAD NO DECLARADA	VENEZOLANA		EXTRANJERA	NACIONALIDAD NO DECLARADA
		HIJO(A) DE PADRE Y/O MADRE VENEZOLANO	NACIONALIZADOS(AS)			HIJO(A) DE PADRE Y/O MADRE VENEZOLANO	NACIONALIZADOS(AS)			HIJO(A) DE PADRE Y/O MADRE VENEZOLANO	NACIONALIZADOS(AS)		
TOTAL	40.837	3.452	17.339	13.332	6.714	1.860	9.017	7.109	3.182	1.592	8.322	6.223	3.532
AMÉRICA	29.794	2.983	14.925	11.490	396	1.571	7.510	6.036	202	1.412	7.415	5.454	194
ARGENTINA	501	44	198	199	60	29	119	128	33	15	79	71	27
BOLIVIA	148	17	78	28	25	5	43	12	14	12	35	16	11
BRASIL	2.186	281	775	1.097	33	152	416	535	17	129	359	562	16
CHILE	1.947	176	1.011	714	46	102	557	387	25	74	454	327	21
COLOMBIA	14.639	1.429	7.469	5.623	118	762	3.758	2.948	52	667	3.711	2.675	66
CUBA	671	38	111	463	59	23	63	262	34	15	48	201	25
ECUADOR	560	52	317	184	7	26	183	95	3	26	134	89	4
ESTADOS UNIDOS	243	69	92	70	12	37	46	40	6	32	46	30	6
GUYANA	3.480	298	1.604	1.565	13	135	745	758	7	163	859	807	6
HAÍTÍ	28	2	19	6	1	1	11	4	-	1	8	2	1
MÉXICO	109	14	49	45	1	5	20	26	-	9	29	19	1
NICARAGUA	102	6	76	20	-	2	32	11	-	4	44	9	-
PERÚ	3.302	327	1.938	1.025	12	195	1.101	601	7	132	837	424	5
REPÚBLICA DOMINICANA	1.297	143	874	275	5	51	270	136	2	92	604	139	3
TRINIDAD Y TOBAGO	229	47	133	46	3	23	63	24	1	24	70	22	2
URUGUAY	119	10	64	45	-	6	32	22	-	4	32	23	-
OTROS PAÍSES	233	30	117	85	1	17	51	47	1	13	66	38	-
ÁFRICA	71	1	22	48	-	-	12	31	-	1	10	17	-
EGIPTO	1	-	1	-	-	-	1	-	-	-	-	-	-
MARRUECOS	2	-	2	-	-	-	-	-	-	-	2	-	-
NIGERIA	-	-	-	-	-	-	-	-	-	-	-	-	-
OTROS PAÍSES	68	1	19	48	-	-	11	31	-	1	8	17	-
ASIA	1.620	149	759	673	39	85	432	403	22	64	327	270	17
CHINA CONTINENTAL	515	25	114	344	32	16	66	216	18	9	48	128	14
LÍBANO	421	42	262	115	2	24	142	65	2	18	120	50	-
SIRIA	591	74	338	175	4	42	198	97	1	32	140	78	3
OTROS PAÍSES	93	8	45	39	1	3	26	25	1	5	19	14	-
EUROPA	3.049	315	1.615	1.104	15	201	1.051	630	6	114	564	474	9
ESPAÑA	1.006	115	593	292	6	69	371	154	4	46	222	138	2
ITALIA	885	84	488	309	4	54	343	174	1	30	145	135	3
PORTUGAL	845	77	379	385	4	51	244	219	1	26	135	166	3
OTROS PAÍSES	313	39	155	118	1	27	93	83	-	12	62	35	1
OCEANÍA	2	-	1	1	-	-	1	-	-	-	-	1	-
PAÍS NO DECLARADO	6.301	4	17	16	6.264	3	11	9	2.952	1	6	7	3.312

FUENTE: INSTITUTO NACIONAL DE ESTADÍSTICA, INE

Educativas

ESTADO BOLÍVAR
CUADRO 1. POBLACIÓN DE 10 AÑOS Y MÁS, POR CONDICIÓN DE ALFABETISMO Y SEXO, SEGÚN GRUPO DE EDAD
CENSO 2011

GRUPO DE EDAD	CONDICIÓN DE ALFABETISMO Y SEXO								
	TOTAL			ALFABETAS			ANALFABETAS		
	TOTAL	HOMBRES	MUJERES	TOTAL	HOMBRES	MUJERES	TOTAL	HOMBRES	MUJERES
TOTAL	1.140.930	569.047	571.883	1.096.098	545.933	550.165	44.832	23.114	21.718
10-14	140.271	72.205	68.066	136.624	70.086	66.538	3.647	2.119	1.528
15-19	145.148	72.422	72.726	142.076	70.620	71.456	3.072	1.802	1.270
20-24	137.784	68.050	69.734	134.688	66.281	68.407	3.096	1.769	1.327
25-34	241.416	119.824	121.592	235.149	116.269	118.880	6.267	3.555	2.712
35-44	186.167	93.147	93.020	180.452	89.932	90.520	5.715	3.215	2.500
45-54	138.343	68.754	69.589	132.230	65.558	66.672	6.113	3.196	2.917
55 Y MÁS	151.801	74.645	77.156	134.879	67.187	67.692	16.922	7.458	9.464

FUENTE: INSTITUTO NACIONAL DE ESTADÍSTICA, INE

ESTADO BOLÍVAR
CUADRO 2. POBLACIÓN DE 3 AÑOS Y MÁS, POR NIVEL EDUCATIVO APROBADO, SEGÚN GRUPO DE EDAD Y SEXO
CENSO 2011

GRUPO DE EDAD Y SEXO	TOTAL	NIVEL EDUCATIVO APROBADO						
		NO SABE	NINGUNO	INICIAL (PREESCOLAR)	PRIMARIA (1-6)	SECUNDARIA (1-5), (6)	TÉCNICO SUPERIOR	UNIVERSITARIO
TOTAL	1.331.347	38.390	88.737	55.576	366.206	534.236	69.135	179.067
3-4	55.597	4.879	33.175	17.543	-	-	-	-
5-9	134.820	1.530	11.955	38.033	83.302	-	-	-
10-14	140.271	2.388	2.428	-	86.555	48.900	-	-
15-19	145.148	2.275	2.598	-	14.065	107.277	2.857	16.076
20-24	137.784	3.411	2.757	-	12.745	65.327	12.145	41.399
25-29	124.246	3.052	2.775	-	14.573	59.419	13.304	31.123
30-34	117.170	3.052	3.151	-	16.988	57.800	11.459	24.720
35-39	97.546	2.551	2.866	-	17.244	48.403	8.927	17.555
40-44	88.621	2.541	2.879	-	18.207	43.241	7.386	14.367
45-49	73.963	2.264	3.048	-	18.935	33.933	4.731	11.052
50-54	64.380	2.309	3.364	-	19.572	26.916	3.261	8.958
55-59	51.561	2.060	3.215	-	18.439	18.868	2.398	6.581
60-64	37.147	1.664	3.092	-	15.332	12.075	1.362	3.622
65-69	23.840	1.185	2.863	-	10.994	6.160	716	1.922
70-74	16.528	1.082	2.708	-	8.225	3.242	340	931
75 Y MÁS	22.725	2.147	5.863	-	11.030	2.675	249	761
HOMBRES	666.868	21.297	45.927	28.467	193.848	274.041	33.135	70.153
3-4	28.617	2.469	17.226	8.922	-	-	-	-
5-9	69.204	816	6.401	19.545	42.442	-	-	-
10-14	72.205	1.361	1.412	-	45.732	23.700	-	-
15-19	72.422	1.204	1.555	-	8.502	53.484	1.231	6.446
20-24	68.050	1.951	1.577	-	7.697	34.156	5.455	17.214
25-29	61.315	1.773	1.547	-	8.736	31.292	6.296	11.671
30-34	58.509	1.863	1.801	-	10.269	30.757	5.195	8.624
35-39	48.597	1.472	1.613	-	10.114	25.524	3.910	5.964
40-44	44.550	1.504	1.640	-	10.110	22.446	3.614	5.236
45-49	36.740	1.356	1.606	-	9.799	17.259	2.417	4.303
50-54	32.014	1.354	1.734	-	9.805	13.578	1.829	3.714
55-59	25.868	1.174	1.536	-	9.049	9.566	1.478	3.065
60-64	18.637	901	1.446	-	7.443	6.039	899	1.909
65-69	11.775	614	1.273	-	5.264	3.149	451	1.024
70-74	8.011	557	1.192	-	3.815	1.706	211	530
75 Y MÁS	10.354	928	2.368	-	5.071	1.385	149	453
MUJERES	664.479	17.093	42.810	27.109	172.358	260.195	36.000	108.914
3-4	26.980	2.410	15.949	8.621	-	-	-	-
5-9	65.616	714	5.554	18.488	40.860	-	-	-
10-14	68.066	1.027	1.016	-	40.823	25.200	-	-
15-19	72.726	1.071	1.043	-	5.563	53.793	1.626	9.630
20-24	69.734	1.460	1.180	-	5.048	31.171	6.690	24.185
25-29	62.931	1.279	1.228	-	5.837	28.127	7.008	19.452
30-34	58.661	1.189	1.350	-	6.719	27.043	6.264	16.096
35-39	48.949	1.079	1.253	-	7.130	22.879	5.017	11.591
40-44	44.071	1.037	1.239	-	8.097	20.795	3.772	9.131
45-49	37.223	908	1.442	-	9.136	16.674	2.314	6.749
50-54	32.366	955	1.630	-	9.767	13.338	1.432	5.244
55-59	25.693	886	1.679	-	9.390	9.302	920	3.516
60-64	18.510	763	1.646	-	7.889	6.036	463	1.713
65-69	12.065	571	1.590	-	5.730	3.011	265	898
70-74	8.517	525	1.516	-	4.410	1.536	129	401
75 Y MÁS	12.371	1.219	3.495	-	5.959	1.290	100	308

NOTA: SE EXCLUYEN LAS PERSONAS QUE NO DECLARARON EL NIVEL EDUCATIVO APROBADO
FUENTE: INSTITUTO NACIONAL DE ESTADÍSTICA, INE

ESTADO BOLÍVAR
CUADRO 3. POBLACIÓN DE 3 AÑOS Y MÁS, POR OPCIÓN DE ESTUDIO EN QUE APROBÓ EL ÚLTIMO GRADO, AÑO O SEMESTRE, SEGÚN GRUPO DE EDAD Y SEXO
CENSO 2011

GRUPO DE EDAD Y SEXO	TOTAL	OPCIÓN DE ESTUDIO EN QUE APROBÓ EL ÚLTIMO GRADO, AÑO O SEMESTRE							
		ESCUELA- COLEGIO-LICEO TRADICIONAL- LICEO MILITAR	EDUCACIÓN DE JÓVENES, ADULTAS Y ADULTOS	EDUCACIÓN ESPECIAL	MISIÓN ROBINSON II	MISIÓN RIBAS	EDUCACIÓN INTERCULTURAL	UNIVERSIDAD TRADICIONAL - UNIVERSIDAD MILITAR	MISIÓN SUCRE
TOTAL	1.204.220	927.731	4.279	1.224	2.796	18.826	1.162	230.463	17.739
3-4	17.543	17.443	-	100	-	-	-	-	-
5-9	121.335	120.853	-	273	-	-	209	-	-
10-14	135.455	134.829	-	291	-	-	335	-	-
15-19	140.275	118.199	805	186	165	1.840	147	17.906	1.027
20-24	131.616	73.991	712	111	173	2.987	98	50.398	3.146
25-29	118.419	70.217	613	65	208	2.804	85	41.064	3.363
30-34	110.967	71.156	548	57	233	2.713	81	32.916	3.263
35-39	92.129	62.516	381	47	220	2.430	53	23.958	2.524
40-44	83.201	58.759	306	32	234	2.065	52	19.787	1.966
45-49	68.651	50.804	293	25	248	1.460	38	14.651	1.132
50-54	58.707	44.883	220	13	317	1.028	27	11.557	662
55-59	46.286	36.157	154	11	254	715	16	8.573	406
60-64	32.391	26.608	103	3	254	433	6	4.806	178
65-69	19.792	16.689	68	6	192	190	9	2.591	47
70-74	12.738	11.187	39	2	145	89	5	1.260	11
75 Y MÁS	14.715	13.440	37	2	153	72	1	996	14
HOMBRES	599.644	485.614	2.012	670	936	6.509	615	98.327	4.961
3-4	8.922	8.869	-	53	-	-	-	-	-
5-9	61.987	61.730	-	150	-	-	107	-	-
10-14	69.432	69.087	-	161	-	-	184	-	-
15-19	69.663	60.441	435	109	77	847	77	7.326	351
20-24	64.522	40.105	306	58	83	1.250	51	21.698	971
25-29	57.995	38.731	255	35	81	887	39	17.053	914
30-34	54.845	39.770	240	32	87	852	45	13.061	758
35-39	45.512	34.578	177	26	67	764	26	9.322	552
40-44	41.406	31.672	146	17	79	620	22	8.304	546
45-49	33.778	26.359	136	9	71	459	24	6.382	338
50-54	28.926	22.834	115	8	90	321	15	5.313	230
55-59	23.158	18.213	80	6	71	235	10	4.369	174
60-64	16.290	13.224	45	2	70	137	4	2.724	84
65-69	9.888	8.245	35	2	62	63	6	1.445	30
70-74	6.262	5.406	20	2	51	38	4	735	6
75 Y MÁS	7.058	6.350	22	-	47	36	1	595	7
MUJERES	604.576	442.117	2.267	554	1.860	12.317	547	132.136	12.778
3-4	8.621	8.574	-	47	-	-	-	-	-
5-9	59.348	59.123	-	123	-	-	102	-	-
10-14	66.023	65.742	-	130	-	-	151	-	-
15-19	70.612	57.758	370	77	88	993	70	10.580	676
20-24	67.094	33.886	406	53	90	1.737	47	28.700	2.175
25-29	60.424	31.486	358	30	127	1.917	46	24.011	2.449
30-34	56.122	31.386	308	25	146	1.861	36	19.855	2.505
35-39	46.617	27.938	204	21	153	1.666	27	14.636	1.972
40-44	41.795	27.087	160	15	155	1.445	30	11.483	1.420
45-49	34.873	24.445	157	16	177	1.001	14	8.269	794
50-54	29.781	22.049	105	5	227	707	12	6.244	432
55-59	23.128	17.944	74	5	183	480	6	4.204	232
60-64	16.101	13.384	58	1	184	296	2	2.082	94
65-69	9.904	8.444	33	4	130	127	3	1.146	17
70-74	6.476	5.781	19	-	94	51	1	525	5
75 Y MÁS	7.657	7.090	15	2	106	36	-	401	7

NOTA: SE EXCLUYEN LAS PERSONAS QUE DECLARARON LAS OPCIONES NO SABE Y NINGUNO EN LA PREGUNTA DE NIVEL EDUCATIVO
FUENTE: INSTITUTO NACIONAL DE ESTADÍSTICA, INE

ESTADO BOLÍVAR
CUADRO 4. POBLACIÓN DE 3 AÑOS Y MÁS EN HOGARES, POR NIVEL EDUCATIVO APROBADO, SEGÚN PARENTESCO O RELACIÓN CON EL JEFE O JEFA DEL HOGAR Y SEXO
CENSO 2011

PARENTESCO O RELACIÓN CON EL JEFE O JEFA DEL HOGAR Y SEXO	NIVEL EDUCATIVO APROBADO							
	TOTAL	NO SABE	NINGUNO	INICIAL (PREESCOLAR)	PRIMARIA (1-6)	SECUNDARIA (1-5), (6)	TÉCNICO SUPERIOR	UNIVERSITARIO
TOTAL	1.323.804	32.548	88.561	55.568	365.776	533.358	69.091	178.902
JEFE O JEFA DEL HOGAR	364.756	10.259	18.974	-	96.715	162.866	24.043	51.899
ESPOSA(O) O COMPAÑERA(O)	210.177		8.785	-	47.906	104.118	14.849	34.519
HIJOS(AS).....	514.705	11.176	38.405	38.696	152.549	184.117	21.518	68.244
HIJASTROS(AS)	24.956	484	1.510	1.504	9.396	9.504	641	1.917
NIETOS(AS)	84.340	2.845	11.640	13.285	29.935	20.650	1.264	4.721
YERNO O NUERA.....	29.863	1.318	470	-	2.943	16.808	2.631	5.693
PADRE, MADRE	10.305	1.014	2.009	-	4.643	2.033	158	448
PADRASTRO, MADRASTRA	370	43	59	-	152	95	9	12
SUEGRO(A)	3.454	397	672	-	1.504	707	54	120
HERMANO(A)	23.042	1.066	1.498	75	5.401	10.316	1.236	3.450
CUÑADO(A)	6.939	394	412	21	1.448	3.343	402	919
SOBRINO(A)	19.995	641	1.389	1.162	5.028	7.767	936	3.072
OTRO PARIENTE	19.094	1.718	1.832	532	5.258	6.638	817	2.299
NO PARIENTE	11.045	1.077	856	285	2.681	4.066	518	1.562
SERVICIO DOMÉSTICO	643	90	29	-	193	297	12	22
PARIENTE DEL SERVICIO DOMÉSTICO	120	26	21	8	24	33	3	5
HOMBRES	665.463	21.249	45.782	28.461	193.498	273.332	33.103	70.038
JEFE O JEFA DEL HOGAR	227.656	6.699	11.414	-	59.813	105.551	16.197	27.982
ESPOSA(O) O COMPAÑERA(O)	43.682	2.214	1.930	-	12.337	21.378	2.168	3.655
HIJOS(AS)	272.964	6.203	20.945	19.833	84.375	102.525	10.569	28.514
HIJASTROS(AS)	13.208	283	806	728	5.092	5.197	316	786
NIETOS(AS)	44.884	1.517	6.207	6.804	16.073	11.517	646	2.120
YERNO O NUERA	13.865	717	250	-	1.645	7.915	1.259	2.079
PADRE, MADRE	2.736	298	528	-	1.221	526	50	113
PADRASTRO, MADRASTRA	239	29	34	-	98	64	5	9
SUEGRO(A)	1.037	126	207	-	457	207	14	26
HERMANO(A)	13.522	684	914	38	3.774	6.140	566	1.406
CUÑADO(A)	3.819	271	268	12	973	1.813	171	311
SOBRINO(A)	10.833	384	728	615	2.787	4.431	460	1.428
OTRO PARIENTE	10.548	1.031	988	282	3.073	3.808	408	958
NO PARIENTE	6.336	763	545	142	1.749	2.217	274	646
SERVICIO DOMÉSTICO	87	21	6	-	24	34	-	2
PARIENTE DEL SERVICIO DOMÉSTICO	47	9	12	7	7	9	-	3
MUJERES	664.125	17.083	42.779	27.107	172.278	260.026	35.988	108.864
JEFE O JEFA DEL HOGAR	137.100	3.560	7.560	-	36.902	57.315	7.846	23.917
ESPOSA(O) O COMPAÑERA(O)	172.279	3.570	6.855	-	35.569	82.740	12.681	30.864
HIJOS(AS)	241.741	4.973	17.460	18.863	68.174	81.592	10.949	39.730
HIJASTROS(AS)	11.748	201	704	776	4.304	4.307	325	1.131
NIETOS(AS)	39.456	1.328	5.433	6.481	13.862	9.133	618	2.601
YERNO O NUERA	15.998	601	220	-	1.298	8.893	1.372	3.614
PADRE, MADRE	7.569	716	1.481	-	3.422	1.507	108	335
PADRASTRO, MADRASTRA	131	14	25	-	54	31	4	3
SUEGRO(A)	2.417	271	465	-	1.047	500	40	94
HERMANO(A)	9.520	382	584	37	1.627	4.176	670	2.044
CUÑADO(A)	3.120	123	144	9	475	1.530	231	608
SOBRINO(A)	9.162	257	661	547	2.241	3.336	476	1.644
OTRO PARIENTE	8.546	687	844	250	2.185	2.830	409	1.341
NO PARIENTE	4.709	314	311	143	932	1.849	244	916
SERVICIO DOMÉSTICO	556	69	23	-	169	263	12	20
PARIENTE DEL SERVICIO DOMÉSTICO	73	17	9	1	17	24	3	2

NOTA: SE EXCLUYEN LAS PERSONAS EN VIVIENDAS CLASIFICADAS COMO REFUGIO Y LAS QUE NO DECLARARON EL NIVEL EDUCATIVO APROBADO
FUENTE: INSTITUTO NACIONAL DE ESTADÍSTICA, INE

ESTADO BOLÍVAR
CUADRO 5. POBLACIÓN DE 3 AÑOS Y MÁS QUE ASISTE A ALGÚN ESTABLECIMIENTO DE EDUCACIÓN, POR TIPO DE PLANTEL Y SEXO, SEGÚN EDAD
CENSO 2011

EDAD	TIPO DE PLANTEL Y SEXO								
	TOTAL			PÚBLICO			PRIVADO		
	TOTAL	HOMBRES	MUJERES	TOTAL	HOMBRES	MUJERES	TOTAL	HOMBRES	MUJERES
TOTAL	477.720	231.414	246.306	397.950	192.249	205.701	79.770	39.165	40.605
03	5.884	2.960	2.924	4.718	2.372	2.346	1.166	588	578
04	14.207	7.275	6.932	12.070	6.163	5.907	2.137	1.112	1.025
05	21.136	10.731	10.405	18.636	9.424	9.212	2.500	1.307	1.193
06	23.761	12.069	11.692	20.987	10.704	10.283	2.774	1.365	1.409
07	24.788	12.673	12.115	21.838	11.129	10.709	2.950	1.544	1.406
08	25.408	12.987	12.421	22.313	11.462	10.851	3.095	1.525	1.570
09	25.421	13.052	12.369	22.428	11.538	10.890	2.993	1.514	1.479
10	25.745	13.301	12.444	22.682	11.726	10.956	3.063	1.575	1.488
11	29.235	14.948	14.287	25.636	13.124	12.512	3.599	1.824	1.775
12	27.274	14.099	13.175	22.851	11.848	11.003	4.423	2.251	2.172
13	24.731	12.578	12.153	20.224	10.351	9.873	4.507	2.227	2.280
14	24.061	12.107	11.954	19.490	9.863	9.627	4.571	2.244	2.327
15-19	96.016	46.810	49.206	76.642	37.183	39.459	19.374	9.627	9.747
20-24	53.616	23.813	29.803	41.369	17.869	23.500	12.247	5.944	6.303
25 Y MÁS	56.437	22.011	34.426	46.066	17.493	28.573	10.371	4.518	5.853

FUENTE: INSTITUTO NACIONAL DE ESTADÍSTICA, INE

ESTADO BOLÍVAR
CUADRO 6. POBLACIÓN DE 14 AÑOS Y MÁS, POR NIVEL DE EDUCACIÓN SECUNDARIA O PROFESIONAL APROBADO, SEGÚN EDAD Y SEXO
CENSO 2011

EDAD Y SEXO	TOTAL	NIVEL DE EDUCACIÓN APROBADO			
		SECUNDARIA		PROFESIONAL	
		MEDIA (1-5)	TÉCNICO MEDIO (6)	TÉCNICO SUPERIOR	UNIVERSITARIO
TOTAL	781.270	507.721	25.347	69.135	179.067
14	48.756	48.756	-	-	-
15	23.762	23.762	-	-	-
16	25.338	24.935	266	18	119
17	26.449	23.065	994	295	2.095
18	25.197	17.111	1.219	959	5.908
19	25.227	14.611	1.077	1.585	7.954
20-24	118.783	61.014	4.225	12.145	41.399
25 Y MÁS	487.758	294.467	17.566	54.133	121.592
HOMBRES	376.672	259.095	14.289	33.135	70.153
14	23.624	23.624	-	-	-
15	11.457	11.457	-	-	-
16	12.459	12.269	131	9	50
17	12.940	11.548	489	113	790
18	12.120	8.687	640	417	2.376
19	12.048	7.550	576	692	3.230
20-24	56.775	31.769	2.337	5.455	17.214
25 Y MÁS	235.249	152.191	10.116	26.449	46.493
MUJERES	404.598	248.626	11.058	36.000	108.914
14	25.132	25.132	-	-	-
15	12.305	12.305	-	-	-
16	12.879	12.666	135	9	69
17	13.509	11.517	505	182	1.305
18	13.077	8.424	579	542	3.532
19	13.179	7.061	501	893	4.724
20-24	62.008	29.245	1.888	6.690	24.185
25 Y MÁS	252.509	142.276	7.450	27.684	75.099

NOTA: SE EXCLUYEN LAS PERSONAS QUE NO DECLARARON EL AÑO, GRADO, TRIMESTRE, SEMESTRE O NIVEL EDUCATIVO APROBADO

FUENTE: INSTITUTO NACIONAL DE ESTADÍSTICA, INE

Fecundidad

ESTADO BOLÍVAR
CUADRO 1. TOTAL DE MUJERES DE 12 AÑOS Y MÁS, POR NÚMERO DE HIJOS(AS) NACIDOS(AS) VIVOS(AS) Y TOTAL DE HIJOS(AS) NACIDOS(AS) VIVOS(AS),
SEGÚN GRUPO DE EDAD DE LA MADRE

GRUPO DE EDAD DE LA MADRE	TOTAL DE MUJERES	CENSO 2011 NÚMERO DE HIJOS(AS) NACIDOS(AS) VIVOS(AS)									TOTAL DE HIJOS(AS) NACIDOS(AS) VIVOS(AS)
		NINGUNO	1	2	3	4	5	6	7 Y MÁS	NO DECLARADO	
TOTAL	543.899	185.903	77.219	89.102	71.052	39.673	24.510	16.251	33.225	6.964	1.079.902
12-14	40.082	36.877	266	41	-	-	-	-	-	2.898	348
15-19	72.726	60.664	8.792	2.203	370	45	3	-	-	649	14.503
20-24	69.734	36.012	17.977	9.998	3.830	879	221	60	19	738	54.577
25-29	62.931	19.571	15.769	14.109	8.150	3.026	1.165	416	189	536	90.185
30-34	58.661	11.039	11.448	16.045	10.770	4.634	2.290	1.121	848	466	118.496
35-39	48.949	6.131	6.968	13.522	10.995	5.145	2.713	1.509	1.617	349	121.515
40-44	44.071	4.495	4.872	11.069	10.186	5.534	3.156	1.904	2.523	332	124.569
45-49	37.223	3.186	3.529	7.960	8.460	5.174	3.301	2.121	3.286	206	117.758
50-54	32.366	2.439	2.693	5.632	6.927	4.933	3.377	2.270	3.887	208	112.184
55-59	25.693	1.787	1.883	3.742	4.994	4.031	2.882	2.111	4.092	171	96.193
60-64	18.510	1.263	1.231	2.152	3.004	2.776	2.136	1.659	4.167	122	75.454
65 Y MÁS	32.953	2.439	1.791	2.629	3.366	3.496	3.266	3.080	12.597	289	154.120

FUENTE: INSTITUTO NACIONAL DE ESTADÍSTICA, INE

ESTADO BOLÍVAR
CUADRO 2. TOTAL DE MUJERES DE 12 AÑOS Y MÁS, POR NÚMERO DE HIJOS(AS) NACIDOS(AS) VIVOS(AS) Y TOTAL DE HIJOS(AS) NACIDOS(AS) VIVOS(AS),
SEGÚN GRUPO DE EDAD Y SITUACIÓN CONYUGAL DE LA MADRE
CENSO 2011

GRUPO DE EDAD Y SITUACIÓN CONYUGAL DE LA MADRE	TOTAL DE MUJERES	NÚMERO DE HIJOS(AS) NACIDOS(AS) VIVOS(AS)									TOTAL DE HIJOS(AS) NACIDOS(AS) VIVOS(AS)
		NINGUNO	1	2	3	4	5	6	7 Y MÁS	NO DECLARADO	
TOTAL	543.899	185.903	77.219	89.102	71.052	39.673	24.510	16.251	33.225	6.964	1.079.902
12-14	40.082	36.877	266	41	-	-	-	-	-	2.898	348
15-19	72.726	60.664	8.792	2.203	370	45	3	-	-	649	14.503
20-24	69.734	36.012	17.977	9.998	3.830	879	221	60	19	738	54.577
25-29	62.931	19.571	15.769	14.109	8.150	3.026	1.165	416	189	536	90.185
30-34	58.661	11.039	11.448	16.045	10.770	4.634	2.290	1.121	848	466	118.496
35-39	48.949	6.131	6.968	13.522	10.995	5.145	2.713	1.509	1.617	349	121.515
40-44	44.071	4.495	4.872	11.069	10.186	5.534	3.156	1.904	2.523	332	124.569
45-49	37.223	3.186	3.529	7.960	8.460	5.174	3.301	2.121	3.286	206	117.758
50-54	32.366	2.439	2.693	5.632	6.927	4.933	3.377	2.270	3.887	208	112.184
55-59	25.693	1.787	1.883	3.742	4.994	4.031	2.882	2.111	4.092	171	96.193
60-64	18.510	1.263	1.231	2.152	3.004	2.776	2.136	1.659	4.167	122	75.454
65 Y MÁS	32.953	2.439	1.791	2.629	3.366	3.496	3.266	3.080	12.597	289	154.120
UNIDA	148.792	19.842	28.766	33.219	26.672	14.874	9.095	5.875	9.712	737	383.425
12-14	541	397	116	26	-	-	-	-	-	2	168
15-19	10.578	4.483	4.421	1.397	224	22	1	-	-	30	7.980
20-24	23.208	5.325	8.680	5.849	2.461	592	158	37	8	98	31.197
25-29	25.248	3.561	6.362	7.307	4.783	1.925	777	284	135	114	49.559
30-34	23.782	2.236	3.790	6.745	5.497	2.700	1.393	755	547	119	59.895
35-39	18.877	1.196	2.031	4.744	4.851	2.664	1.467	892	945	87	56.030
40-44	15.320	844	1.285	3.194	3.595	2.409	1.520	1.018	1.369	86	51.385
45-49	11.389	589	834	1.838	2.397	1.810	1.352	924	1.579	66	42.298
50-54	8.400	438	568	1.093	1.467	1.330	1.073	785	1.601	45	33.757
55-59	5.332	309	315	584	819	755	690	549	1.272	39	22.608
60-64	2.940	196	187	240	333	383	339	310	931	21	13.270
65 Y MÁS	3.177	268	177	202	245	284	325	321	1.325	30	15.278
CASADA	114.800	11.361	17.594	29.557	23.962	12.451	6.978	4.344	7.981	572	315.219
12-14	99	64	25	8	-	-	-	-	-	2	41
15-19	1.356	614	540	144	46	8	1	-	-	3	1.003
20-24	6.350	1.877	2.536	1.330	447	107	20	8	3	22	7.134
25-29	12.137	2.516	3.987	3.277	1.566	470	190	59	30	42	18.633
30-34	15.705	1.985	3.576	5.387	2.905	1.010	432	185	155	70	31.460
35-39	15.141	1.158	2.183	5.379	3.675	1.357	649	315	348	77	36.965
40-44	14.951	889	1.535	4.805	3.973	1.748	860	465	588	88	41.262
45-49	13.590	673	1.142	3.610	3.709	1.859	1.013	623	898	63	42.014
50-54	11.814	519	800	2.414	3.086	1.994	1.148	700	1.080	73	40.362
55-59	9.350	397	570	1.575	2.185	1.694	1.050	695	1.140	44	34.451
60-64	6.443	271	334	845	1.303	1.117	783	566	1.189	35	26.035
65 Y MÁS	7.864	398	366	783	1.067	1.087	832	728	2.550	53	35.859
SOLTERA	222.799	151.712	23.942	16.049	10.721	5.829	3.738	2.519	5.592	2.697	184.467
12-14	38.994	36.369	116	5	-	-	-	-	-	2.504	126
15-19	59.742	55.459	3.554	596	83	12	-	-	-	38	5.043
20-24	38.113	28.639	6.034	2.387	789	144	35	11	2	72	14.006
25-29	22.914	13.279	4.584	2.849	1.450	511	153	63	15	10	17.924
30-34	15.326	6.501	3.146	2.770	1.675	650	346	128	101	9	19.516
35-39	10.832	3.521	1.978	2.126	1.626	747	398	202	222	12	18.852
40-44	8.822	2.465	1.347	1.673	1.409	831	478	266	347	6	18.659
45-49	7.204	1.691	1.010	1.234	1.132	791	511	347	484	4	18.063
50-54	6.170	1.229	807	957	927	700	543	367	633	7	17.650
55-59	5.003	861	538	642	738	591	476	369	781	7	16.461
60-64	3.501	591	336	371	425	392	315	281	784	6	12.670
65 Y MÁS	6.178	1.107	492	439	467	460	483	485	2.223	22	25.497

ESTADO BOLÍVAR
CUADRO 2. TOTAL DE MUJERES DE 12 AÑOS Y MÁS, POR NÚMERO DE HIJOS(AS) NACIDOS(AS) VIVOS(AS) Y TOTAL DE HIJOS(AS)
NACIDOS(AS) VIVOS(AS), SEGÚN GRUPO DE EDAD Y SITUACIÓN CONYUGAL DE LA MADRE
CENSO 2011

GRUPO DE EDAD Y SITUACIÓN CONYUGAL DE LA MADRE	TOTAL DE MUJERES	NÚMERO DE HIJOS(AS) NACIDOS(AS) VIVOS(AS)									TOTAL DE HIJOS(AS) NACIDOS(AS) VIVOS(AS)
		NINGUNO	1	2	3	4	5	6	7 Y MÁS	NO DECLARADO	
CONT.											
SEPARADA DE UNIÓN O MATRIMONIO ...	19.984	987	3.534	4.592	3.880	2.342	1.549	1.037	2.055	8	62.078
12-14	19	10	7	2	-	-	-	-	-	-	11
15-19	373	55	245	55	15	2	1	-	-	-	413
20-24	1.273	111	642	368	114	28	5	2	3	-	1.890
25-29	1.692	129	622	511	283	98	34	7	8	-	3.153
30-34	2.362	146	591	760	497	210	95	37	26	-	5.321
35-39	2.367	103	427	737	539	263	153	74	70	1	6.269
40-44	2.506	130	309	662	641	329	190	104	141	-	7.433
45-49	2.310	77	214	524	572	350	249	136	186	2	7.741
50-54	2.226	83	169	406	495	370	252	181	267	3	8.161
55-59	1.835	63	125	268	335	303	228	178	335	-	7.431
60-64	1.243	34	83	150	204	202	167	118	285	-	5.341
65 Y MÁS	1.778	46	100	149	185	187	175	200	734	2	8.914
DIVORCIADA	11.764	837	1.878	3.099	2.631	1.359	721	431	804	4	33.224
12-14	-	-	-	-	-	-	-	-	-	-	-
15-19	10	4	4	2	-	-	-	-	-	-	8
20-24	64	22	22	12	2	2	1	-	-	1	76
25-29	286	41	146	72	19	3	4	1	-	-	385
30-34	769	124	255	250	102	22	8	5	3	-	1.240
35-39	1.036	113	279	388	171	58	18	6	3	-	1.947
40-44	1.519	117	310	543	366	109	41	12	20	1	3.347
45-49	1.587	93	247	530	405	185	70	30	27	-	3.981
50-54	1.818	84	218	474	549	225	129	78	60	1	5.246
55-59	1.692	78	192	369	440	272	140	93	108	-	5.352
60-64	1.273	64	100	228	281	236	129	84	151	-	4.549
65 Y MÁS	1.710	97	105	231	296	247	180	121	432	1	7.093
VIUDA DE UNIÓN O MATRIMONIO	22.659	1.011	1.496	2.579	3.182	2.817	2.428	2.043	7.081	22	101.433
12-14	6	4	2	-	-	-	-	-	-	-	2
15-19	44	8	24	9	2	1	-	-	-	-	52
20-24	159	20	62	50	16	6	1	1	3	-	266
25-29	267	29	67	92	49	19	7	2	1	1	528
30-34	438	38	89	132	94	41	16	11	16	1	1.057
35-39	516	33	70	147	133	56	28	20	29	-	1.450
40-44	793	43	86	192	200	108	67	39	58	-	2.477
45-49	1.064	59	81	223	244	179	105	61	112	-	3.650
50-54	1.856	82	131	288	403	314	232	159	246	1	7.008
55-59	2.398	74	143	304	477	416	298	227	456	3	9.890
60-64	3.052	107	191	318	458	446	403	300	827	2	13.589
65 Y MÁS	12.066	514	550	824	1.106	1.231	1.271	1.223	5.333	14	61.464
NO DECLARADO .	3.101	153	9	7	4	1	1	2	-	2.924	56
12-14	423	33	-	-	-	-	-	-	-	390	-
15-19	623	41	4	-	-	-	-	-	-	578	4
20-24	567	18	1	2	1	-	-	-	-	545	8
25-29	387	16	1	1	-	-	-	-	-	369	3
30-34	279	9	1	1	-	1	-	-	-	267	7
35-39	180	7	-	1	-	-	-	-	-	172	2
40-44	160	7	-	-	2	-	-	-	-	151	6
45-49	79	4	1	1	1	-	1	-	-	71	11
50-54	82	4	-	-	-	-	-	-	-	78	-
55-59	83	5	-	-	-	-	-	-	-	78	-
60-64	58	-	-	-	-	-	-	-	-	58	-
65 Y MÁS	180	9	1	1	-	-	-	2	-	167	15

FUENTE: INSTITUTO NACIONAL DE ESTADÍSTICA, INE

ESTADO BOLÍVAR
CUADRO 3. TOTAL DE MUJERES DE 12 AÑOS Y MÁS, POR NÚMERO DE HIJOS(AS) NACIDOS(AS) VIVOS(AS) Y TOTAL DE HIJOS(AS) NACIDOS(AS) VIVOS(AS),
SEGÚN GRUPO DE EDAD Y NIVEL EDUCATIVO APROBADO DE LA MADRE

GRUPO DE EDAD Y NIVEL EDUCATIVO APROBADO DE LA MADRE	TOTAL DE MUJERES	CENSO 2011 NÚMERO DE HIJOS(AS) NACIDOS(AS) VIVOS(AS)									TOTAL DE HIJOS(AS) NACIDOS(AS) VIVOS(AS)
		NINGUNO	1	2	3	4	5	6	7 Y MÁS	NO DECLARADO	
TOTAL	543.899	185.903	77.219	89.102	71.052	39.673	24.510	16.251	33.225	6.964	1.079.902
12-14	40.082	36.877	266	41	-	-	-	-	-	2.898	348
15-19	72.726	60.664	8.792	2.203	370	45	3	-	-	649	14.503
20-24	69.734	36.012	17.977	9.998	3.830	879	221	60	19	738	54.577
25-29	62.931	19.571	15.769	14.109	8.150	3.026	1.165	416	189	536	90.185
30-34	58.661	11.039	11.448	16.045	10.770	4.634	2.290	1.121	848	466	118.496
35-39	48.949	6.131	6.968	13.522	10.995	5.145	2.713	1.509	1.617	349	121.515
40-44	44.071	4.495	4.872	11.069	10.186	5.534	3.156	1.904	2.523	332	124.569
45-49	37.223	3.186	3.529	7.960	8.460	5.174	3.301	2.121	3.286	206	117.758
50-54	32.366	2.439	2.693	5.632	6.927	4.933	3.377	2.270	3.887	208	112.184
55-59	25.693	1.787	1.883	3.742	4.994	4.031	2.882	2.111	4.092	171	96.193
60-64	18.510	1.263	1.231	2.152	3.004	2.776	2.136	1.659	4.167	122	75.454
65 Y MÁS	32.953	2.439	1.791	2.629	3.366	3.496	3.266	3.080	12.597	289	154.120
NO SABE	13.513	3.520	1.000	1.180	1.074	892	656	553	1.800	2.838	29.348
12-14	571	273	6	3	-	-	-	-	-	289	12
15-19	1.071	514	83	38	9	2	-	-	-	425	194
20-24	1.460	588	145	84	63	15	4	4	-	557	606
25-29	1.279	430	153	146	88	44	18	9	5	386	1.064
30-34	1.189	315	124	169	97	81	59	21	32	291	1.722
35-39	1.079	276	78	166	147	73	55	24	59	201	1.975
40-44	1.037	209	76	128	123	107	72	55	86	181	2.421
45-49	908	182	60	105	116	88	71	60	115	111	2.490
50-54	955	182	55	88	118	118	72	63	164	95	2.943
55-59	886	157	59	77	80	103	84	73	159	94	2.836
60-64	763	125	46	48	79	75	60	58	216	56	2.839
65 Y MÁS	2.315	269	115	128	154	186	161	186	964	152	10.246
NINGUNO	20.849	4.481	1.479	1.625	1.628	1.644	1.563	1.584	6.720	125	80.548
12-14	558	477	19	2	-	-	-	-	-	60	23
15-19	1.043	760	169	75	22	5	1	-	-	11	410
20-24	1.180	576	178	184	146	57	20	9	7	3	1.415
25-29	1.228	444	150	178	149	149	79	43	33	3	2.433
30-34	1.350	376	110	158	176	168	126	101	129	6	3.765
35-39	1.253	304	97	136	147	138	124	110	189	8	3.965
40-44	1.239	258	81	112	136	153	126	103	267	3	4.442
45-49	1.442	231	89	125	152	143	145	140	413	4	5.823
50-54	1.630	212	93	137	138	167	167	169	540	7	7.078
55-59	1.679	160	86	126	139	148	149	167	702	2	8.008
60-64	1.646	167	79	104	114	115	145	172	743	7	8.047
65 Y MÁS	6.601	516	328	288	309	401	481	570	3.697	11	35.139
PRIMARIA (1-6)	104.937	22.158	7.113	10.900	14.028	12.226	10.206	7.861	17.665	2.780	341.752
12-14	14.262	12.170	98	8	-	-	-	-	-	1.986	114
15-19	5.563	3.539	1.202	531	126	18	-	-	-	147	2.714
20-24	5.048	1.306	1.026	1.311	887	280	104	28	8	98	8.173
25-29	5.837	807	712	1.258	1.386	879	458	193	91	53	14.987
30-34	6.719	665	520	1.213	1.559	1.109	764	430	390	69	21.189
35-39	7.130	522	462	1.020	1.598	1.247	892	590	741	58	25.471
40-44	8.097	509	487	1.035	1.552	1.383	1.074	761	1.223	73	31.242
45-49	9.136	492	510	1.088	1.585	1.473	1.308	930	1.706	44	37.395
50-54	9.767	478	490	947	1.544	1.608	1.417	1.140	2.090	53	42.003
55-59	9.390	408	451	786	1.367	1.474	1.422	1.116	2.317	49	42.045
60-64	7.889	372	380	597	965	1.140	1.042	956	2.392	45	36.719
65 Y MÁS	16.099	890	775	1.106	1.459	1.615	1.725	1.717	6.707	105	79.700

ESTADO BOLÍVAR
CUADRO 3. TOTAL DE MUJERES DE 12 AÑOS Y MÁS, POR NÚMERO DE HIJOS(AS) NACIDOS(AS) VIVOS(AS) Y TOTAL DE HIJOS(AS) NACIDOS(AS) VIVOS(AS),
SEGÚN GRUPO DE EDAD Y NIVEL EDUCATIVO APROBADO DE LA MADRE

CENSO 2011											
GRUPO DE EDAD Y NIVEL EDUCATIVO APROBADO DE LA MADRE	TOTAL DE MUJERES	NÚMERO DE HIJOS(AS) NACIDOS(AS) VIVOS(AS)									TOTAL DE HIJOS(AS) NACIDOS(AS) VIVOS(AS)
		NINGUNO	1	2	3	4	5	6	7 Y MÁS	NO DECLARADO	
CONT.											
SECUNDARIA (1-5), (6) ..	259.686	95.849	36.916	45.294	38.381	19.922	10.306	5.547	6.433	1.038	452.178
12-14	24.691	23.957	143	28	-	-	-	-	-	563	199
15-19	53.793	45.390	6.617	1.498	203	20	2	-	-	63	10.312
20-24	31.171	10.724	10.280	6.990	2.516	499	89	19	3	51	34.384
25-29	28.127	4.957	6.754	8.324	5.422	1.811	579	163	57	60	51.184
30-34	27.043	3.466	4.280	7.993	6.465	2.752	1.209	528	286	64	61.884
35-39	22.879	2.102	2.730	6.202	6.116	2.939	1.426	719	588	57	60.798
40-44	20.795	1.729	2.035	5.017	5.517	3.080	1.603	885	874	55	60.383
45-49	16.674	1.132	1.442	3.586	4.375	2.695	1.539	886	981	38	52.397
50-54	13.338	877	1.062	2.479	3.299	2.343	1.448	781	1.007	42	44.264
55-59	9.302	588	721	1.534	2.209	1.732	1.004	655	837	22	32.153
60-64	6.036	398	474	906	1.262	1.108	721	417	742	8	21.805
65 Y MÁS	5.837	529	378	737	997	943	686	494	1.058	15	22.415
TÉCNICO SUPERIOR	36.000	12.290	8.840	8.695	4.177	1.225	422	156	145	50	47.722
12-14	-	-	-	-	-	-	-	-	-	-	-
15-19	1.626	1.481	130	12	2	-	-	-	-	1	160
20-24	6.690	4.573	1.701	343	56	8	-	-	1	8	2.594
25-29	7.008	2.863	2.516	1.305	271	40	4	-	-	9	6.119
30-34	6.264	1.471	1.871	2.023	707	147	26	11	-	8	8.822
35-39	5.017	782	1.120	1.943	885	205	48	16	7	11	8.866
40-44	3.772	501	698	1.494	801	179	68	12	14	5	7.315
45-49	2.314	305	374	770	582	178	60	23	20	2	4.950
50-54	1.432	141	205	390	418	164	67	25	21	1	3.527
55-59	920	73	123	234	250	138	61	21	19	1	2.457
60-64	463	47	58	96	111	80	41	10	18	2	1.294
65 Y MÁS	494	53	44	85	94	86	47	38	45	2	1.618
UNIVERSITARIO	108.914	47.605	21.871	21.408	11.764	3.764	1.357	550	462	133	128.354
12-14	-	-	-	-	-	-	-	-	-	-	-
15-19	9.630	8.980	591	49	8	-	-	-	-	2	713
20-24	24.185	18.245	4.647	1.086	162	20	4	-	-	21	7.405
25-29	19.452	10.070	5.484	2.898	834	103	27	8	3	25	14.398
30-34	16.096	4.746	4.543	4.489	1.766	377	106	30	11	28	21.114
35-39	11.591	2.145	2.481	4.055	2.102	543	168	50	33	14	20.440
40-44	9.131	1.289	1.495	3.283	2.057	632	213	88	59	15	18.766
45-49	6.749	844	1.054	2.286	1.650	597	178	82	51	7	14.703
50-54	5.244	549	788	1.591	1.410	533	206	92	65	10	12.369
55-59	3.516	401	443	985	949	436	162	79	58	3	8.694
60-64	1.713	154	194	401	473	258	127	46	56	4	4.750
65 Y MÁS	1.607	182	151	285	353	265	166	75	126	4	5.002

NOTA: SE EXCLUYEN LAS PERSONAS QUE NO DECLARARON EL NIVEL EDUCATIVO APROBADO
FUENTE: INSTITUTO NACIONAL DE ESTADÍSTICA, INE

ESTADO BOLÍVAR
CUADRO 4. TOTAL DE MUJERES DE 12 AÑOS Y MÁS, POR NÚMERO DE HIJOS(AS) ACTUALMENTE VIVOS(AS) Y TOTAL DE HIJOS(AS) ACTUALMENTE VIVOS(AS),
SEGÚN GRUPO DE EDAD DE LA MADRE
CENSO 2011

GRUPO DE EDAD DE LA MADRE	TOTAL DE MUJERES	NÚMERO DE HIJOS(AS) ACTUALMENTE VIVOS(AS)									TOTAL DE HIJOS(AS) ACTUALMENTE VIVOS(AS)
		NINGUNO	1	2	3	4	5	6	7 Y MÁS	NO DECLARADO	
TOTAL	357.996	1.489	78.519	90.824	70.837	39.265	24.196	15.730	29.625	7.511	1.056.849
12-14	3.205	2	266	38	-	-	-	-	-	2.899	350
15-19	12.062	64	8.794	2.143	348	40	3	-	-	670	14.467
20-24	33.722	152	18.036	9.930	3.719	835	199	50	16	785	54.176
25-29	43.360	157	15.888	14.153	7.991	2.927	1.138	371	167	568	89.216
30-34	47.622	186	11.577	16.149	10.624	4.507	2.215	1.072	757	535	117.133
35-39	42.818	171	7.088	13.713	10.839	5.016	2.644	1.427	1.496	424	119.949
40-44	39.576	161	5.000	11.304	10.118	5.437	3.037	1.824	2.314	381	122.429
45-49	34.037	109	3.692	8.240	8.425	5.089	3.240	1.998	2.980	264	115.315
50-54	29.927	145	2.827	5.930	6.981	4.920	3.222	2.154	3.492	256	109.172
55-59	23.906	114	1.998	3.999	5.069	4.046	2.802	2.015	3.658	205	93.365
60-64	17.247	75	1.338	2.290	3.133	2.765	2.177	1.615	3.703	151	73.105
65 Y MÁS	30.514	153	2.015	2.935	3.590	3.683	3.519	3.204	11.042	373	148.172

NOTA: SE EXCLUYEN LAS MUJERES QUE NO TUVIERON HIJOS(AS) NACIDOS(AS) VIVOS(AS)
FUENTE: INSTITUTO NACIONAL DE ESTADÍSTICA, INE

ESTADO BOLÍVAR
CUADRO 5. TOTAL DE MUJERES DE 12 AÑOS Y MÁS, POR NÚMERO DE HIJOS(AS) ACTUALMENTE VIVOS(AS) Y TOTAL DE HIJOS(AS) ACTUALMENTE VIVOS(AS),
SEGÚN GRUPO DE EDAD Y SITUACIÓN CONYUGAL DE LA MADRE

GRUPO DE EDAD Y SITUACIÓN CONYUGAL DE LA MADRE	TOTAL DE MUJERES	NÚMERO DE HIJOS(AS) ACTUALMENTE VIVOS(AS)									TOTAL DE HIJOS(AS) ACTUALMENTE VIVOS(AS)
		NINGUNO	1	2	3	4	5	6	7 Y MÁS	NO DECLARADO	
TOTAL	357.996	1.489	78.519	90.824	70.837	39.265	24.196	15.730	29.625	7.511	1.056.849
12-14	3.205	2	266	38	-	-	-	-	-	2.899	350
15-19	12.062	64	8.794	2.143	348	40	3	-	-	670	14.467
20-24	33.722	152	18.036	9.930	3.719	835	199	50	16	785	54.176
25-29	43.360	157	15.888	14.153	7.991	2.927	1.138	371	167	568	89.216
30-34	47.622	186	11.577	16.149	10.624	4.507	2.215	1.072	757	535	117.133
35-39	42.818	171	7.088	13.713	10.839	5.016	2.644	1.427	1.496	424	119.949
40-44	39.576	161	5.000	11.304	10.118	5.437	3.037	1.824	2.314	381	122.429
45-49	34.037	109	3.692	8.240	8.425	5.089	3.240	1.998	2.980	264	115.315
50-54	29.927	145	2.827	5.930	6.981	4.920	3.222	2.154	3.492	256	109.172
55-59	23.906	114	1.998	3.999	5.069	4.046	2.802	2.015	3.658	205	93.365
60-64	17.247	75	1.338	2.290	3.133	2.765	2.177	1.615	3.703	151	73.105
65 Y MÁS	30.514	153	2.015	2.935	3.590	3.683	3.519	3.204	11.042	373	148.172
UNIDA	128.950	422	29.220	33.783	26.521	14.647	8.930	5.660	8.838	929	376.949
12-14	144	1	117	24	-	-	-	-	-	2	165
15-19	6.095	23	4.441	1.363	208	20	1	-	-	39	7.948
20-24	17.883	70	8.733	5.839	2.381	565	141	30	8	116	30.899
25-29	21.687	67	6.426	7.363	4.695	1.862	767	258	120	129	49.028
30-34	21.546	71	3.860	6.815	5.449	2.638	1.350	726	490	147	59.149
35-39	17.681	48	2.095	4.839	4.811	2.611	1.424	849	877	127	55.323
40-44	14.476	49	1.319	3.311	3.583	2.372	1.484	980	1.273	105	50.541
45-49	10.800	24	887	1.921	2.434	1.775	1.340	890	1.436	93	41.439
50-54	7.962	26	615	1.187	1.493	1.334	1.043	755	1.447	62	32.814
55-59	5.023	14	343	638	845	770	684	534	1.150	45	21.956
60-64	2.744	11	202	260	363	384	344	310	846	24	12.873
65 Y MÁS	2.909	18	182	223	259	316	352	328	1.191	40	14.814
CASADA	103.439	451	17.967	30.108	23.838	12.236	6.799	4.162	7.146	732	308.910
12-14	35	-	25	8	-	-	-	-	-	2	41
15-19	742	5	538	141	45	7	1	-	-	5	1.004
20-24	4.473	15	2.562	1.295	445	100	19	6	2	29	7.088
25-29	9.621	46	4.008	3.273	1.536	453	179	54	26	46	18.407
30-34	13.720	50	3.610	5.414	2.844	974	420	173	140	95	31.184
35-39	13.983	63	2.214	5.438	3.613	1.316	634	294	316	95	36.483
40-44	14.062	63	1.591	4.870	3.930	1.708	803	449	540	108	40.602
45-49	12.917	42	1.187	3.737	3.648	1.838	999	567	817	82	41.225
50-54	11.295	65	839	2.515	3.101	1.973	1.085	654	974	89	39.359
55-59	8.953	48	609	1.676	2.196	1.688	1.005	656	1.019	56	33.491
60-64	6.172	20	379	886	1.333	1.115	790	555	1.046	48	25.316
65 Y MÁS	7.466	34	405	855	1.147	1.064	864	754	2.266	77	34.710
SOLTERA	71.087	355	24.152	16.178	10.701	5.786	3.691	2.444	4.968	2.812	180.570
12-14	2.625	1	115	4	-	-	-	-	-	2.505	131
15-19	4.283	34	3.541	573	78	10	-	-	-	47	5.033
20-24	9.474	61	6.014	2.366	765	137	31	9	2	89	13.948
25-29	9.635	39	4.610	2.831	1.422	501	147	50	13	22	17.764
30-34	8.825	41	3.169	2.774	1.643	631	334	125	85	23	19.297
35-39	7.311	32	1.998	2.156	1.587	723	391	191	208	25	18.624
40-44	6.357	30	1.374	1.692	1.409	823	465	254	299	11	18.259
45-49	5.513	24	1.048	1.258	1.133	778	499	323	440	10	17.636
50-54	4.941	24	835	974	959	696	508	362	570	13	17.194
55-59	4.142	18	563	680	764	582	466	352	700	17	15.965
60-64	2.910	17	354	390	449	383	335	265	708	9	12.258
65 Y MÁS	5.071	34	531	480	492	522	515	513	1.943	41	24.461

ESTADO BOLÍVAR
CUADRO 5. TOTAL DE MUJERES DE 12 AÑOS Y MÁS, POR NÚMERO DE HIJOS(AS) ACTUALMENTE VIVOS(AS) Y TOTAL DE HIJOS(AS) ACTUALMENTE VIVOS(AS),
SEGÚN GRUPO DE EDAD Y SITUACIÓN CONYUGAL DE LA MADRE
CENSO 2011

GRUPO DE EDAD Y SITUACIÓN CONYUGAL DE LA MADRE	TOTAL DE MUJERES	NÚMERO DE HIJOS(AS) ACTUALMENTE VIVOS(AS)									TOTAL DE HIJOS(AS) ACTUALMENTE VIVOS(AS)
		NINGUNO	1	2	3	4	5	6	7 Y MÁS	NO DECLARADO	
CONT.											
SEPARADA DE UNIÓN O MATRIMONIO	18.997	75	3.600	4.748	3.868	2.343	1.515	991	1.829	28	60.556
12-14	9	-	7	2	-	-	-	-	-	-	11
15-19	318	1	244	55	15	2	1	-	-	-	412
20-24	1.162	6	641	366	110	26	5	3	1	4	1.889
25-29	1.563	2	628	520	274	90	34	7	7	1	3.119
30-34	2.216	11	596	767	493	202	87	34	25	1	5.239
35-39	2.264	16	429	742	531	258	149	69	66	4	6.183
40-44	2.376	7	316	689	628	329	182	95	128	2	7.286
45-49	2.233	7	226	548	567	351	236	128	167	3	7.552
50-54	2.143	6	180	433	497	376	235	172	237	7	7.939
55-59	1.772	9	131	294	327	327	218	165	298	3	7.198
60-64	1.209	3	91	167	223	193	166	118	248	-	5.140
65 Y MÁS	1.732	7	111	165	203	189	202	200	652	3	8.588
DIVORCIADA	10.927	68	1.924	3.181	2.603	1.334	701	399	702	15	32.332
12-14	-	-	-	-	-	-	-	-	-	-	-
15-19	6	-	4	2	-	-	-	-	-	-	8
20-24	42	-	22	12	2	2	2	1	-	1	76
25-29	245	-	146	75	16	4	4	-	-	-	380
30-34	645	9	253	245	103	20	7	4	3	1	1.220
35-39	923	10	280	388	166	55	15	6	3	-	1.906
40-44	1.402	8	311	545	361	104	40	11	19	3	3.315
45-49	1.494	10	255	537	398	178	68	27	20	1	3.885
50-54	1.734	7	226	501	525	228	131	61	52	3	5.116
55-59	1.614	8	198	386	439	269	133	83	97	1	5.213
60-64	1.209	6	109	235	299	227	122	80	130	1	4.392
65 Y MÁS	1.613	10	120	255	294	247	179	126	378	4	6.821
VIUDA DE UNIÓN O MATRIMONIO	21.648	117	1.647	2.821	3.303	2.918	2.558	2.073	6.142	69	97.468
12-14	2	-	2	-	-	-	-	-	-	-	2
15-19	36	-	24	9	2	1	-	-	-	-	52
20-24	139	-	62	51	16	5	1	1	3	-	264
25-29	238	3	69	90	48	17	7	2	1	1	515
30-34	400	4	88	133	92	41	17	10	14	1	1.037
35-39	483	2	72	149	131	53	31	18	26	1	1.428
40-44	750	4	89	197	205	101	63	35	55	1	2.420
45-49	1.005	2	87	239	244	169	97	63	100	4	3.568
50-54	1.774	17	132	320	406	313	220	150	212	4	6.750
55-59	2.324	17	154	325	498	410	296	225	394	5	9.542
60-64	2.945	18	203	352	466	463	420	287	725	11	13.126
65 Y MÁS	11.552	50	665	956	1.195	1.345	1.406	1.282	4.612	41	58.764
NO DECLARADO	2.948	1	9	5	3	1	2	1	-	2.926	64
12-14	390	-	-	-	-	-	-	-	-	390	-
15-19	582	1	2	-	-	-	-	-	-	579	10
20-24	549	-	2	1	-	-	-	-	-	546	12
25-29	371	-	1	1	-	-	-	-	-	369	3
30-34	270	-	1	1	-	1	-	-	-	267	7
35-39	173	-	-	1	-	-	-	-	-	172	2
40-44	153	-	-	-	2	-	-	-	-	151	6
45-49	75	-	2	-	1	-	1	-	-	71	10
50-54	78	-	-	-	-	-	-	-	-	78	-
55-59	78	-	-	-	-	-	-	-	-	78	-
60-64	58	-	-	-	-	-	-	-	-	58	-
65 Y MÁS	171	-	1	1	-	-	1	1	-	167	14

NOTA: SE EXCLUYEN LAS MUJERES QUE NO TUVIERON HIJOS(AS) NACIDOS(AS) VIVOS(AS)
FUENTE: INSTITUTO NACIONAL DE ESTADÍSTICA, INE

ESTADO BOLÍVAR
CUADRO 6. TOTAL DE MUJERES DE 12 AÑOS Y MÁS, POR NÚMERO DE HIJOS(AS) ACTUALMENTE VIVOS(AS) Y TOTAL DE HIJOS(AS) ACTUALMENTE VIVOS(AS),
SEGÚN GRUPO DE EDAD Y NIVEL EDUCATIVO APROBADO DE LA MADRE

GRUPO DE EDAD Y NIVEL EDUCATIVO APROBADO DE LA MADRE	TOTAL DE MUJERES	CENSO 2011 NÚMERO DE HIJOS(AS) ACTUALMENTE VIVOS(AS)									TOTAL DE HIJOS(AS) ACTUALMENTE VIVOS(AS)
		NINGUNO	1	2	3	4	5	6	7 Y MÁS	NO DECLARADO	
TOTAL	357.996	1.489	78.519	90.824	70.837	39.265	24.196	15.730	29.625	7.511	1.056.849
12-14	3.205	2	266	38	-	-	-	-	-	2.899	350
15-19	12.062	64	8.794	2.143	348	40	3	-	-	670	14.467
20-24	33.722	152	18.036	9.930	3.719	835	199	50	16	785	54.176
25-29	43.360	157	15.888	14.153	7.991	2.927	1.138	371	167	568	89.216
30-34	47.622	186	11.577	16.149	10.624	4.507	2.215	1.072	757	535	117.133
35-39	42.818	171	7.088	13.713	10.839	5.016	2.644	1.427	1.496	424	119.949
40-44	39.576	161	5.000	11.304	10.118	5.437	3.037	1.824	2.314	381	122.429
45-49	34.037	109	3.692	8.240	8.425	5.089	3.240	1.998	2.980	264	115.315
50-54	29.927	145	2.827	5.930	6.981	4.920	3.222	2.154	3.492	256	109.172
55-59	23.906	114	1.998	3.999	5.069	4.046	2.802	2.015	3.658	205	93.365
60-64	17.247	75	1.338	2.290	3.133	2.765	2.177	1.615	3.703	151	73.105
65 Y MÁS	30.514	153	2.015	2.935	3.590	3.683	3.519	3.204	11.042	373	148.172
NO SABE	9.993	38	1.011	1.233	1.059	869	678	580	1.601	2.924	28.895
12-14	298	-	6	3	-	-	-	-	-	289	12
15-19	557	1	79	37	9	2	-	-	-	429	220
20-24	872	2	144	84	57	16	3	3	-	563	628
25-29	849	1	155	149	84	40	19	7	5	389	1.061
30-34	874	7	120	167	98	77	57	22	27	299	1.726
35-39	803	1	80	169	143	71	51	22	51	215	1.987
40-44	828	2	78	137	111	99	77	56	78	190	2.420
45-49	726	-	64	105	118	83	69	62	103	122	2.486
50-54	773	3	57	93	113	122	73	65	146	101	2.895
55-59	729	7	55	83	84	102	87	72	141	98	2.767
60-64	638	2	45	52	84	76	57	63	199	60	2.793
65 Y MÁS	2.046	12	128	154	158	181	185	208	851	169	9.900
NINGUNO	16.368	87	1.550	1.708	1.684	1.826	1.686	1.629	6.007	191	78.103
12-14	81	-	19	2	-	-	-	-	-	60	23
15-19	283	2	171	72	19	5	1	-	-	13	413
20-24	604	2	181	181	148	53	19	7	7	6	1.409
25-29	784	5	147	181	151	149	82	32	30	7	2.402
30-34	974	5	112	159	176	167	131	96	117	11	3.716
35-39	949	6	101	135	144	144	127	100	180	12	3.906
40-44	981	8	86	116	133	161	122	102	248	5	4.335
45-49	1.211	-	93	132	146	168	146	139	376	11	5.719
50-54	1.418	7	100	143	148	179	162	167	499	13	6.899
55-59	1.519	3	93	140	150	168	155	176	629	5	7.753
60-64	1.479	7	81	112	130	129	166	168	672	14	7.809
65 Y MÁS	6.085	42	366	335	339	503	575	642	3.249	34	33.719
PRIMARIA (1-6)	82.779	257	7.475	11.541	14.410	12.436	10.303	7.649	15.807	2.901	332.557
12-14	2.092	2	96	8	-	-	-	-	-	1.986	112
15-19	2.024	13	1.210	520	116	15	-	-	-	150	2.682
20-24	3.742	20	1.034	1.316	869	272	95	24	6	106	8.086
25-29	5.030	12	725	1.292	1.369	868	446	184	76	58	14.794
30-34	6.054	15	544	1.245	1.561	1.098	750	417	350	74	20.851
35-39	6.608	10	482	1.084	1.582	1.238	881	571	691	69	25.104
40-44	7.588	17	505	1.099	1.581	1.409	1.045	733	1.121	78	30.592
45-49	8.644	23	551	1.149	1.632	1.480	1.302	880	1.571	56	36.548
50-54	9.289	36	520	1.049	1.604	1.642	1.409	1.080	1.881	68	40.810
55-59	8.982	23	495	896	1.423	1.535	1.380	1.081	2.087	62	40.795
60-64	7.517	25	421	650	1.060	1.153	1.102	923	2.126	57	35.539
65 Y MÁS	15.209	61	892	1.233	1.613	1.726	1.893	1.756	5.898	137	76.644

ESTADO BOLÍVAR
CUADRO 6. TOTAL DE MUJERES DE 12 AÑOS Y MÁS, POR NÚMERO DE HIJOS(AS) ACTUALMENTE VIVOS(AS) Y TOTAL DE HIJOS(AS) ACTUALMENTE VIVOS(AS),
SEGÚN GRUPO DE EDAD Y NIVEL EDUCATIVO APROBADO DE LA MADRE
CENSO 2011

GRUPO DE EDAD Y NIVEL EDUCATIVO APROBADO DE LA MADRE	TOTAL DE MUJERES	NÚMERO DE HIJOS(AS) ACTUALMENTE VIVOS(AS)									TOTAL DE HIJOS(AS) ACTUALMENTE VIVOS(AS)
		NINGUNO	1	2	3	4	5	6	7 Y MÁS	NO DECLARADO	
CONT.											
SECUNDARIA (1-5), (6) ..	163.837	667	37.533	46.081	38.112	19.407	9.877	5.220	5.696	1.244	443.884
12-14	734	-	145	25	-	-	-	-	-	564	203
15-19	8.403	41	6.617	1.457	194	18	2	-	-	74	10.283
20-24	20.447	76	10.341	6.946	2.443	469	79	16	2	75	34.135
25-29	23.170	86	6.833	8.349	5.328	1.744	560	142	53	75	50.634
30-34	23.577	79	4.355	8.068	6.392	2.675	1.156	500	253	99	61.198
35-39	20.777	79	2.795	6.296	6.064	2.845	1.392	674	539	93	60.024
40-44	19.066	75	2.099	5.161	5.484	3.003	1.527	836	803	78	59.341
45-49	15.542	54	1.515	3.746	4.360	2.624	1.491	825	867	60	51.233
50-54	12.461	68	1.128	2.623	3.308	2.321	1.329	737	892	55	42.997
55-59	8.714	57	767	1.629	2.227	1.695	965	608	734	32	31.177
60-64	5.638	27	524	957	1.284	1.088	697	403	644	14	21.101
65 Y MÁS	5.308	25	414	824	1.028	925	679	479	909	25	21.558
TECNICO SUPERIOR	23.710	164	8.880	8.707	4.078	1.134	401	152	118	76	47.015
12-14	-	-	-	-	-	-	-	-	-	-	-
15-19	145	3	127	11	2	-	-	-	-	2	163
20-24	2.117	16	1.699	335	49	6	-	-	1	11	2.571
25-29	4.145	20	2.523	1.295	255	36	4	-	-	12	6.066
30-34	4.793	33	1.875	2.005	691	139	25	10	-	15	8.755
35-39	4.235	36	1.121	1.954	847	195	45	15	7	15	8.746
40-44	3.271	21	704	1.493	785	171	61	12	13	11	7.245
45-49	2.009	8	385	786	571	160	58	23	16	2	4.850
50-54	1.291	12	212	395	421	146	65	20	18	2	3.428
55-59	847	9	126	241	253	122	60	20	14	2	2.381
60-64	416	5	59	100	111	75	37	12	15	2	1.254
65 Y MÁS	441	1	49	92	93	84	46	40	34	2	1.556
UNIVERSITARIO	61.309	276	22.070	21.554	11.494	3.593	1.251	500	396	175	126.395
12-14	-	-	-	-	-	-	-	-	-	-	-
15-19	650	4	590	46	8	-	-	-	-	2	706
20-24	5.940	36	4.637	1.068	153	19	3	-	-	24	7.347
25-29	9.382	33	5.505	2.887	804	90	27	6	3	27	14.259
30-34	11.350	47	4.571	4.505	1.706	351	96	27	10	37	20.887
35-39	9.446	39	2.509	4.075	2.059	523	148	45	28	20	20.182
40-44	7.842	38	1.528	3.298	2.024	594	205	85	51	19	18.496
45-49	5.905	24	1.084	2.322	1.598	574	174	69	47	13	14.479
50-54	4.695	19	810	1.627	1.387	510	184	85	56	17	12.143
55-59	3.115	15	462	1.010	932	424	155	58	53	6	8.492
60-64	1.559	9	208	419	464	244	118	46	47	4	4.609
65 Y MÁS	1.425	12	166	297	359	264	141	79	101	6	4.795

NOTA: SE EXCLUYEN LAS MUJERES QUE NO TUVIERON HIJOS(AS) NACIDOS(AS) VIVOS(AS) Y AQUELLAS QUE NO DECLARARON EL NIVEL EDUCATIVO APROBADO
FUENTE: INSTITUTO NACIONAL DE ESTADÍSTICA, INE

ESTADO BOLÍVAR
CUADRO 7. TOTAL DE MUJERES DE 12 AÑOS Y MÁS CON HIJOS(AS) NACIDOS(AS) VIVOS(AS), POR PERIODO DE NACIMIENTO DE SU ÚLTIMO HIJO(A) NACIDO(A) VIVO(A),
SEGÚN GRUPO DE EDAD DE LA MADRE
CENSO 2011

GRUPO DE EDAD DE LA MADRE	PERIODO DE NACIMIENTO DE SU ÚLTIMO HIJO(A) NACIDO(A) VIVO(A)			
	TOTAL DE MUJERES	MUJERES DE 12 AÑOS Y MÁS CON HIJOS(AS) NACIDOS(AS) VIVOS(AS) EN EL AÑO ANTERIOR AL CENSO 2011 a/	MUJERES DE 12 AÑOS Y MÁS CON HIJOS(AS) NACIDOS(AS) VIVOS(AS) ANTES DE NOVIEMBRE DE 2010	NO DECLARADO
TOTAL	357.996	27.188	317.672	13.136
12-14	3.205	159	52	2.994
15-19	12.062	5.260	5.940	862
20-24	33.722	8.472	24.142	1.108
25-29	43.360	6.528	35.893	939
30-34	47.622	4.134	42.550	938
35-39	42.818	1.951	40.067	800
40-44	39.576	564	38.293	719
45-49	34.037	117	33.364	556
50-54	29.927	3	29.307	617
55-59	23.906	-	23.258	648
60-64	17.247	-	16.641	606
65 Y MÁS	30.514	-	28.165	2.349

a/: EL AÑO ANTERIOR AL CENSO 2011 CORRESPONDE AL PERIODO NOVIEMBRE 2010 - NOVIEMBRE 2011
FUENTE: INSTITUTO NACIONAL DE ESTADÍSTICA, INE

CARACTERÍSTICAS DE LOS HOGARES

ESTADO BOLÍVAR
CUADRO 1. TOTAL DE HOGARES, POR TIPO DE VIVIENDA FAMILIAR OCUPADA, SEGÚN NÚMERO DE HOGARES EN LA VIVIENDA Y TIPO DE SERVICIO DE ELIMINACIÓN DE EXCRETAS
CENSO 2011

NÚMERO DE HOGARES EN LA VIVIENDA Y TIPO DE SERVICIO DE ELIMINACIÓN DE EXCRETAS	TOTAL DE HOGARES	TIPO DE VIVIENDA FAMILIAR OCUPADA						
		QUINTA O CASAQUINTA	CASA	APARTAMENTO EN EDIFICIO	APARTAMENTO EN QUINTA, CASAQUINTA O CASA	CASA DE VECINDAD	RANCHO	VIVIENDA INDÍGENA
TOTAL	362.568	13.590	280.866	25.317	2.077	41	37.487	3.190
EN VIVIENDAS CON 1 HOGAR	355.023	13.261	274.330	24.913	2.039	7	37.308	3.165
POCETA CONECTADA A CLOACA	205.909	11.633	163.666	24.646	1.687	4	4.273	-
POCETA CONECTADA A POZO SÉPTICO	119.029	1.609	96.883	267	351	2	19.874	43
POCETA SIN CONEXIÓN A CLOACA O A POZO SÉPTICO	2.700	19	1.954	-	1	1	718	7
EXCUSADO DE HOYO O LETRINA	7.077	-	3.145	-	-	-	3.661	271
NO TIENE POCETA O EXCUSADO	20.308	-	8.682	-	-	-	8.782	2.844
EN VIVIENDAS CON 2 HOGARES	5.346	235	4.606	298	26	7	154	20
POCETA CONECTADA A CLOACA	4.059	207	3.508	293	23	4	24	-
POCETA CONECTADA A POZO SÉPTICO	1.095	28	971	5	3	2	86	-
POCETA SIN CONEXIÓN A CLOACA O A POZO SÉPTICO	35	-	32	-	-	1	2	-
EXCUSADO DE HOYO O LETRINA	51	-	33	-	-	-	14	4
NO TIENE POCETA O EXCUSADO	106	-	62	-	-	-	28	16
EN VIVIENDAS CON 3 HOGARES	1.643	61	1.451	88	8	7	25	3
POCETA CONECTADA A CLOACA	1.300	56	1.141	87	7	4	5	-
POCETA CONECTADA A POZO SÉPTICO	295	5	271	1	1	2	15	-
POCETA SIN CONEXIÓN A CLOACA O A POZO SÉPTICO	10	-	9	-	-	1	-	-
EXCUSADO DE HOYO O LETRINA	19	-	15	-	-	-	3	1
NO TIENE POCETA O EXCUSADO	19	-	15	-	-	-	2	2
EN VIVIENDAS CON 4 Ó MÁS HOGARES	556	33	479	18	4	20	-	2
POCETA CONECTADA A CLOACA	422	31	361	18	2	10	-	-
POCETA CONECTADA A POZO SÉPTICO	91	2	79	-	2	8	-	-
POCETA SIN CONEXIÓN A CLOACA O A POZO SÉPTICO	4	-	2	-	-	2	-	-
EXCUSADO DE HOYO O LETRINA	21	-	20	-	-	-	-	1
NO TIENE POCETA O EXCUSADO	18	-	17	-	-	-	-	1

NOTA: SE EXCLUYEN LOS HOGARES EN VIVIENDAS CLASIFICADAS COMO REFUGIO Y OTRA CLASE
FUENTE: INSTITUTO NACIONAL DE ESTADÍSTICA, INE

ESTADO BOLÍVAR
CUADRO 2. TOTAL DE HOGARES, POR TIPO DE VIVIENDA FAMILIAR OCUPADA, SEGÚN DISPONIBILIDAD DE TECNOLOGÍAS
CENSO 2011

DISPONIBILIDAD DE TECNOLOGÍAS	TOTAL DE HOGARES	TIPO DE VIVIENDA FAMILIAR OCUPADA						
		QUINTA O CASAQUINTA	CASA	APARTAMENTO EN EDIFICIO	APARTAMENTO EN QUINTA, CASAQUINTA O CASA	CASA DE VECINDAD	RANCHO	VIVIENDA INDÍGENA
TOTAL 1/	362.568	13.590	280.866	25.317	2.077	41	37.487	3.190
-								
TELÉFONO FIJO (POR LÍNEA)	102.154	8.600	76.100	15.769	614	6	1.060	5
TELÉFONO FIJO (ENCHUFE)	55.831	1.785	47.242	2.715	302	2	3.761	24
TELÉFONO MÓVIL CELULAR	209.820	8.323	166.249	14.567	1.252	32	19.273	124
TV CONEXIÓN POR CABLE O SATÉLITE	174.876	10.590	137.267	18.583	1.262	18	7.064	92
COMPUTADORA	105.424	9.065	77.742	16.772	845	11	982	7
ACCESO A INTERNET FIJO O MÓVIL	78.449	7.713	55.405	14.280	639	8	402	2
NO DISPONE	53.393	311	35.500	652	200	5	13.773	2.952

1/ CORRESPONDE AL TOTAL DE HOGARES EMPADRONADOS Y NO A LA SUMA DE LOS TIPOS DE TECNOLOGÍAS, YA QUE NO SON EXCLUYENTES
NOTA: SE EXCLUYEN LOS HOGARES EN VIVIENDAS CLASIFICADAS COMO REFUGIO Y OTRA CLASE
FUENTE: INSTITUTO NACIONAL DE ESTADÍSTICA, INE

ESTADO BOLÍVAR
CUADRO 3. TOTAL DE HOGARES, POR TIPO DE VIVIENDA FAMILIAR OCUPADA, SEGÚN DISPONIBILIDAD DE ARTEFACTOS
CENSO 2011

DISPONIBILIDAD DE ARTEFACTOS	TOTAL DE HOGARES	TIPO DE VIVIENDA FAMILIAR OCUPADA						
		QUINTA O CASAQUINTA	CASA	APARTAMENTO EN EDIFICIO	APARTAMENTO EN QUINTA, CASAQUINTA O CASA	CASA DE VECINDAD	RANCHO	VIVIENDA INDÍGENA
TOTAL 1/	362.568	13.590	280.866	25.317	2.077	41	37.487	3.190
RADIO	235.262	10.798	187.291	19.187	1.224	14	16.560	188
TELEVISOR	333.289	13.340	264.479	24.886	1.962	37	28.238	347
NEVERA	316.551	13.191	252.805	24.707	1.853	26	23.803	166
LAVADORA	247.322	12.367	198.019	22.732	1.458	14	12.705	27
SECADORA	29.438	4.159	17.579	6.908	272	1	519	-
CALENTADOR DE AGUA	11.740	2.355	5.686	3.509	151	-	38	1
AIRE ACONDICIONADO	231.683	12.674	190.327	23.481	1.603	22	3.575	1
COCINA	335.385	13.227	265.230	24.715	1.917	24	30.145	127
NO DISPONIBLE	12.514	75	5.534	124	40	2	4.012	2.727

1/ CORRESPONDE AL TOTAL DE HOGARES EMPADRONADOS Y NO A LA SUMA DE LOS TIPOS DE ARTEFACTOS, YA QUE NO SON EXCLUYENTES

NOTA: SE EXCLUYEN LOS HOGARES EN VIVIENDAS CLASIFICADAS COMO REFUGIO Y OTRA CLASE

FUENTE: INSTITUTO NACIONAL DE ESTADÍSTICA, INE

ESTADO BOLÍVAR
CUADRO 4. TOTAL DE HOGARES, POR TIPO DE VIVIENDA FAMILIAR OCUPADA, SEGÚN NÚMERO DE CUARTOS DE BAÑO CON REGADERA O DUCHA DE USO EXCLUSIVO Y TAMAÑO DEL HOGAR
CENSO 2011

NÚMERO DE CUARTOS DE BAÑO CON REGADERA O DUCHA Y TAMAÑO DEL HOGAR	TOTAL DE HOGARES	TIPO DE VIVIENDA FAMILIAR OCUPADA						
		QUINTA O CASAQUINTA	CASA	APARTAMENTO EN EDIFICIO	APARTAMENTO EN QUINTA, CASAQUINTA O CASA	CASA DE VECINDAD	RANCHO	VIVIENDA INDÍGENA
TOTAL	362.568	13.590	280.866	25.317	2.077	41	37.487	3.190
EN VIVIENDAS CON 1 CUARTO DE BAÑO CON REGADERA O DUCHA	247.645	4.912	201.141	16.316	1.460	35	23.545	236
1 PERSONA	39.847	1.046	30.158	3.368	451	16	4.777	31
2 PERSONAS	38.302	931	30.264	3.168	339	9	3.566	25
3 PERSONAS	46.958	897	38.138	3.657	250	5	3.977	34
4 PERSONAS	48.672	912	40.228	3.218	235	3	4.039	37
5 PERSONAS	33.137	572	27.545	1.711	105	2	3.181	21
6 PERSONAS	18.200	271	15.415	650	45	-	1.796	23
7 PERSONAS	10.048	144	8.536	294	15	-	1.038	21
8 PERSONAS	5.487	64	4.711	131	7	-	560	14
9 PERSONAS	3.051	36	2.644	55	8	-	298	10
10 PERSONAS Y MÁS	3.943	39	3.502	64	5	-	313	20
EN VIVIENDAS CON 2 CUARTOS DE BAÑO CON REGADERA O DUCHA	62.207	5.700	48.035	8.083	373	2	-	14
1 PERSONA	3.033	201	1.909	904	16	1	-	2
2 PERSONAS	6.460	685	4.374	1.345	55	1	-	-
3 PERSONAS	11.587	1.150	8.347	2.012	77	-	-	1
4 PERSONAS	15.418	1.659	11.462	2.177	118	-	-	2
5 PERSONAS	11.228	986	9.125	1.058	55	-	-	4
6 PERSONAS	6.426	508	5.523	366	27	-	-	2
7 PERSONAS	3.441	257	3.047	127	9	-	-	1
8 PERSONAS	2.046	121	1.864	54	6	-	-	1
9 PERSONAS	1.081	68	987	23	2	-	-	1
10 PERSONAS Y MÁS	1.487	65	1.397	17	8	-	-	-
EN VIVIENDAS CON 3 CUARTOS DE BAÑO CON REGADERA O DUCHA	9.444	2.148	6.616	582	96	-	-	2
1 PERSONA	362	77	230	52	3	-	-	-
2 PERSONAS	541	113	352	70	6	-	-	-
3 PERSONAS	1.360	300	949	94	17	-	-	-
4 PERSONAS	2.298	595	1.504	166	32	-	-	1
5 PERSONAS	1.976	507	1.339	113	16	-	-	1
6 PERSONAS	1.157	266	822	57	12	-	-	-
7 PERSONAS	741	153	564	17	7	-	-	-
8 PERSONAS	394	73	311	8	2	-	-	-
9 PERSONAS	240	28	210	2	-	-	-	-
10 PERSONAS Y MÁS	375	36	335	3	1	-	-	-
EN VIVIENDAS CON 4 Y MÁS CUARTOS DE BAÑO CON REGADERA O DUCHA	2.157	621	1.450	64	22	-	-	-
1 PERSONA	124	23	95	4	2	-	-	-
2 PERSONAS	137	36	87	9	5	-	-	-
3 PERSONAS	174	50	119	4	1	-	-	-
4 PERSONAS	420	134	266	18	2	-	-	-
5 PERSONAS	454	164	272	13	5	-	-	-
6 PERSONAS	297	81	205	9	2	-	-	-
7 PERSONAS	202	62	137	3	-	-	-	-
8 PERSONAS	130	31	95	3	1	-	-	-
9 PERSONAS	81	13	68	-	-	-	-	-
10 PERSONAS Y MÁS	138	27	106	1	4	-	-	-
EN VIVIENDAS CON CUARTOS DE BAÑO CON REGADERA O DUCHA NO DECLARADO	41.115	209	23.624	272	126	4	13.942	2.938
1 PERSONA	8.269	37	4.077	62	18	1	3.804	270
2 PERSONAS	5.754	28	3.267	39	31	1	2.026	362
3 PERSONAS	6.575	35	3.874	40	22	1	2.116	487
4 PERSONAS	6.654	43	4.073	59	29	1	1.977	472
5 PERSONAS	5.180	31	3.143	32	10	-	1.567	397
6 PERSONAS	3.451	13	2.073	17	10	-	1.026	312
7 PERSONAS	2.155	6	1.287	9	3	-	616	234
8 PERSONAS	1.263	8	743	7	2	-	355	148
9 PERSONAS	760	4	476	2	1	-	184	93
10 PERSONAS Y MÁS	1.054	4	611	5	-	-	271	163

NOTA: SE EXCLUYEN LOS HOGARES EN VIVIENDAS CLASIFICADAS COMO REFUGIO Y OTRA CLASE
FUENTE: INSTITUTO NACIONAL DE ESTADÍSTICA, INE

ESTADO BOLÍVAR
CUADRO 5. JEFES O JEFAS DE HOGAR DE 15 AÑOS Y MÁS, POR NIVEL EDUCATIVO APROBADO, SEGÚN GRUPO DE EDAD Y SEXO
CENSO 2011

GRUPO DE EDAD Y SEXO	TOTAL	NIVEL EDUCATIVO APROBADO					
		NO SABE	NINGUNO	PRIMARIA (1-6)	SECUNDARIA (1-5), (6)	TÉCNICO SUPERIOR	UNIVERSITARIO
TOTAL	362.568	10.213	18.869	96.175	161.770	23.905	51.636
15-19	4.406	77	164	750	2.693	91	631
20-24	20.455	551	512	2.728	11.145	1.217	4.302
25-29	33.205	567	738	5.159	18.250	2.829	5.662
30-34	44.186	844	1.147	7.409	23.641	3.889	7.256
35-39	43.473	852	1.141	8.445	22.494	3.768	6.773
40-44	44.693	994	1.426	9.532	22.162	3.783	6.796
45-49	40.257	1.012	1.517	10.490	18.653	2.748	5.837
50-54	37.426	1.148	1.883	11.422	15.638	2.026	5.309
55-59	31.732	1.092	1.880	11.433	11.541	1.645	4.141
60-64	23.727	877	1.881	9.767	7.753	986	2.463
65 Y MÁS	39.008	2.199	6.580	19.040	7.800	923	2.466
HOMBRES	226.218	6.663	11.340	59.424	104.834	16.111	27.846
15-19	2.153	59	109	423	1.275	42	245
20-24	12.314	412	374	1.881	6.905	683	2.059
25-29	21.732	423	556	3.741	12.228	1.843	2.941
30-34	29.440	626	876	5.333	16.157	2.633	3.815
35-39	28.594	592	855	5.907	15.237	2.450	3.553
40-44	29.011	671	1.043	6.422	14.706	2.590	3.579
45-49	25.364	699	1.007	6.577	12.050	1.857	3.174
50-54	22.841	755	1.217	6.830	9.740	1.414	2.885
55-59	19.032	704	1.049	6.562	7.120	1.192	2.405
60-64	14.027	537	1.054	5.485	4.643	736	1.572
65 Y MÁS	21.710	1.185	3.200	10.263	4.773	671	1.618
MUJERES	136.350	3.550	7.529	36.751	56.936	7.794	23.790
15-19	2.253	18	55	327	1.418	49	386
20-24	8.141	139	138	847	4.240	534	2.243
25-29	11.473	144	182	1.418	6.022	986	2.721
30-34	14.746	218	271	2.076	7.484	1.256	3.441
35-39	14.879	260	286	2.538	7.257	1.318	3.220
40-44	15.682	323	383	3.110	7.456	1.193	3.217
45-49	14.893	313	510	3.913	6.603	891	2.663
50-54	14.585	393	666	4.592	5.898	612	2.424
55-59	12.700	388	831	4.871	4.421	453	1.736
60-64	9.700	340	827	4.282	3.110	250	891
65 Y MÁS	17.298	1.014	3.380	8.777	3.027	252	848

NOTA: SE EXCLUYEN LOS JEFES O JEFAS DE HOGAR QUE NO DECLARARON EL NIVEL EDUCATIVO APROBADO
FUENTE: INSTITUTO NACIONAL DE ESTADÍSTICA, INE

ESTADO BOLÍVAR
CUADRO 6. TOTAL DE HOGARES EN VIVIENDAS FAMILIARES OCUPADAS, POR TENENCIA DE LA VIVIENDA, SEGÚN TIPO DE VIVIENDA Y NÚMERO DE HOGARES
CENSO 2011

TIPO DE VIVIENDA Y NÚMERO DE HOGARES	TOTAL DE HOGARES	TENENCIA DE LA VIVIENDA						
		TOTAL	PROPIA PAGADA TOTALMENTE	PAGÁNDOSE	ALQUILADA	PRESTADA	CEDIDA	OTRA FORMA
TOTAL	359.378	277.410	259.586	17.824	39.136	29.706	5.651	7.475
QUINTA O CASAQUINTA	13.590	11.723	10.469	1.254	1.080	553	119	115
1 HOGAR	13.261	11.614	10.362	1.252	1.015	446	94	92
2 HOGARES	235	93	91	2	39	71	17	15
3 HOGARES	61	15	15	-	13	24	4	5
4 HOGARES Y MÁS	33	1	1	-	13	12	4	3
CASA.....	280.866	216.143	203.300	12.843	30.574	24.762	4.299	5.088
1 HOGAR	274.330	214.185	201.381	12.804	29.686	21.836	3.935	4.688
2 HOGARES	4.606	1.460	1.426	34	571	2.032	266	277
3 HOGARES	1.451	374	369	5	197	705	76	99
4 HOGARES Y MÁS	479	124	124	-	120	189	22	24
APARTAMENTO EN EDIFICIO	25.317	17.157	14.195	2.962	6.188	1.231	489	252
1 HOGAR	24.913	17.051	14.098	2.953	6.008	1.141	477	236
2 HOGARES	298	84	76	8	124	70	8	12
3 HOGARES	88	18	17	1	45	17	4	4
4 HOGARES Y MÁS	18	4	4	-	11	3	-	-
APARTAMENTO EN QUINTA, CASAQUINTA O C.	2.077	842	717	125	924	236	50	25
1 HOGAR	2.039	829	705	124	912	226	50	22
2 HOGARES	26	10	9	1	9	5	-	2
3 HOGARES	8	2	2	-	3	2	-	1
4 HOGARES Y MÁS	4	1	1	-	-	3	-	-
CASA DE VECINDAD	41	12	11	1	20	8	1	-
1 HOGAR	7	4	4	-	3	-	-	-
2 HOGARES	7	1	1	-	3	3	-	-
3 HOGARES	7	1	1	-	3	3	-	-
4 HOGARES Y MÁS	20	6	5	1	11	2	1	-
RANCHO	37.487	31.533	30.894	639	350	2.916	693	1.995
1 HOGAR	37.308	31.469	30.831	638	342	2.842	686	1.969
2 HOGARES	154	54	54	-	6	63	7	24
3 HOGARES	25	10	9	1	2	11	-	2
4 HOGARES Y MÁS	-	-	-	-	-	-	-	-

NOTA: SE EXCLUYEN LOS HOGARES EN VIVIENDAS CLASIFICADAS COMO REFUGIO Y OTRA CLASE

NOTA: SE EXCLUYEN LOS HOGARES EN VIVIENDAS CLASIFICADAS COMO INDIGENA POR CUANTO LA VARIABLE TENENCIA DE LA VIVIENDA NO APLICA

FUENTE: INSTITUTO NACIONAL DE ESTADÍSTICA, INE

CARACTERÍSTICAS DE LOS HOGARES

ESTADO BOLÍVAR
CUADRO 1. TOTAL DE VIVIENDAS, POR CONDICIÓN DE OCUPACIÓN Y NÚMERO DE OCUPANTES, SEGÚN TIPO DE VIVIENDA
CENSO 2011

TIPO DE VIVIENDA	TOTAL	CONDICIÓN DE OCUPACIÓN					
		OCUPADAS			DESOCUPADAS	DE USO OCASIONAL	EN CONSTRUCCIÓN
		TOTAL DE VIVIENDAS	NÚMERO DE OCUPANTES	OCUPANTES POR VIVIENDA			
TOTAL	416.372	357.237	1.413.115	4,0	30.261	17.307	11.567
VIVIENDAS FAMILIARES	416.315	357.180	1.411.344	4,0	30.261	17.307	11.567
QUINTA O CASAQUINTA	15.675	13.261	53.776	4,1	1.324	808	282
CASA	317.093	274.330	1.112.915	4,1	19.639	12.066	11.058
APARTAMENTO EN EDIFICIO	30.469	24.913	81.360	3,3	3.519	1.864	173
APARTAMENTO EN QUINTA, CASAQUINTA O C	2.396	2.039	6.337	3,1	202	101	54
CASA DE VECINDAD	7	7	84	12,0	-	-	-
RANCHO	45.353	37.308	132.551	3,6	5.577	2.468	-
VIVIENDA INDÍGENA	3.165	3.165	14.981	4,7	-	-	-
OTRA CLASE	2.157	2.157	9.340	4,3	-	-	-
VIVIENDAS COLECTIVAS	57	57	1.771	31,1	-	-	-

FUENTE: INSTITUTO NACIONAL DE ESTADÍSTICA, INE

ESTADO BOLÍVAR
CUADRO 2. TOTAL DE VIVIENDAS FAMILIARES OCUPADAS, POR TIPO DE VIVIENDA, SEGÚN MATERIAL PREDOMINANTE EN LAS PAREDES EXTERIORES, TECHO Y PISO

MATERIAL PREDOMINANTE EN PAREDES EXTERIORES, TECHO Y PISO	TOTAL	TIPO DE VIVIENDA FAMILIAR OCUPADA						
		QUINTA O CASAQUINTA	CASA	APARTAMENTO EN EDIFICIO	APARTAMENTO EN QUINTA, CASAQUINTA O CASA	CASA DE VECINDAD	RANCHO	VIVIENDA INDÍGENA
TOTAL	355.023	13.261	274.330	24.913	2.039	7	37.308	3.165
PAREDES EXTERIORES	355.023	13.261	274.330	24.913	2.039	7	37.308	3.165
BLOQUE, LADRILLO O ADOBE FRISADO (AC	255.992	13.008	217.349	23.763	1.865	7	-	-
BLOQUE, LADRILLO O ADOBE SIN FRISAR (B	41.038	-	40.727	193	118	-	-	-
LADRILLO, ADOBE SIN FRISAR (OBRA LIMPIA	5.611	45	5.298	245	23	-	-	-
CONCRETO	4.421	194	3.499	712	16	-	-	-
MADERA ASERRADA	1.695	14	1.677	-	4	-	-	-
LÁMINAS DE POLICLORURO DE VINILO (PVC	990	-	988	-	2	-	-	-
TAPIA O BAHAREQUE FRISADO	3.995	-	3.388	-	11	-	-	596
TAPIA O BAHAREQUE SIN FRISAR	6.847	-	1.149	-	-	-	4.227	1.471
OTROS (TRUNCOS, PIEDRA, PALMA O SIMILARES, LÁMINAS DE ZINC, CARTÓN, TABLAS O SIMILARES)	34.434	-	255	-	-	-	33.081	1.098
TECHO	355.023	13.261	274.330	24.913	2.039	7	37.308	3.165
PLATABANDA	115.239	11.092	78.116	24.816	1.213	2	-	-
TEJA	12.411	1.477	10.862	-	72	-	-	-
LÁMINAS ASFÁLTICAS	26.671	549	25.362	97	103	1	559	-
LÁMINAS METÁLICAS (ZINC, ALUMINIO Y S	187.228	-	151.725	-	631	4	34.868	-
ASBESTO Y SIMILARES	6.914	143	6.679	-	17	-	75	-
LÁMINAS DE POLICLORURO DE VINILO (PV	1.589	-	1.586	-	3	-	-	-
OTROS (PALMA O SIMILARES, LATÓN, TABL	4.971	-	-	-	-	-	1.806	3.165
PISO	355.023	13.261	274.330	24.913	2.039	7	37.308	3.165
MÁRMOL, MOSAICO, GRANITO, VINIL, CERÁMICA, LADRILLO, TERRACOTA, PARQUET, ALFOMBRA Y SIMILARES	109.327	11.133	73.072	23.945	1.176	1	-	-
CEMENTO	226.372	2.128	194.513	968	842	6	27.915	-
TIERRA	18.564	-	6.215	-	15	-	9.184	3.150
TABLAS	545	-	392	-	2	-	136	15
OTROS	215	-	138	-	4	-	73	-

NOTA: SE EXCLUYEN LAS VIVIENDAS CLASIFICADAS COMO REFUGIO Y OTRA CLASE
FUENTE: INSTITUTO NACIONAL DE ESTADÍSTICA, INE

ESTADO BOLÍVAR
CUADRO 3. TOTAL DE VIVIENDAS FAMILIARES OCUPADAS, POR AÑOS DE CONSTRUCCIÓN, SEGÚN TIPO DE VIVIENDA
CENSO 2011

TIPO DE VIVIENDA FAMILIAR OCUPADA	TOTAL	AÑOS DE CONSTRUCCIÓN DE LA VIVIENDA						
		MENOS DE 10 AÑOS	DE 10 A 13 AÑOS	DE 14 A 28 AÑOS	DE 29 A 43 AÑOS	DE 44 A 56 AÑOS	MÁS DE 56 AÑOS	NO SABE
TOTAL	355.023	101.933	49.365	90.181	68.847	20.055	7.026	17.616
QUINTA O CASAQUINTA	13.261	2.755	1.556	3.759	3.222	1.102	392	475
CASA	274.330	71.563	38.475	75.870	52.087	16.108	5.606	14.621
APARTAMENTO EN EDIFICIO	24.913	2.827	1.405	4.593	11.600	2.316	782	1.390
APARTAMENTO EN QUINTA, CASAQUINTA	2.039	690	265	433	303	112	19	217
CASA DE VECINDAD	7	-	-	-	3	1	2	1
RANCHO	37.308	22.679	6.902	4.914	1.514	393	193	713
VIVIENDA INDÍGENA	3.165	1.419	762	612	118	23	32	199

NOTA: SE EXCLUYEN LAS VIVIENDAS CLASIFICADAS COMO REFUGIO Y OTRA CLASE
FUENTE: INSTITUTO NACIONAL DE ESTADÍSTICA, INE

ESTADO BOLÍVAR
CUADRO 4. TOTAL DE VIVIENDAS FAMILIARES OCUPADAS, POR TIPO DE VIVIENDA, SEGÚN ABASTECIMIENTO DE SERVICIO ELÉCTRICO, DE AGUA, DE GAS DIRECTO Y SERVICIO DE ELIMINACIÓN DE EXCRETAS
CENSO 2011

ABASTECIMIENTO DE SERVICIO ELÉCTRICO, AGUA, GAS DIRECTO Y ELIMINACIÓN DE EXCRETAS	TOTAL	TIPO DE VIVIENDA FAMILIAR OCUPADA						
		QUINTA O CASAQUINTA	CASA	APARTAMENTO EN EDIFICIO	APARTAMENTO EN QUINTA, CASAQUINTA O CASA	CASA DE VECINDAD	RANCHO	VIVIENDA INDÍGENA
TOTAL	355.023	13.261	274.330	24.913	2.039	7	37.308	3.165
ABASTECIMIENTO DEL SERVICIO ELÉCTRICO	355.023	13.261	274.330	24.913	2.039	7	37.308	3.165
RED PÚBLICA CON MEDIDOR	133.305	10.528	97.091	22.959	1.315	4	1.361	47
RED PÚBLICA SIN MEDIDOR	209.217	2.697	171.582	1.938	712	3	31.876	409
PLANTA PROPIA GENERADORA DE ELECTRICIDAD	3.737	8	2.133	9	7	-	1.080	500
PANELES SOLARES	456	6	146	2	-	-	26	276
OTRO TIPO DE ELECTRICIDAD DE GENERACIÓN PROPIA	753	5	429	1	3	-	222	93
NO TIENE SERVICIO ELÉCTRICO	7.555	17	2.949	4	2	-	2.743	1.840
ABASTECIMIENTO DE AGUA	355.023	13.261	274.330	24.913	2.039	7	37.308	3.165
ACUEDUCTO O TUBERÍA	300.459	12.804	238.765	24.744	1.930	7	22.149	60
CAMIÓN CISTERNA	24.725	280	17.639	70	51	-	6.660	25
PILA PÚBLICA	758	15	505	10	1	-	223	4
POZO CON TUBERÍA O BOMBA	6.502	75	5.195	53	20	-	1.097	62
POZO O MANANTIAL PROTEGIDO	1.144	12	693	3	3	-	370	63
ALGIBES O JAGÜEYES	9.748	34	5.595	6	5	-	3.116	992
RÍO, CAÑO, QUEBRADA	6.148	11	2.852	2	16	-	1.468	1.799
LAGO, LAGUNA	325	6	122	3	-	-	159	35
OTROS MEDIOS	5.214	24	2.964	22	13	-	2.066	125
SERVICIO DE GAS DIRECTO	355.023	13.261	274.330	24.913	2.039	7	37.308	3.165
SÍ	20.364	866	6.844	12.144	143	1	366	-
NO	334.659	12.395	267.486	12.769	1.896	6	36.942	3.165
SERVICIO DE ELIMINACIÓN DE EXCRETAS	355.023	13.261	274.330	24.913	2.039	7	37.308	3.165
POCETA CONECTADA A CLOACA	205.909	11.633	163.666	24.646	1.687	4	4.273	-
POCETA CONECTADA A POZO SÉPTICO	119.029	1.609	96.883	267	351	2	19.874	43
POCETA SIN CONEXIÓN A CLOACA O A POZO SÉPTICO	2.700	19	1.954	-	1	1	718	7
EXCUSADO DE HOYO O LETRINA	7.077	-	3.145	-	-	-	3.661	271
NO TIENE POCETA O EXCUSADO	20.308	-	8.682	-	-	-	8.782	2.844

NOTA: SE EXCLUYEN LAS VIVIENDAS CLASIFICADAS COMO REFUGIO Y OTRA CLASE
FUENTE: INSTITUTO NACIONAL DE ESTADÍSTICA, INE

ESTADO BOLÍVAR
CUADRO 5. TOTAL DE VIVIENDAS FAMILIARES OCUPADAS, POR TIPO DE VIVIENDA, SEGÚN SERVICIO DE ELIMINACIÓN DE LA BASURA
CENSO 2011

SERVICIO DE ELIMINACIÓN DE LA BASURA	TOTAL	TIPO DE VIVIENDA FAMILIAR OCUPADA						
		QUINTA O CASAQUINTA	CASA	APARTAMENTO EN EDIFICIO	APARTAMENTO EN QUINTA, CASAQUINTA O CASA	CASA DE VECINDAD	RANCHO	VIVIENDA INDÍGENA
TOTAL	355.023	13.261	274.330	24.913	2.039	7	37.308	3.165
ES RECOGIDA POR EL SERVICIO DE ASEO U	240.518	11.661	199.380	16.514	1.682	3	11.269	9
SE BOTA EN CONTAINER O DEPÓSITO CO	31.471	1.066	19.383	8.194	238	3	2.531	56
SE ENTIERRA	5.189	40	3.514	12	8	-	1.339	276
SE QUEMA	47.772	197	31.296	22	56	-	14.636	1.565
SE BOTA EN RÍO, CAÑO QUEBRADA O LAI	7.649	77	5.757	25	21	1	1.684	84
SE LANZA EN CUALQUIER LUGAR	22.424	220	15.000	146	34	-	5.849	1.175

NOTA: SE EXCLUYEN LAS VIVIENDAS CLASIFICADAS COMO REFUGIO Y OTRA CLASE
FUENTE: INSTITUTO NACIONAL DE ESTADÍSTICA, INE

ESTADO BOLÍVAR
CUADRO 6. TOTAL DE VIVIENDAS COLECTIVAS, POR TIPO, SEGÚN NÚMERO DE PERSONAS EN LAS VIVIENDAS COLECTIVAS
CENSO 2011

NÚMERO DE PERSONAS EN LAS VIVIENDAS COLECTIVAS	TOTAL	TIPO DE VIVIENDA COLECTIVA								
		1	2	3	4	5	6	7	8	9
TOTAL	57	11	8	1	3	2	3	6	5	18
1 A 10	31	9	6	1	2	-	-	1	2	10
11 A 30	15	2	2	-	-	1	1	3	1	5
31 A 50	6	-	-	-	1	1	1	1	-	2
51 A 100	4	-	-	-	-	-	1	1	1	1
101 A 300	-	-	-	-	-	-	-	-	-	-
301 A 500	-	-	-	-	-	-	-	-	-	-
501 A 1.000	1	-	-	-	-	-	-	-	1	-
1.001 Y MÁS	-	-	-	-	-	-	-	-	-	-

1: REFUGIOS
2: HOTELES, MOTEL Y PENSIONES
3: RESIDENCIAS ESTUDIANTILES
4: INSTITUCIONES DE ENSEÑANZA Y RELIGIOSAS (INTERNADOS, ACADEMIAS Y ESCUELAS MILITARES, SEMINARIOS, CONVENTOS, MONASTERIOS, etc.)
5: HOSPITALES PSIQUIÁTRICOS O DE LARGA PERMANENCIA
6: HOGARES PARA IMPEDIDOS Y ASILOS
7: OTRAS INSTITUCIONES DE ASISTENCIA A NIÑOS, JÓVENES Y ADULTOS
8: INSTITUCIONES PENITENCIARIAS
9: OTRO TIPO DE COLECTIVIDAD
FUENTE: INSTITUTO NACIONAL DE ESTADÍSTICA, INE

GLOSARIO DE TÉRMINOS

I. VIVIENDA

Son lugares de alojamiento estructuralmente separados (que es una unidad estructural en sí misma), independientes (que tienen acceso desde la vía pública o áreas comunes de circulación), y que poseen espacios internos de uso exclusivo de la vivienda, con paredes o separaciones que permiten diferenciarla de otras edificaciones.

Las viviendas así definidas pueden haber sido construidas, transformadas o arregladas para que vivan personas o con fines comerciales, industriales o de servicios. En cualquier caso, serán objeto del censo siempre que en el momento del empadronamiento se utilicen con el fin de alojamiento de personas.

Se utiliza como unidad de investigación la unidad inmobiliaria residencial.

1. TIPO DE VIVIENDA:

A) FAMILIAR

Es toda estructura destinada al alojamiento de una o más personas, con o sin vínculos familiares entre sí, y que conforman uno o más hogares.

A continuación se definen los diferentes tipos de vivienda familiar a ser estudiados:

- **Quinta o casaquinta:** Local utilizado como vivienda familiar construido con materiales tales como: bloque o ladrillo frisado, concreto o madera aserrada en las paredes; platabanda, teja o asbesto en el techo; mosaico, granito y similares en el piso. Posee jardines en su parte delantera.
- **Casa:** Local utilizado como vivienda familiar construido con materiales tales como: bloque o ladrillo frisado o sin frisar, concreto, madera aserrada, adobe, tapia o bahareque frisado en las paredes; platabanda, teja, asbesto o láminas metálicas en el techo; mosaico, granito y similares o cemento en el piso. Aquí se incluye a las casas tradicionales de tapia y teja, las casas construidas con materiales modernos (policloruro de vinilo), la vivienda rural de Malariología o las casas construidas por el INAVI, los institutos Regionales o Municipales de vivienda y casas de barrio.
- **Apartamento en edificio:** Local utilizado como vivienda familiar que forma parte de la estructura de un edificio y que tiene acceso desde un área común de circulación.
- **Apartamento en quinta, casaquinta o casa:** Local que forma parte de otra vivienda y que posee instalación de cocina y servicio sanitario exclusivo. Posee acceso independiente o desde un área común de circulación.
- **Casa de vecindad:** Estructura que contiene varias piezas o cuartos usados como viviendas familiares, donde los servicios sanitarios y el abastecimiento de agua están fuera de los mismos, con áreas internas de uso común.
- **Rancho:** Local utilizado como vivienda familiar construido con materiales de desecho tales como tablas, cartón, caña y similares.
- **Refugio:** Local acondicionado para albergar personas o familias que han tenido que abandonar sus viviendas de residencia habitual debido a la ocurrencia de fenómenos naturales, bélicos, etc.
- **Vivienda Indígena:** Es la construcción elaborada con materiales propios de la zona, que responde a patrones típicos indígenas y debe reflejar el modo de vida tradicional indígena. Los modelos de estas viviendas y el material con que se construyen varían de acuerdo al pueblo indígena y de acuerdo a la zona (por ejemplo el shabono Yanomami (vivienda que alberga a toda la comunidad), el enramado wayuu, la maloca pemón, el caney y otros.
- **Otra clase:** Estructura que no ha sido construida para fines de alojamiento, tales como: locales de trabajo, barracas, trailers, embarcaciones, cuevas, carpas u otros albergues y que para el momento del empadronamiento se encuentran habitados en forma temporal o permanente.

B) COLECTIVA

Local o conjunto de locales destinados para el alojamiento de un grupo de personas sin vínculos familiares que, en general, hacen vida en común por razones de salud, enseñanza, religión, disciplina, trabajo u otras causas. A efectos censales, se incluyen también en esta categoría las pensiones, residencias estudiantiles y hoteles donde residan personas en forma permanente, viviendas colectivas institucionales, prisiones, cuarteles, asilos, conventos, residencias de trabajadores, hospitales, etc., y establecimientos análogos.

2. CONDICIÓN DEL ESTADO FÍSICO DE LA VIVIENDA

- **Construida:** Estructura con fines habitacionales que se encuentre construida totalmente al momento del empadronamiento, eso es que tenga techos, paredes, ventanas y puertas y ya esté habitada o en condiciones de serlo.
- **En construcción:** Cuando la vivienda se encuentra en proceso de edificación y está casi concluida, esto es, al menos tiene puertas y ventanas para el momento del empadronamiento.

3. CONDICIÓN DE OCUPACIÓN DE LA VIVIENDA:

Es la relación funcional de habitabilidad que se establece en la vivienda familiar. Se contemplan las siguientes categorías:

- **Ocupada:**
 - Con ocupantes presentes:** Cuando las personas que residen en la vivienda se encuentran presentes al momento del empadronamiento.
 - Con ocupantes ausentes:** Cuando existen indicios de que en la vivienda residen personas, pero que no se encuentran en la misma al momento del empadronamiento. Tales indicios pueden ser: Existencia de cortinas en las ventanas, luces encendidas en el interior, muebles en las áreas interiores, ropa tendida en los patios, presencia de animales domésticos, etc.
- **Desocupada:**

Cuando no se encuentra persona alguna al visitar la vivienda a ser entrevistada en varias ocasiones y se comprueba con los vecinos que allí no reside persona alguna de manera permanente ni temporal.

4. USO DE LA VIVIENDA:

Es la finalidad a la que se destina la vivienda, por lo que puede ser:

- **Permanente:** Cuando la vivienda es ocupada todo el año o la mayor parte de éste, como residencia habitual de una o más personas (estén o no presentes al momento del empadronamiento).
- **Ocasional:** Cuando la vivienda es ocupada de manera temporal, por razones de vacaciones, fines de semana, trabajo estacional, etc. En estas viviendas puede o no haber personas presentes en el momento del empadronamiento, sin ser residentes habituales de la misma.
- **Transitorio Indígena:** Se refiere al tipo de vivienda o refugio que los indígenas construyen para cobijarse, cuando parten de sus comunidades con el fin de ir por un tiempo (generalmente breve) de cacería, a visitar a los parientes, etc. Suele consistir de cuatro palos y un techo.

5. AÑOS DE CONSTRUCCIÓN DE LA VIVIENDA.

Se refiere al período de años de la vivienda desde su primera construcción, sin tener en cuenta las reformas que se hayan podido efectuar después de construida.

II. HOGAR

La definición de Hogar adoptada en este censo es la de unidad doméstica, formada por una persona o por un grupo de dos o más personas, unidas o no por vínculos familiares, que conviven en una misma vivienda, comparten los mismos servicios y mantienen un gasto común para la compra de la comida. Constituye el marco general dentro del cual se identifica a las personas.

Se incluye en el Hogar a la población residente habitual, presente o temporalmente ausente al momento del empadronamiento (criterio de Jure o Derecho).

Los hogares pueden ocupar la totalidad o parte de una vivienda, pero también pueden: habitar dentro de campamentos, casas de vecindad y pensiones; ser el personal administrativo, de mantenimiento o seguridad de alguna institución, o carecer de alojamiento.

1. DISPONIBILIDAD DE VEHÍCULOS DE USO PARTICULAR EN EL HOGAR

Se refiere a los vehículos de uso particular que tiene el Hogar que se está empadronando. No se incluyen automóviles, motocicletas o bicicletas de uso oficial, taxis, moto-taxis, carros por puesto, bicicletas o motocicletas de reparto, vehículos de carga ni otros vehículos que sean utilizados para el trabajo particular o de una empresa o de uso exclusivo deportivo (vehículos de carrera).

Se investigan los siguientes tipos:

- **Bicicleta:** Vehículo a tracción de sangre, con dos ruedas de igual tamaño cuyos pedales transmiten el movimiento a la rueda trasera por medio de dos piñones y una cadena.
- **Moto:** Vehículo automóvil de dos o tres ruedas, con uno o dos asientos que utiliza gasolina como combustible.
- **Carro (Automóvil):** Vehículo destinado al transporte de personas, con cuatro ruedas y que utiliza gasolina, gas o diesel.
- **Bongo, lancha, curiara, peñero:** Son embarcaciones pequeñas, generalmente construidas con materiales como madera o fibra de vidrio y pueden tener o no motor fuera de borda.
- **Voladora:** Es una embarcación pequeña, generalmente de fibra de vidrio, con potente motor fuera de borda, que se emplea para viajar a alta velocidad en las rutas fluviales.

2. DISPONIBILIDAD DE TECNOLOGÍAS EN EL HOGAR:

A partir de la disponibilidad en el hogar de las diferentes tecnologías, podrá investigarse el grado de acceso de los hogares que están siendo empadronados a los avances tecnológicos, lo cual se traduce en importante información en cuanto a la calidad de vida de los mismos. Se consideran las siguientes tecnologías:

- **Teléfono Fijo (por línea):** Se refiere a la disponibilidad del servicio de telefonía básica tradicional en el hogar empadronado. Este tipo de teléfono permite la conexión para internet a través de un módem.
- **Teléfono Fijo (por enchufe):** Se refiere a la disponibilidad del servicio de telefonía básica tradicional en el hogar empadronado. No está conectado a línea telefónica alguna sino a la energía eléctrica. Este tipo de teléfono no permite la conexión para internet.

- **T.V. por cable o satélite:** Instalación que permite el acceso a los diferentes canales televisivos de otros países del mundo por medio de cable o por satélite con los diferentes medios del servicio por suscripción.
- **Computadora:** Máquina automática para el tratamiento de la información que obedece a programas formados por sucesiones de operaciones aritméticas y lógicas, y que es utilizada por los miembros del Hogar.
- **Acceso a internet:** Se refiere a la posibilidad del hogar empadronado de conectarse a internet mediante un mecanismo de enlace, lo que le permite visualizar páginas web desde un navegador y acceder a otros servicios que ofrece esta red. La tecnología o dispositivos para ello pueden ser: la computadora, los teléfonos celulares, sistema de televisión por cable satelital.

3. DISPONIBILIDAD DE EQUIPAMIENTO EN EL HOGAR:

Se trata de determinar el equipamiento de los diferentes hogares en cuanto a artefactos electro domésticos disponibles por parte de los mismos. Esta información permite estudiar los niveles de confort y calidad de vida de la población. Esta pregunta se refiere al uso o posibilidad de utilizar, libremente o no, los artefactos que se mencionan a continuación, por parte de los miembros del hogar, por ser de su propiedad o porque les está permitido siendo de otro hogar. Se contemplan los siguientes:

- **Radio:** Aparato receptor de emisoras con frecuencia modulada y ampliada destinado a la distracción e información de los miembros del Hogar.
- **Televisor:** Aparato receptor simultáneo de sonidos e imágenes destinado al esparcimiento e información de los miembros del Hogar.
- **Nevera:** Armario revestido con una materia aislante y provisto de un depósito de hielo para el enfriamiento o conservación de alimentos y bebidas, que funciona con electricidad, gas o kerosene.
- **Lavadora:** Máquina destinada al lavado de la ropa de los miembros del hogar.
- **Secadora:** Máquina destinada al secado de la ropa de los miembros del hogar.
- **Calentador de agua:** Instalación fija a gas o eléctrica, que permite obtener agua caliente en la vivienda, con independencia de que esta sea central o individual. Se incluyen las duchas que proporcionan agua caliente instantánea.
- **Aire acondicionado:** Instalación o aparato eléctrico que permite disminuir la temperatura en toda la vivienda o en algunas de las habitaciones de la misma. No se incluyen los ventiladores.
- **Cocina:** Artefacto para cocinar y/o calentar alimento que funciona por gas (directo o de bombona), electricidad, kerosene, etc. Tiene una serie de fogones denominadas hornillas y puede incluir uno o más hornos y asadores.

4. COMPOSICIÓN DEL HOGAR

La pregunta sobre parentesco constituye la base para determinar la composición familiar del Hogar. A través de ella será posible identificar al Jefe o Jefa del Hogar y determinar para las restantes personas su parentesco con él o ella. Asimismo, es útil para la captación, de manera indirecta, de los núcleos familiares a lo interno de cada hogar, mediante el registro jerárquico del parentesco de sus miembros por orden de relación. En la construcción de estos núcleos prevalecerá la relación de paternidad (relación descendente) sobre la de

filiación (relación ascendente). Así por ejemplo, cuando en un hogar alguien forme parte de dos núcleos familiares, se le dará preferencia a su grupo familiar de procreación y no al de origen.²

La relación o parentesco con el Jefe o Jefa del Hogar es el vínculo que existe entre cada uno de los miembros del Hogar con respecto al Jefe o Jefa del mismo. Este vínculo o relación puede estar basado en lazos de consanguinidad, afinidad, adopción o trabajo.

Una vez determinado el número de hogares en la vivienda, se trata investigar la composición de cada uno de ellos, verificando que se incluya a todas las personas residentes habituales del hogar y anotándolos en el siguiente orden:

CONCEPTOS DE RELACIÓN DE PARENTESCO:

- **Jefe o Jefa del Hogar:** Miembro del Hogar, hombre o mujer, que las otras personas del hogar reconocen como tal por razones de autoridad, parentesco, edad, respeto, por dependencia económica, o por cualquier otra razón que consideren los integrantes del hogar.
- **Esposa(o) o compañera(o):** Persona unida con el Jefe o Jefa del Hogar por lazos de matrimonio o unión libre.
- **Hijo(a):** Descendiente directo del Jefe o Jefa del Hogar. Se incluye al hijo(a) adoptivo(a) y de crianza.
- **Hijastro(a):** Descendiente directo del cónyuge del jefe o jefa del hogar, en primer grado.
- **Nieto(a):** Descendiente directo del Jefe o Jefa del Hogar, en segundo grado.
- **Yerno o nuera:** Esposo(a) o compañero(a) de la hija (o) del Jefe o Jefa del Hogar.
- **Padre, madre:** Progenitor (a) del Jefe o Jefa del Hogar, esposa (o) o compañera (o).
- **Padrastro, madrastra:** Esposo o esposa de la madre o el padre del jefe o jefa del hogar, cuyo matrimonio o unión se produjo después de tener hijos de un matrimonio o unión anterior.
- **Suegro (a):** Padre o madre del esposo respecto de la esposa o de la esposa respecto del esposo.
- **Hermano(a), cuñado (a):** Persona nacida del mismo padre y/o madre del Jefe o Jefa del Hogar o de su esposa (o) o compañera (o). Se incluye en esta categoría al hermanastro (a), es decir, al hijo (a) del padrastro o madrastra del Jefe o Jefa del Hogar.
- **Sobrino (a):** Hijo (a) del hermano (a) del Jefe o Jefa del Hogar o de su esposa (o) compañera (o).
- **Otro pariente:** Pariente del Jefe o Jefa del Hogar o de su esposa (o) o compañera (o) no incluido en ninguna de las categorías anteriores.
- **No pariente:** Miembro del Hogar que no tiene relación de parentesco con el Jefe o Jefa del Hogar ni con su esposa (o) o compañera (o).
- **Servicio doméstico:** Es el miembro del Hogar que desempeña el trabajo doméstico, remunerado en dinero y/o manutención, por cuenta del Jefe o Jefa del Hogar o de su esposa (o), compañera (o), siempre y cuando resida habitualmente en la vivienda del Hogar censal.
- **Pariente del servicio doméstico:** Es el miembro del Hogar que reside en la vivienda del Hogar censal, debido a su relación de consanguinidad o afinidad con el servicio doméstico, siempre y cuando resida habitualmente en la vivienda del Hogar censal.
- **Persona en vivienda colectiva:** Es la categoría que se asigna a la persona que reside en una colectividad institucional o no. No es una relación de parentesco en sí, pero se incluye para poder identificar a las personas que se declaren residentes habituales de una vivienda colectiva en la pregunta No.1 de la sección II Datos de la Vivienda.

² Tomado de: Documento Base 1er. Período de sesiones del Consejo Técnico Temas a Investigar: Grupo Hogar y Familia. Realizado por Soc. María Magdalena Colmenares. Julio, 1998.

III. PERSONA

A efectos del censo la persona es cada uno de los individuos dentro del ámbito poblacional. Una persona puede identificarse como perteneciente a la población que vive en hogares o a la que vive en viviendas colectivas, además del grupo minoritario que no tiene residencia fija en vivienda alguna y es objeto de un operativo censal especial.

1. CARACTERÍSTICAS DE LAS PERSONAS:

Sexo: Se refiere a la condición biológica que distingue a las personas en hombres y mujeres y que está determinada antes del nacimiento.

Edad: La edad de la persona empadronada se investigará a través de una pregunta combinada que solicita tanto la 'Fecha de Nacimiento', por considerarse que provee una información más precisa, como la Edad cumplida en años. De esta forma se evita la omisión en aquellos casos en que las personas desconozcan su fecha exacta de nacimiento y le sirve al empadronador para aplicar los cortes de edad. Los conceptos a ser utilizados en el tratamiento de esta variable son los siguientes:

Fecha de nacimiento: Se refiere a la fecha precisa (día, mes y año) en que nació la persona empadronada.

Edad cumplida en años: Es el período transcurrido entre la fecha de nacimiento de la persona y el día en que fue empadronada, expresado en años completos. En el caso de los menores de un (1) año, se anotará el número de meses transcurridos desde el nacimiento.

Perteneciente a algún pueblo indígena: Se considera Comunidad Indígena a todo asentamiento cuya población mayoritaria se ha declarado perteneciente a un pueblo indígena (o a varios en el caso de las comunidades multiétnicas). Se caracteriza por tener instituciones propias y formas de emplazamiento que les distinguen de otras comunidades no indígenas.

Los pueblos indígenas son los habitantes originarios del país, los cuales conservan sus identidades culturales específicas, idiomas, territorios y sus propias instituciones y organizaciones sociales, económicas y políticas, que les distinguen de otros sectores de la colectividad nacional. Se trata de obtener la declaración espontánea de las personas nacidas en el territorio nacional acerca de su identidad o no con algún pueblo indígena.

2. AUTORECONOCIMIENTO ÉTNICO:

Se refiere a la declaración espontánea de las personas residentes en el territorio nacional acerca de su identidad.

- **Negra/Negro:** Es toda persona de piel fuertemente pigmentada, pelo muy rizado, nariz achatada y labios gruesos. Puede tener prácticas culturales de origen africano, aún cuando no las identifique como tales.
- **Afrodescendiente:** Descendientes de africanos y/o africanas que sobrevivieron a la trata negrera, a la esclavitud y forman parte de la diáspora africana en las Américas y el Caribe y/o es aquella persona que reconoce en sí misma la descendencia africana sobre la base de su percepción, valoración y ponderación de los componentes históricos, generacionales, territoriales, culturales y/o fenotípicos.
- **Morena/Moreno:** Es toda persona cuyas características fenotípicas son menos marcadas o pronunciadas que de la persona definida como negra o negro. Es un término que en algunos contextos puede ser utilizado para suavizar las implicaciones discriminatorias que conlleva ser una persona negra.
- **Blanca/blanco:** Personas cuya tonalidad de piel es clara y que por ello suele ser asociada a poblaciones de origen europeo. Aunque literalmente implica cuestiones externas como la piel clara,

forma y color del cabello y los ojos, entre otras, "blanco" ha sido usado de distintas maneras en diferentes períodos históricos y lugares. Como otras palabras comunes para las etnias humanas, su definición precisa es algo confusa.

- **Otra:** Es toda persona que no se identifica con ninguna de las opciones anteriores. En este caso se debe indagar cómo se reconoce la persona que está siendo empadronada.

3. DEFICIENCIAS, CONDICIONES O DISCAPACIDAD

DISCAPACIDAD

La discapacidad no es una enfermedad, es una condición que puede manifestarse como:

- a) Limitación en la función biológica.
- b) Limitación en la actividad o rutina.
- c) Limitación en la participación y la interacción con el entorno.

EJEMPLOS:

Discapacidad: auditiva, visual, sensorial, neurológica, músculo esquelética, intelectual, psicosocial, cardiovascular.

Personas con Discapacidad:

Toda persona que posea la condición de discapacidad.

Personas con Discapacidad Múltiple:

Son las personas que presentan dos (2) o más condiciones de discapacidad.

CONDICIONES

Característica que forma parte del carácter o modo de ser de una persona: hay personas que son de condición sensible y todo les afecta. Las condiciones pueden ser producto de una deficiencia o de una discapacidad.

DEFICIENCIA:

Es la anormalidad de una parte del cuerpo o de una función normal.

- **VISUAL:** Pérdida o disminución de la función visual, total o parcial, por uno o ambos ojos aunque utilice lentes. (Ej. Ciego total).
- **AUDITIVA:** Pérdida o disminución de la función de la audición aunque utilice auxiliares auditivos. (Ej. Sordo total).
- **NEUROLÓGICA:** Pérdida o disminución de la función motora y sensitiva. (Ej: parálisis de brazos o piernas).
- **MÚSCULO ESQUELÉTICA:** Pérdida o deformidad total o parcial de partes del cuerpo. (Ej: Ausencia de brazos o piernas, enanismo, etc)
- **VOZ Y HABLA:** Pérdida o dificultad para la emisión de la voz y/o habla. (Ej: Mudo o problemas importantes al hablar)
- **CARDIOVASCULAR:** Limitación o dificultad para realizar actividades físicas que requieren moderado esfuerzo. (Ej: persona infartada del corazón).
- **MENTAL-INTELLECTUAL:** Limitación del desarrollo de las funciones intelectuales. (Ej: Síndrome de down, retardo mental, autismo, etc.)

- **RESPIRATORIA:** Dificultad para caminar al realizar actividades físicas de moderado esfuerzo. (Ej.: personas que requieran de oxígeno terapéutico o artificial para respirar).
- **MENTAL-PSICOSOCIAL:** Limitación para integrar situaciones que permitan establecer relaciones interpersonales y sociales. (Ej.: esquizofrenia, neurosis severa, etc.).

4. LUGAR A DÓNDE ACUDIÓ CUANDO NECESITÓ ATENCIÓN MÉDICA:

Se trata de determinar el sitio de atención médica a donde acudió la persona empadronada durante el año de realización del Censo. Se consideran las siguientes opciones:

- **Instituto Venezolano de los Seguros Sociales (IVSS):** Institución pública, cuya razón de ser es brindar protección de la Seguridad Social a todos los beneficiarios en las contingencias de maternidad, vejez, sobrevivencia, enfermedad, accidentes, incapacidad, invalidez, nupcias, muerte, retiro y cesantía o pérdida de empleo, de manera oportuna y con calidad de excelencia en el servicio prestado, dentro del marco legal que lo regula.
- **Institutos de Previsión Social:** Asociaciones civiles sin fines de lucro, con personalidad jurídica y patrimonio propio, con amplia capacidad para realizar todos los actos de naturaleza civil conducentes al cumplimiento de los beneficios de la previsión social de los afiliados, siendo éstos profesionales de diferentes disciplinas (abogados, médicos, periodistas, ingenieros, entre otros).
- **Consultorio, Clínica u Hospital Privado:** Consultorio: Establecimiento donde uno o varios médicos reciben a los pacientes cuando presentan síntomas de alguna enfermedad. Generalmente los consultorios no tienen sino atención médica diurna. Clínica: Estructura que contiene varios consultorios médicos, así como áreas de hospitalización, quirófanos, laboratorios y todo tipo de instalaciones médicas de atención integral. Hospital: Estructura de tamaño superior a una clínica por cuanto posee un área de hospitalización mayor, así como mayor cantidad de servicios médicos. En todas las categorías mencionadas, los pacientes o los seguros médicos a los que están afiliados deben pagar por la atención médica recibida.
- **Hospital Público:** Estructura de tamaño superior a una clínica por cuanto posee un área de hospitalización mayor, así como mayor cantidad de servicios médicos. Los servicios médicos que se prestan en este tipo de hospitales, son de carácter gratuito aunque en algunos casos se le solicita al paciente los medicamentos o instrumentos quirúrgicos que vaya a necesitar.
- **Locales de la Misión Barrio Adentro (Módulos CDI, SRI,CAT, Consultorios Populares, etc):** Programa social promovido por el gobierno nacional con la colaboración del gobierno cubano, que se caracteriza por la utilización de profesionales cubanos y venezolanos, para ofrecer servicios de salud a la población venezolana en las zonas pobres del país (llamadas barrios), zonas inaccesibles y que generalmente quedan lejos de los hospitales.
- **Ambulatorio:** Local de pequeño tamaño donde se aplica tratamiento médico básico a los enfermos que no necesitan permanecer ingresados en un hospital. Se conocen también como dispensarios y están adscritos al Ministerio del Poder Popular para la Salud.
- **No necesitó atención médica:** Cuando la persona empadronada indica que no necesitó acudir a ningún centro de atención médica durante los últimos 12 meses.

CARACTERÍSTICAS EDUCATIVAS

▪ ALFABETISMO

Es la capacidad de las personas para leer y escribir un párrafo sencillo en un idioma cualquiera. La UNESCO recomienda su estudio en la población de 10 años y más. Se refiere a la capacidad de las personas mayores de tres años para leer y escribir un párrafo cualquiera en un idioma cualquiera.

LUGAR DE NACIMIENTO

El lugar de nacimiento se refiere al lugar geográfico donde nació la persona empadronada, bien sea en Venezuela o en otro país. En caso de que la persona empadronada haya nacido en otro país, se indaga acerca del año de llegada a la República Bolivariana de Venezuela.

SITUACIÓN CONYUGAL ACTUAL:

Se refiere a la situación de la persona empadronada, en relación con las leyes y costumbres matrimoniales del país. De acuerdo a ello se indaga la situación concreta de hecho de la persona al momento del empadronamiento y no su estado civil legal.

Para la investigación de esta variable se contemplan las siguientes situaciones:

- **Unido(a):** Persona de cualquier estado legal, que vive en estado marital sin haber contraído matrimonio legal con aquella persona con la cual convive.
- **Casado (a):** Persona que ha contraído matrimonio conforme a la ley y que vive con su cónyuge.
- **Soltero (a):** Persona que nunca se ha casado y que no vive en estado marital con otra persona.
- **Separado (a) de unión o de matrimonio:** Persona que está separada de su cónyuge, esposa (o) o compañera (o), y que no vive en estado marital con otra persona.
- **Divorciado (a):** Persona que ha disuelto su matrimonio por la vía legal y no se ha vuelto a casar ni vive en estado marital con otra persona.
- **Viuda (o) de unión o de matrimonio:** Persona que después del fallecimiento de su cónyuge no ha vuelto a contraer matrimonio, ni vive en estado marital con otra persona.

FECUNDIDAD:

Los datos solicitados a las mujeres de 12 años o más permiten la realización de estudios de fecundidad a los niveles geográficos de alcance del Censo. A través de preguntas acerca de la natalidad acumulada y reciente de las mujeres, se puede llegar a la estimación de indicadores más específicos de la capacidad efectiva de reproducción de la población, como son las tasas de fecundidad por grupo de edad y global. Además, mediante el cruce de estos datos con los correspondientes a otras variables también investigadas en el Censo, se pueden realizar estudios de los determinantes sociales y de otra índole de sus niveles y de los cambios que ha experimentado a través del tiempo.

Por medio de las preguntas acerca del total de hijos tenidos y de los hijos tenidos en el año anterior al Censo, realizadas a las mujeres de 12 años o más, es posible estimar por métodos indirectos tasas de fecundidad para todos los niveles geográficos de alcance del Censo. Asimismo, incorporando la pregunta acerca del número de hijos (as) actualmente vivos, se puede estimar el nivel y la tendencia de la mortalidad infantil y juvenil.

- **HIJO NACIDO VIVO**

Se considera hijo nacido vivo a todo recién nacido que haya sido expulsado o extraído del cuerpo de la madre, independientemente de la duración del embarazo, que después de esta separación respira o manifiesta cualquier otro signo de vida, tal como palpitación del corazón, pulsación del cordón umbilical o contracción efectiva de algún músculo sometida a la acción de la voluntad, haya o no sido cortado el cordón umbilical, esté o no adherido a la placenta. También incluye a los hijos que nacieron vivos y murieron inmediatamente después del nacimiento o que no están vivos actualmente y aquellos que están vivos actualmente vivan o no con la madre.