

REPÚBLICA BOLIVARIANA DE VENEZUELA
MINISTERIO DEL PODER POPULAR
DE PLANIFICACIÓN
INSTITUTO NACIONAL DE ESTADÍSTICA

XIV CENSO NACIONAL DE POBLACIÓN Y VIVIENDA

Resultados por Entidad Federal y Municipio del Estado Barinas

**Gerencia General de Estadísticas Demográficas
Gerencia de Censo de Población y Vivienda**

ESTADO BARINAS

PRESENTACIÓN

El Instituto Nacional de Estadística, INE, adscrito al **Ministerio del Poder Popular de Planificación de la República Bolivariana de Venezuela,** de conformidad con lo establecido en la Ley de la Función Pública de Estadística, presenta la publicación **Censo Nacional de Población y Vivienda 2011 correspondiente al estado Barinas.** La misma contiene los resultados de dicho censo, el cual fue levantado utilizando por primera vez la tecnología de recolección de información a partir de los Dispositivos Móviles de Captura (DMC).

Se empadronó simultáneamente a la población indígena que habita en sus zonas ancestrales, en este sentido se utilizó el mismo cuestionario para todas las características de viviendas, hogares y personas; y uno especial para determinar las características de la Comunidad Indígena como tal (servicios, vialidad, tenencia de las tierras, autoridades etc.) Además, por primera vez en la historia de los censos en Venezuela, se buscó visibilizar a la población residente en el país que se considera como afrodescendiente.

La realización del censo de población y vivienda tuvo como objetivo general proporcionar información estadística acerca del volumen, características y distribución de la población y las viviendas en el territorio nacional. Se destaca entre sus usos legales el servir de base cuantitativa para garantizar la representación equitativa de la población en la Asamblea Nacional, Consejos Legislativos y Concejos Municipales, así como para la asignación de fondos a las gobernaciones y alcaldías y la reformulación de leyes con incidencia en el bienestar de la sociedad.

El levantamiento de la información censal se efectuó entre el 1 de Septiembre y el 30 de Noviembre de 2011, teniendo como fecha de referencia el 30 de octubre de 2011 y correspondió al XIV Censo Nacional de Población y Vivienda que se realiza en el país a partir del primer censo oficial efectuado en noviembre de 1873.

Tener acceso a los datos censales y hacer uso inteligente de ellos permite al Estado, al empresario y al ciudadano en general, ser más eficientes en el cumplimiento de sus deberes y más activos en la defensa de sus derechos. Además, la información que aportan los censos es un insumo básico en la planificación del desarrollo económico y social del país, porque responde directamente a la cuantificación de la demanda de la población de bienes materiales, servicios y obras públicas del entorno habitacional, a todos los niveles geográficos investigados. Estas demandas están relacionadas directamente con el volumen y estructura por edad y sexo de la población, y con otras características socio-demográficas también estudiadas.

Esta publicación contiene en la primera parte, una monografía de la entidad federal, donde se resaltan los aspectos geo-históricos de la misma, así como los principales hallazgos demográficos, de fecundidad, educativos, de migración y de las características de las viviendas y hogares, así como la evolución de los principales indicadores a lo largo de los últimos censos. Se incluyen igualmente algunos mapas temáticos con las variables distribución de la población, alfabetismo, y jefatura del hogar. Asimismo, se incluye un anexo con el cuadro de la población total según los municipios y parroquias que conforman la entidad. En la segunda parte, se presenta el glosario de términos de las principales variables investigadas en el mencionado Censo.

Es importante señalar que la información contenida en esta publicación corresponde a la población censada y está basada en la División Político Territorial Operativa vigente a Mayo de 2011, con la cual se efectuó el empadronamiento. A los fines de efectuar las estimaciones y proyecciones de población de la entidad, se agregará la omisión censal que sea determinada, a la población empadronada.

Cabe destacar que en este censo se incluyeron las variables: afrodescendencia, opciones de deficiencias, condiciones o discapacidades, afiliación a planes de seguridad de atención médica, lugar al que acudió cuando necesitó atención médica y opción de estudio, por lo tanto no pueden ser comparadas con los censos anteriores.

Para el **Instituto Nacional de Estadística** es motivo de satisfacción colocar esta información a disposición del público usuario, por cuanto estamos conscientes de que será ampliamente utilizada por los estudiantes, investigadores, gerentes públicos y privados, organizaciones vecinales y comunitarias, comunicadores sociales, estadistas, gobernadores y alcaldes, todos ellos responsables de lograr un mejor conocimiento de la realidad de nuestro país que permita el diseño y la ejecución de los planes de desarrollo de todos los aspectos de la vida nacional.

Es importante destacar que en el Censo 2001 la población general y la población residente en comunidades indígenas fueron empadronadas por separado, es decir, se realizaron operativos y cuestionarios censales diferentes de manera simultánea, lo que se reflejó posteriormente en las publicaciones censales.

Sin embargo, para el XIV Censo Nacional de Población y Vivienda 2011, el empadronamiento de la población residente en comunidades indígenas se realizó de manera conjunta con el de la población general mediante un solo cuestionario y un solo operativo censal con miras a un posterior análisis integral. Debido a lo anterior, en esta entidad se observarán variaciones en los valores de algunos indicadores, más específicamente en aquellos contenidos en cuadros y gráficos que reflejan una tendencia histórica. Por otra parte, en el Censo 2011 se agregó la categoría Vivienda Tradicional Indígena, la cual no tendrá valores anteriores en el cuadro de las Viviendas Familiares según Tipo.

ÍNDICE

I. ASPECTOS GEO-HISTÓRICOS.....	7
II. CARACTERÍSTICAS GENERALES DE LA POBLACIÓN	9
1. Evolución de la población y de la densidad.....	9
2. Distribución espacial de la población.....	10
3. Composición por edad y sexo.....	12
4. Situación conyugal	19
5. Relación de parentesco con el jefe o jefa del hogar y composición del hogar	21
6. Autoreconocimiento étnico	23
7. Población con deficiencias, condiciones o discapacidades	24
8. Lugar a dónde acudió cuando necesitó atención médica durante el último año	25
III. CARACTERÍSTICAS DE FECUNDIDAD.....	26
1. Paridez total y por grupo de edad	26
2. Distribución de las mujeres sin hijos.....	29
IV. CARACTERÍSTICAS EDUCATIVAS.....	30
1. Niveles de alfabetismo	30
V. LUGAR DE NACIMIENTO Y MOVIMIENTOS MIGRATORIOS	32
VI. VIVIENDAS Y HOGARES	34
1. Características de las viviendas.....	34
2. Equipamiento del hogar	37
CUADROS ESTADÍSTICOS	45
CARACTERÍSTICAS DE LA POBLACIÓN.....	46

Demográficas.....	47
Educativas	53
Fecundidad	60
CARACTERÍSTICAS DE LOS HOGARES	72
CARACTERÍSTICAS DE LAS VIVIENDAS.....	78
GLOSARIO DE TÉRMINOS.....	86

ESTADO BARINAS

FICHA Y CUADRO SINÓPTICO

XIV CENSO NACIONAL DE POBLACIÓN Y VIVIENDA 2011

LÍMITES:	NORTE: ESTADOS MÉRIDA, TRUJILLO, PORTUGUESA Y COJEDES SUR: ESTADO APURE ESTE: ESTADO GUÁRICO OESTE: ESTADOS MÉRIDA Y TÁCHIRA
CAPITAL:	BARINAS
SUPERFICIE:	35.200 Km ²
POBLACIÓN CENSO 2011:	816.264
MUNICIPIOS¹:	12
MUNICIPIOS CAPITALES Y PARROQUIAS:	52

DIVISIÓN POLÍTICO-TERRITORIAL OPERATIVA PARA FINES ESTADÍSTICOS ESTADO BARINAS 2011

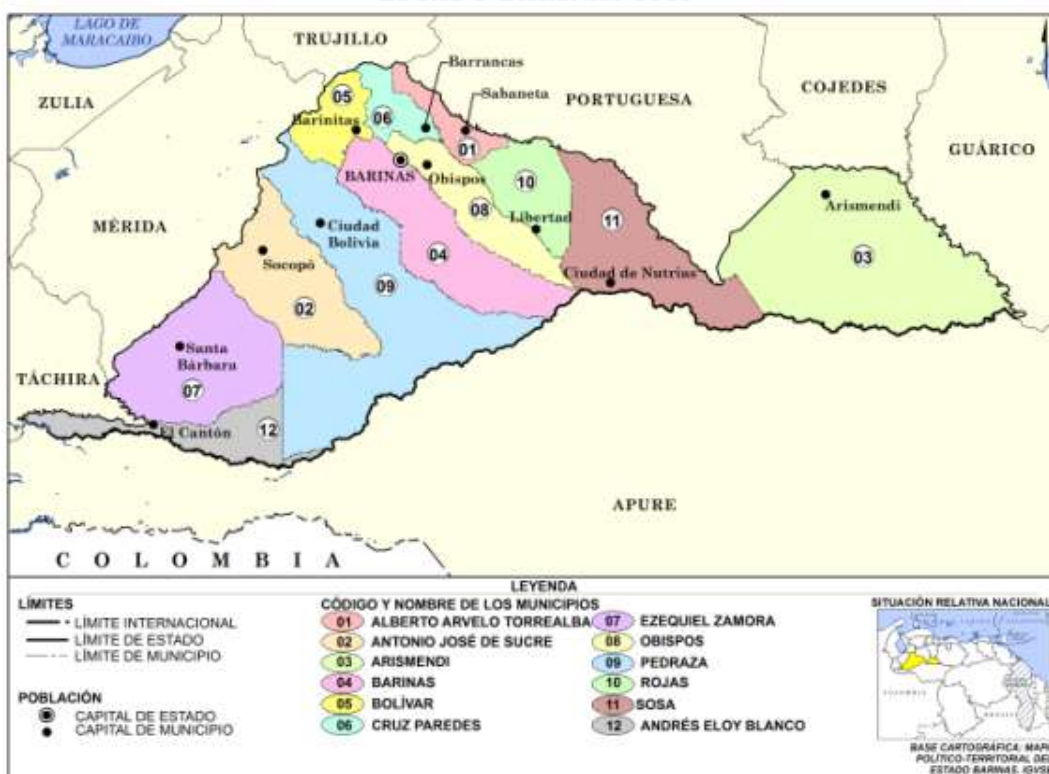

¹ El Instituto Nacional de Estadística utiliza una división Político-Territorial operativa con fines estadísticos.

I. ASPECTOS GEO-HISTÓRICOS

El estado Barinas posee una superficie de 35.200 Km², que representa el 3,84% del territorio nacional, limita: al Norte con los estados Mérida; Trujillo; Portuguesa y Cojedes, por el Oeste, con los estados Táchira y Mérida; por el Sur con el estado Apure; y por el Este el estado Guárico. Su capital es Barinas y sus principales ciudades: Barinitas, Socopó y Santa Bárbara.

En cuanto a los aspectos históricos nos encontramos que, la ciudad de Barinas, fue fundada por el Capitán Juan Andrés Varela el 30 de junio de 1577, por orden del Capitán Francisco de Cáceres, Gobernador de la Provincia del Espíritu Santo y en sus comienzos recibió el nombre de Altamira de Cáceres.

La Grita se convirtió en la capital, posteriormente se le anexaron las poblaciones de Mérida, San Cristóbal, Gibraltar y Pedraza; convirtiéndose en la Provincia de Mérida del Espíritu Santo de La Grita, con Mérida como capital. En 1676, con el anexo de Maracaibo, esta provincia pasó a llamarse Provincia de Mérida del Espíritu Santo de Maracaibo.

Barinas fue erigida como provincia el 15 de febrero de 1786 y, a su vez, nombrada como capital. Por decreto del 17 de julio de 1823 fue dividida en dos provincias: Barinas y Apure. En 1862 cambia el nombre por el de Zamora y en 1937, retoma el nombre de Barinas.

En cuanto al aspecto geográfico nos encontramos:

El estado Barinas posee un relieve en mayor medida plano, aunque presenta una zona de transición o piedemonte en el extremo Occidental que se define a partir de las estribaciones de la Cordillera de Los Andes, y que se dispone en el extremo Occidental del Estado de noreste a suroeste. Al Norte del Estado se encuentra la Sierra de Santo Domingo, con 4.700 msnm como punto de cota máxima para la Entidad.

En cuanto a la vegetación predomina el bosque seco tropical y bosque húmedo tropical, ampliamente extendida en todo el territorio barinés, contando con las siguientes formaciones:

bosque, bosque de galería, sabana, matorral y páramo, donde se localiza una importante variedad y cantidad de especies y posee aproximadamente 25% de su superficie cubierta de bosques.

En este estado existen numerosos ríos, que nacen en la Cordillera de Los Andes tales como: Santo Domingo, Boconó, Masparro, Curbati, Caldera, Paguey, Capitanejo, Acequia, Socopó, Santa Bárbara, Caparo, Doradas Suripá, El Canaguá, Portuguesa, Guanare y Uribante.

Tiene un clima tropical lluvioso de sabana, registrándose un promedio anual de temperatura de 26,4°C y una precipitación de 1.786 mm. Anuales.

En relación a la actividad económica del estado, se ha basado tradicionalmente en la ganadería y en la agricultura. Es reconocida como el asiento de una de las mayores concentraciones de ganado bovino del país, tanto de ganado de carne como de leche, lo cual ha impulsado el desarrollo de importantes industrias pecuarias y de productos lácteos. Cabe destacar su variada agricultura como cultivos de arroz, sorgo, algodón, plátanos, tabaco, yuca y ajonjolí. En el sector pedemontano del Uribante y de Barinitas tiene importancia el cultivo del café, destacándose además la producción de frutas y hortalizas.

Los recursos forestales son de gran importancia por ser la segunda entidad productora de madera en el país. También se mantiene activa la explotación petrolera en la entidad, principalmente en San Silvestre y los campos adyacentes de Silván, Caipe, Maporal, Estero, Palmita, Hato Viejo y Sinco, e igualmente se fabrican chinchorros de cuero y las sogas de cuero para enlazar.

Como recursos culturales esta entidad posee el Centro Arqueológico Kuayú, en la ciudad de Barinas y la Casa de la Cultura también en la capital, quienes constituyen espacios de referencia en la investigación y promoción cultural y poseen gran prestigio en el ámbito nacional.

II. CARACTERÍSTICAS GENERALES DE LA POBLACIÓN

1. Evolución de la población y de la densidad.

En el Cuadro 2.1 se observa la tendencia creciente de la población y de la densidad del estado Barinas de acuerdo con los catorce censos realizados anteriormente, los cuales abarcan un período de 138 años.

ESTADO BARINAS		
CUADRO 2.1. POBLACIÓN Y DENSIDAD		
CENSOS 1873 - 2011		
CENSO	POBLACIÓN	DENSIDAD 1/ (Hab/Km ²)
1873 (7 Nov.)	59.449	1,7
1881 (27 Abr.)	56.765	1,6
1891 (15 Ene.)	62.696	1,8
1920 (1 Ene.)	55.055	1,6
1926 (31 Ene.)	57.341	1,6
1936 (26 Dic.)	56.193	1,6
1941 (7 Dic.)	62.959	1,8
1950 (26 Nov.)	79.944	2,3
1961 (26 Feb.)	139.271	4,0
1971 (2 Nov.)	231.046	6,6
1981 (20 Oct.)	326.166	9,3
1990 (21 Oct.)	424.491	12,1
2001 (22 Oct.)	624.508	17,7
2011 (30 Oct.)	816.264	23,2

1/ LA SUPERFICIE DEL ESTADO ES DE 35.200
KILÓMETROS CUADRADOS

FUENTE: INSTITUTO NACIONAL DE ESTADÍSTICA, INE

En el año 2011 la población residente en esta entidad fue de 816.264 personas, 191.756 habitantes más que los registrados en el Censo 2001. Esto representa un crecimiento relativo de 30,7%, y una tasa de crecimiento geométrica interanual de 2,7%. Si la cifra registrada por el Censo 2011 es comparada con la de 1961, resulta que el volumen de población se ha incrementado 6 veces, al pasar de 139.271 a 816.264 habitantes.

De la población nacida en Venezuela, residente en el estado Barinas, para el Censo 2011, se autoreconoció como perteneciente a algún Pueblo Indígena 0,1% y la distribución por sexo de esta población fue 55,6% hombres y 44,4% mujeres.

En el estado Barinas la densidad demográfica tiende a incrementarse a medida que pasa el tiempo debido al aumento de la población. Es así que entre 1961 y 2011, la densidad de la entidad pasa de 4,0 a 23,2 habitantes por km². Sin embargo, es importante destacar que entre 1873 y 1941 la población empadronada sugiere que no se observaron cambios importantes en la densidad. Es a partir del año 1950 cuando comienzan a observarse los aumentos importantes en el mencionado indicador.

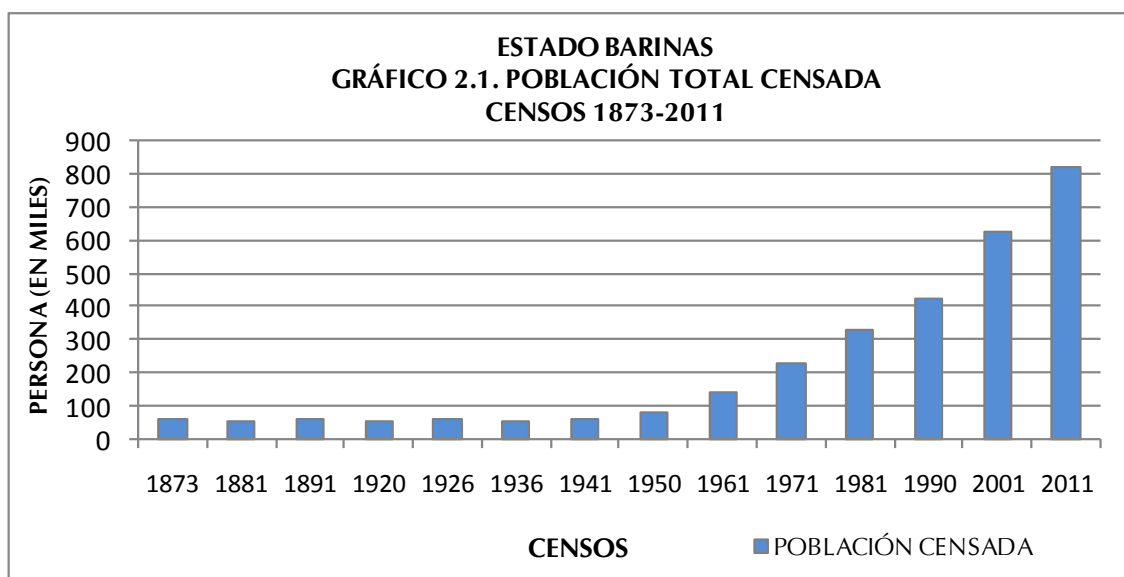

2. Distribución espacial de la población

ESTADO BARINAS
CUADRO 2.2. POBLACIÓN TOTAL (VALORES ABSOLUTOS Y RELATIVOS), SEGÚN
MUNICIPIO
CENSOS 2001 – 2011

MUNICIPIO	2001		2011	
	TOTAL	%	TOTAL	%
TOTAL	624.508	100,0	816.264	100,0
ALBERTO ARVELO TORREALBA	32.183	5,2	41.232	5,0
ANTONIO JOSÉ DE SUCRE	62.002	9,9	81.665	10,0
ARISMENDI	18.338	2,9	23.727	2,9
BARINAS	263.272	42,2	353.851	43,3
BOLÍVAR	39.779	6,4	52.872	6,5
CRUZ PAREDES	20.574	3,3	26.042	3,2
EZEQUIEL ZAMORA	42.104	6,7	53.580	6,6
OBISPOS	25.774	4,1	37.493	4,6
PEDRAZA	50.767	8,1	65.390	8,0
ROJAS	33.105	5,3	40.126	4,9
SOSA	21.251	3,4	24.142	3,0
ANDRÉS ELOY BLANCO	15.359	2,5	16.144	2,0

NOTA: DIVISIÓN POLÍTICO TERRITORIAL OPERATIVA PARA FINES ESTADÍSTICOS

FUENTE: INSTITUTO NACIONAL DE ESTADÍSTICA, INE

En el Cuadro 2.2. se presenta la distribución espacial de la población del estado Barinas representada a nivel de municipio, para los dos últimos censos (2001 y 2011), tanto en valores absolutos como en porcentajes.

La dinámica demográfica experimentada por el estado Barinas durante el período antes mencionado sugiere algunos cambios que traen como consecuencia las

variaciones en el ordenamiento espacial por rango-tamaño. Es así que el municipio Barinas ocupa el primer lugar para ambas fechas censales, concentrando un poco más del 42% de la población total de la entidad. Esto significa que 2 de cada 5 de los habitantes del total de la entidad, son residentes habituales del municipio Barinas.

También se observa que si a este municipio agregamos los residentes de los municipios Antonio José de Sucre y Pedraza, los tres municipios mencionados agrupan un poco más de las tres quintas partes de la población total de la entidad.

Se puede resaltar que en el municipio Barinas se encuentra la Ramón Ignacio Méndez, donde residen 90.464 habitantes, lo que representa el 25,6% de la población de dicho municipio (Ver Cuadro A1 en anexos)

De igual forma, al examinar por el rango y la posición que ocupan los diversos municipios que forman la entidad, se observa que 8 de los 12 mantienen su correspondiente lugar de importancia en ambos años censales; sin embargo, 4 de ellos cambian su posición en importancia municipal. Este es el caso de los municipios Rojas (puesto 6) y Arvelo Torrealba (puesto 7) en 2001, los cuales invierten su rango posición para el año 2011. De igual forma, los municipios Sosa (puesto 9) y Cruz Paredes (puesto 10) que ocupaban los mencionados lugares para el año 2001, cambian las posiciones para el año 2011 quedando Cruz Paredes con el puesto 9 y Sosa con el puesto 10.

La razón de estos cambios se debe principalmente al incremento del peso relativo que corresponde al municipio Barinas y que sirve de asiento a la ciudad capital. El resto de los municipios han mantenido su importancia demográfica, a pesar de que presentan ligeros aumentos porcentuales, así como leves disminuciones respecto a lo observado en el Censo 2001.

La información referente a la población total por municipio para el Censo 2011 se presenta en el siguiente mapa:

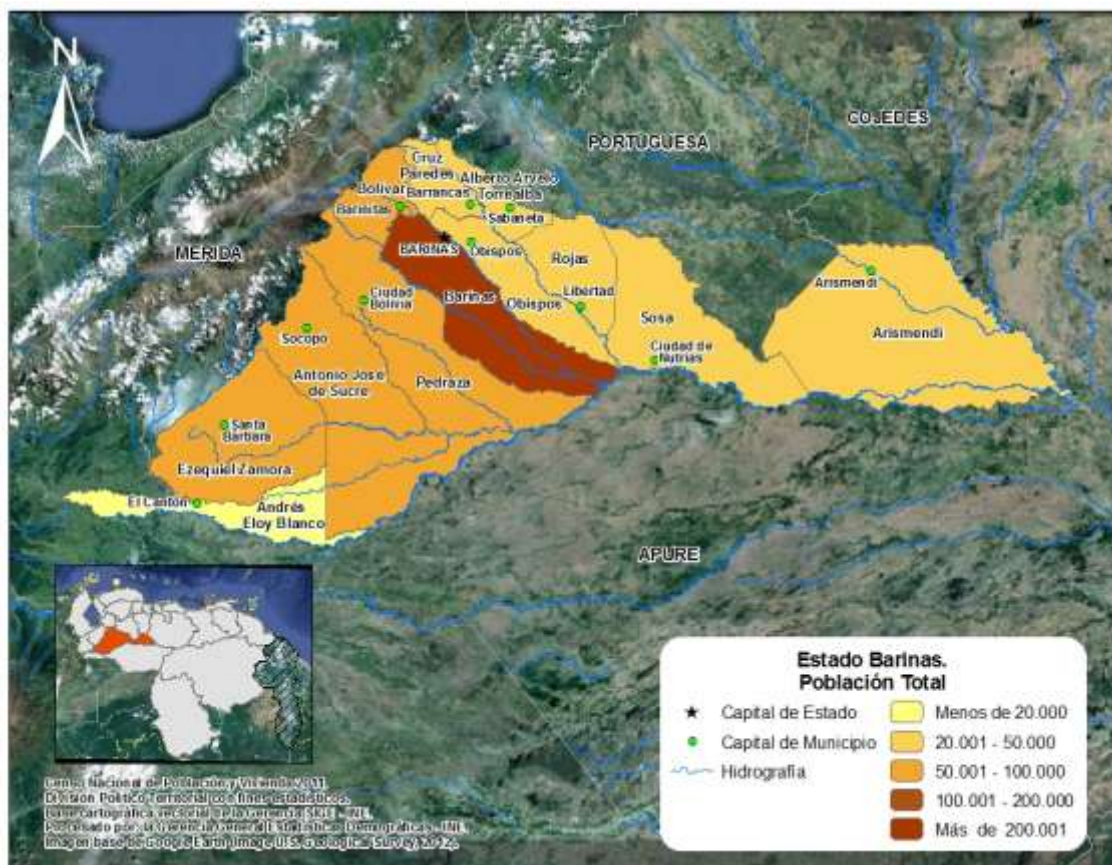

3. Composición por edad y sexo

En el Cuadro 2.3 se presentan los valores de los grandes grupos de edad de la población residente en el estado Barinas para los últimos seis censos. Esta información permite calcular las tendencias de dichos grupos a lo largo de los últimos seis censos efectuados en el país y constituye la base para la elaboración de los gráficos que se presentan en esta sección.

ESTADO BARINAS
CUADRO 2.3. ESTRUCTURA DE EDAD DE LA POBLACIÓN, SEGÚN GRUPO
DE EDAD Y SEXO
CENSOS 1961 - 2011

GRUPO DE EDAD Y SEXO	CENSOS					
	1961	1971	1981	1990	2001	2011
TOTAL	139.271	231.046	326.166	424.491	624.508	816.264
0 – 14	68.629	116.741	151.130	181.442	239.228	243.915
15 – 64	67.656	108.453	165.827	228.166	358.449	532.865
65 y MÁS	2.986	5.852	9.209	14.883	26.831	39.484
HOMBRES	72.667	119.361	167.578	216.333	317.765	415.599
0 – 14	35.153	59.406	76.945	91.934	122.044	125.746
15 – 64	36.011	56.966	85.811	116.641	181.819	269.664
65 y MÁS	1.503	2.989	4.822	7.758	13.902	20.189
MUJERES	66.604	111.685	158.588	208.158	306.743	400.665
0 – 14	33.476	57.335	74.185	89.508	117.184	118.169
15 – 64	31.645	51.487	80.016	111.525	176.630	263.201
65 y MÁS	1.483	2.863	4.387	7.125	12.929	19.295

FUENTE: INSTITUTO NACIONAL DE ESTADÍSTICA, INE

Los Gráficos 2.2.A, 2.2.B. y 2.2.C. presentan la distribución porcentual de la población total residente en el estado Barinas por grandes grupos de edad. Esta distribución evidencia que hasta 1971 se produce un incremento en la proporción de la población menor de 15 años, cuyo peso en ese año alcanza su máximo valor representando 50,5% del total.

A partir del Censo de 1971, la tendencia que muestra la estructura por grandes grupos de edad de la población residente en el estado Barinas, se caracteriza por una disminución progresiva de la participación de la población dependiente de 0 a 14 años al punto que, en el Censo 2011, ese segmento poblacional representa 29,9%. Esta disminución podría explicarse por el cambio experimentado en los patrones de fecundidad observado en todo el país a partir de la década de los 50.

El comportamiento de este grupo poblacional por sexo es bastante similar a lo largo del período estudiado aunque, durante el lapso 1961-1990 se aprecia una superioridad en la cantidad de mujeres sobre los hombres, situación que con posterioridad al período mencionado se equilibra, pero con preponderancia de los hombres sobre las mujeres, excepto en el Censo 2011 donde los hombres en estas edades representan 30,2% y las mujeres 29,5%.

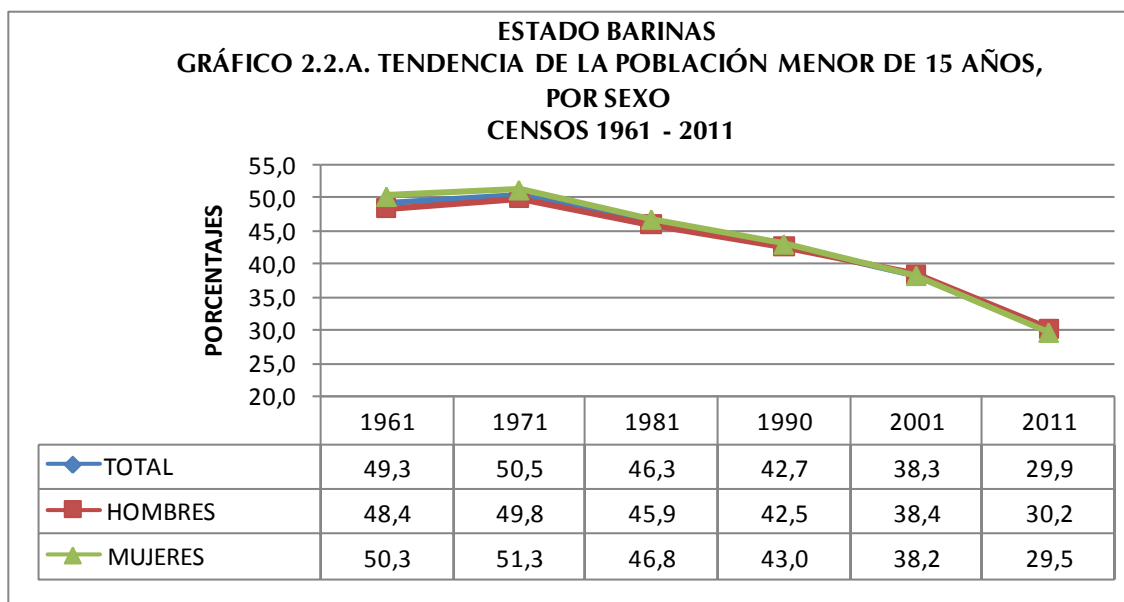

Como consecuencia del comportamiento del grupo poblacional de 0 a 14 años durante el período presentado, tiende a observarse un desplazamiento de la población hacia las edades centrales, lo que se traduce en un aumento de la representación que alcanzan los grupos en edades potencialmente activas y de aquellos pertenecientes a la tercera edad.

En efecto, la población de 15 a 64 años constituye actualmente 65,3% cuando en 1961 su valor se limitaba a 48,6%. Este incremento se explicaría por la sobrevivencia poblacional de esta cohorte. Respecto a la distribución por sexo en este grupo poblacional, se tiene una mayoría de los hombres sobre las mujeres en los años 1961 a 1990 (Ver Gráfico 2.2.B.). A partir de este último año la brecha entre ambos sexos se hace menor, aunque se nota una preponderancia de las mujeres a partir del año 2001.

ESTADO BARINAS
GRÁFICO 2.2.B. TENDENCIA DE LA POBLACIÓN ENTRE 15 Y 64 AÑOS,
POR SEXO
CENSOS 1961 - 2011

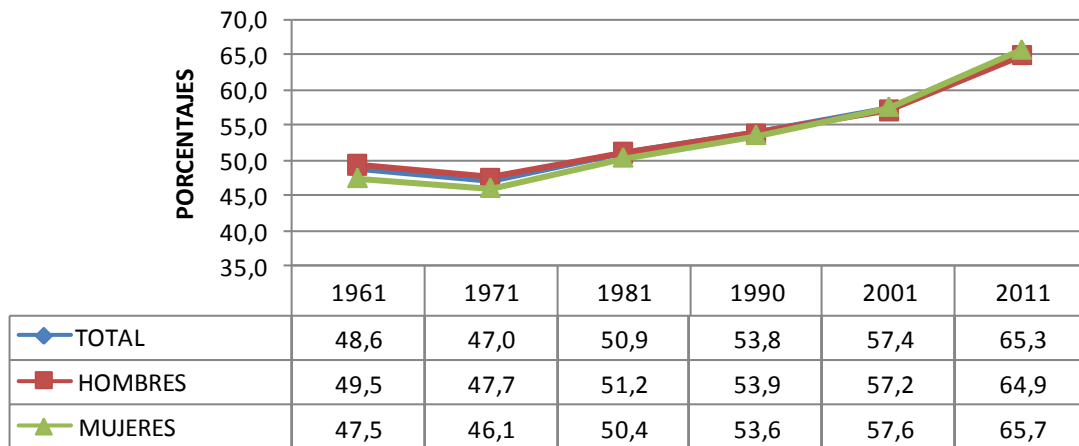

Del mismo modo, al observar el Gráfico 2.2.C. se aprecia que los adultos mayores dan cuenta de un aumento al variar su participación de 2,1% en 1961 a 4,8% en 2011. Este incremento se explica por el proceso de envejecimiento experimentado por la población, producto de los avances en materia de salud que conllevan a significativas mejoras de la morbilidad degenerativa. En cuanto a las diferencias por sexo se aprecia que a partir del Censo 1981, el porcentaje de los hombres de 65 años y más es mayor al de las mujeres.

ESTADO BARINAS
GRÁFICO 2.2.C. TENDENCIA DE LA POBLACIÓN DE 65 AÑOS Y MÁS,
POR SEXO
CENSOS 1961 - 2011

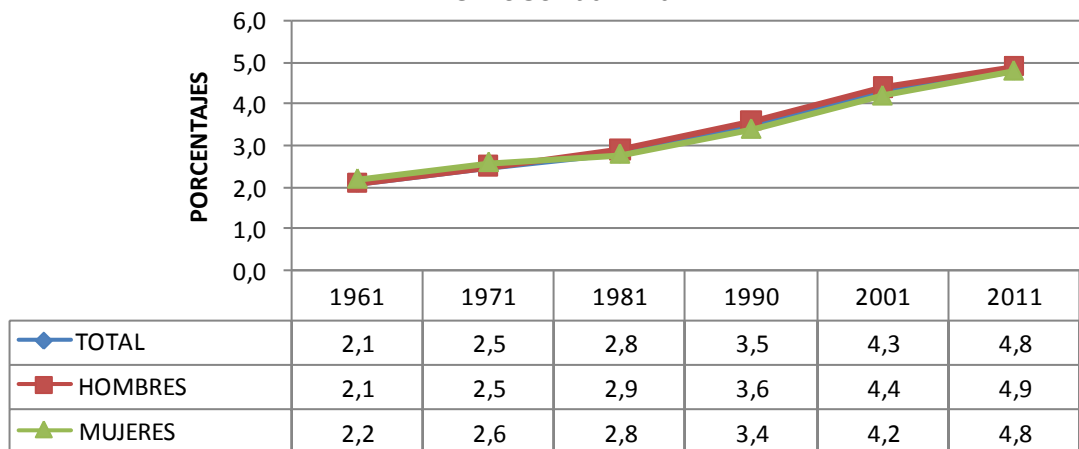

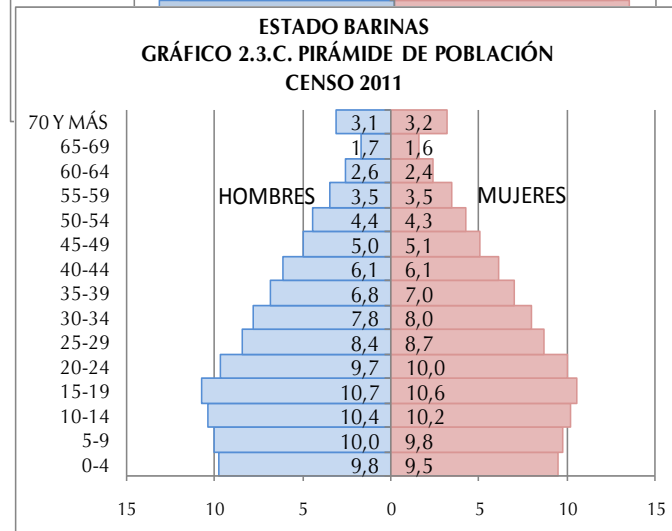
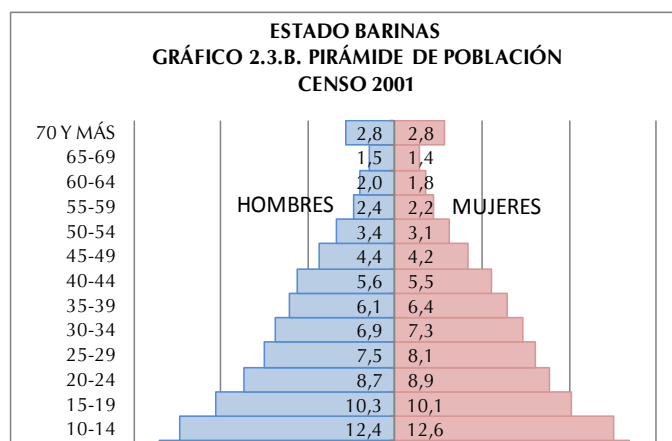
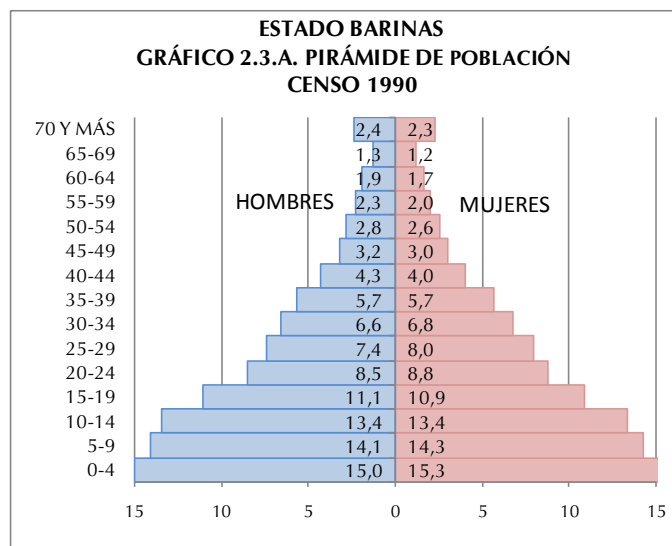

Los Gráficos 2.3.A, 2.3.B. y 2.3.C. presentan las pirámides de población para los tres últimos censos. En ellas se destaca el comportamiento de la población total de 0 a 4 años (base de la pirámide), grupo que representaba 15,0% para los hombres y 15,3% para las mujeres en el censo de 1990; en 2001 se ubicó en 12,4% para los hombres y 12,1% para las mujeres de la población total de la entidad, proporción que aparece reducida a 9,8% en los hombres y 9,5% para las mujeres en el Censo 2011.

La secuencia de las pirámides provenientes de los últimos tres censos bien ilustra los efectos de la transición demográfica que ha experimentado la estructura por edad de la población residente en el estado Barinas, lo cual se refleja en una base ancha que luego tiende a estrecharse.

Ello, aunado a las mejores condiciones de sobrevivencia, ha contribuido a que se produzca el envejecimiento de la población, lo cual se verifica a través del ensanchamiento de los tramos centrales

de las pirámides. Es importante destacar que a medida que se avanza en el tiempo, los mayores de 59 años han experimentado un crecimiento importante.

El Cuadro 2.4. indica la población total residente en el estado Barinas por sexo, según grupos quinquenales de edad para los tres últimos censos efectuados en el país. Esta información permite elaborar las pirámides de población que se presentan a continuación, así como las razones de dependencia, la edad mediana y el índice de masculinidad.

ESTADO BARINAS
CUADRO 2.4. POBLACIÓN TOTAL POR SEXO, SEGÚN GRUPOS DE EDAD
CENSOS 1990 - 2011

GRUPO DE EDAD	CENSO 1990			CENSO 2001			CENSO 2011		
	TOTAL	HOMBRES	MUJERES	TOTAL	HOMBRES	MUJERES	TOTAL	HOMBRES	MUJERES
TOTAL	424.491	216.333	208.158	624.508	317.765	306.743	816.264	415.599	400.665
0-4	64.375	32.453	31.922	76.454	39.337	37.117	78.805	40.616	38.189
5-9	60.147	30.454	29.693	84.811	43.305	41.506	80.754	41.590	39.164
10-14	56.920	29.027	27.893	77.963	39.402	38.561	84.356	43.540	40.816
15-19	46.715	23.941	22.774	63.436	32.676	30.760	87.297	44.528	42.769
20-24	36.781	18.438	18.343	54.691	27.633	27.058	80.287	40.159	40.128
25-29	32.594	16.028	16.566	48.798	23.909	24.889	69.857	35.000	34.857
30-34	28.547	14.354	14.193	44.113	21.771	22.342	64.445	32.438	32.007
35-39	24.122	12.353	11.769	39.070	19.313	19.757	56.096	28.083	28.013
40-44	17.581	9.231	8.350	34.525	17.691	16.834	49.729	25.381	24.348
45-49	13.349	7.016	6.333	27.106	14.111	12.995	41.350	20.836	20.514
50-54	11.517	6.106	5.411	20.446	10.808	9.638	35.260	18.115	17.145
55-59	9.234	5.006	4.228	14.288	7.588	6.700	28.310	14.450	13.860
60-64	7.726	4.168	3.558	11.976	6.319	5.657	20.234	10.674	9.560
65-69	5.184	2.785	2.399	8.933	4.698	4.235	13.689	7.173	6.516
70 Y MÁS	9.699	4.973	4.726	17.898	9.204	8.694	25.795	13.016	12.779

FUENTE: INSTITUTO NACIONAL DE ESTADÍSTICA, INE

Los valores de la edad mediana confirman lo señalado hasta ahora. El estado Barinas está constituido por una población mayoritariamente joven, que llega a una edad mediana de 24 años para 2011, edad en la cual la población queda dividida en una mitad más joven y la otra de más edad. Este valor comienza su ascenso a partir de 1971, año en que se ubicó en 14 años. Esta tendencia queda claramente demostrada en el Gráfico 2.4. cuando, a partir de 1971, la curva que representa la mediana comienza su crecimiento, producto de

un sostenido descenso de la fecundidad. Este comportamiento indica que cada diez años se estarían ganando 2 años en la edad mediana de la población residente en la entidad.

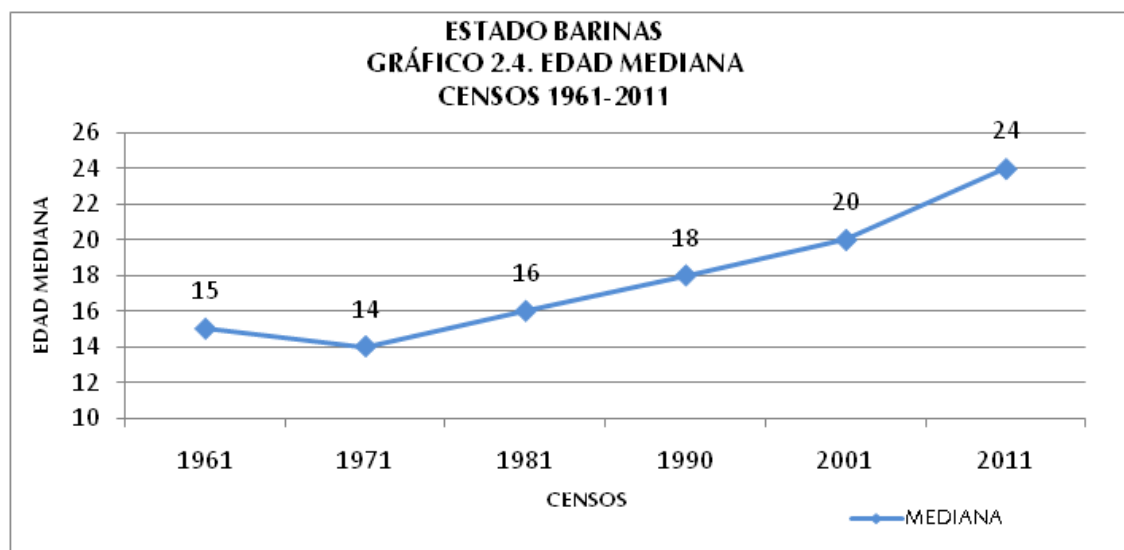

Por otra parte, el Cuadro 2.5 indica la razón de dependencia demográfica total, la de menores de 15 años y la de mayores de 64 años, así como la edad mediana y el índice de masculinidad para el período estudiado. El mencionado cuadro señala que la razón de dependencia total se redujo poco más de la mitad entre el Censo de 1961 y el de 2011.

A partir de 1971, producto de la reducción de la población dependiente joven (0-14 años), ese índice de carga demográfica sufre una disminución paulatina hasta llegar a 53,2 individuos dependientes por cada 100 en edad de trabajar, con base en el Censo 2011. Dicho indicador alcanzó su máximo valor en 1971, año en el cual se registraron 112,8 personas dependientes por cada 100 potencialmente activas. Es importante recordar que es para este momento cuando el segmento de 0 a 14 años alcanza la mayor proporción.

En lo que respecta a la razón de dependencia de los menores de 15 años, se observa un cambio después de 1971. Los valores del índice dan cuenta de una franca disminución, destacándose el valor menor para 2011, año en que se ubica en 45,8 menores de 15 años dependientes por cada 100 individuos en edad activa (15 a 64 años).

Por su parte, la carga demográfica de los mayores de 64 años ha aumentado lentamente, pasando de 4,3 en 1961 a 7,4 en 2011, lo cual significa que para ese último censo existían 7 adultos mayores por cada 100 personas potencialmente activas. Este indicador representa un crecimiento porcentual importante del grupo de adultos mayores, los cuales dependen cada vez mas de los que están en edad de trabajar.

ESTADO BARINAS
CUADRO 2.5. RAZONES DE DEPENDENCIA DEMOGRÁFICA, EDAD MEDIANA E ÍNDICE DE MASCULINIDAD
CENSOS 1961-2011

INDICADORES DEMOGRÁFICOS	CENSOS					
	1961	1971	1981	1990	2001	2011
RAZÓN DE DEPENDENCIA TOTAL 1/	105,8	112,8	96,5	85,9	74,2	53,2
RAZÓN DE DEPENDENCIA DE MENORES DE 15 AÑOS 2/	101,4	107,4	91,0	79,4	66,7	45,8
RAZÓN DE DEPENDENCIA DE ADULTOS MAYORES DE 64 AÑOS 3/	4,3	5,3	5,5	6,5	7,5	7,4
EDAD MEDIANA	15,0	14,0	16,0	18,0	20,0	24,0
ÍNDICE DE MASCULINIDAD 4/	109,1	106,6	105,7	103,9	103,6	103,7

1/: $[(\text{POBLACIÓN} < 15 + \text{POBLACIÓN} > 64) / \text{POBLACIÓN} 15-64] * 100$

2/: $(\text{POBLACIÓN} < 15 / \text{POBLACIÓN} 15-64) * 100$

3/: $(\text{POBLACIÓN} > 64 / \text{POBLACIÓN} 15-64) * 100$

4/: NÚMERO DE HOMBRES POR CADA 100 MUJERES

FUENTE: INSTITUTO NACIONAL DE ESTADÍSTICA, INE

En cuanto a la composición por sexo es importante destacar que el índice de masculinidad presentado en el Cuadro 2.5 revela que en el estado Barinas, en los dos últimos censos, este índice se ubica en valores muy cercanos a 104 hombres por cada 100 mujeres, cuando en 1961 esa relación se acentuaba a 109,1.

4. Situación conyugal

Con relación a la situación conyugal en el estado Barinas, al observar el Cuadro 2.6, puede señalarse que la condición de Solteros (as) es la de mayor porcentaje para ambas fechas censales. Sin embargo, es importante destacar que hay más hombres que mujeres que se declararon solteros. Los datos censales del último decenio señalan que la proporción de hombres solteros pasó de 39,4%, en 2001 a 42,7% en 2011. Sin embargo, las mujeres solteras aumentaron su proporción en mayor medida al pasar de 29,7% en

2001 a 35,9 % para el último censo. En la medida en que suceden los cambios antes descritos, se ha observado un aumento de la población que se declara como Unidos(as) de hecho. En esta categoría las mujeres superan a los hombres para ambos censos.

ESTADO BARINAS
CUADRO 2.6. POBLACIÓN DE 15 AÑOS Y MÁS, SEGÚN SITUACIÓN CONYUGAL, POR SEXO
CENSOS 2001 - 2011

SITUACIÓN CONYUGAL	2001			2011		
	TOTAL	HOMBRES	MUJERES	TOTAL	HOMBRES	MUJERES
TOTAL	383.524	194.819	188.705	569.257	288.092	281.165
SOLTEROS	132.881	76.851	56.030	223.969	122.977	100.992
UNIDOS	120.673	60.071	60.602	188.880	94.685	94.195
CASADOS	96.182	47.985	48.197	116.437	58.183	58.254
VIUDOS	12.303	2.827	9.476	16.779	3.837	12.942
DIVORCIADOS	5.755	1.885	3.870	8.948	3.054	5.894
SEPARADOS	15.730	5.200	10.530	14.244	5.356	8.888
PORCENTAJES						
TOTAL	100,0	100,0	100,0	100,0	100,0	100,0
SOLTEROS	34,6	39,4	29,7	39,3	42,7	35,9
UNIDOS	31,5	30,8	32,1	33,2	32,9	33,5
CASADOS	25,1	24,6	25,5	20,5	20,2	20,7
VIUDOS	3,2	1,5	5,0	2,9	1,3	4,6
DIVORCIADOS	1,5	1,0	2,1	1,6	1,1	2,1
SEPARADOS	4,1	2,7	5,6	2,5	1,8	3,2

NOTA: SE EXCLUYEN LAS PERSONAS DE 15 AÑOS Y MÁS QUE NO DECLARARON SU SITUACIÓN CONYUGAL

FUENTE: INSTITUTO NACIONAL DE ESTADÍSTICA, INE

Por otra parte, se evidencia que aquellos que se declararon Casados(as) han descendido en el tiempo, por lo que podría deducirse que este tipo de uniones han ido perdiendo interés para la población empadronada, manteniendo la tendencia de mayor porcentaje de mujeres que de hombres. Asimismo, aquellos que se declararon Viudos (as), Divorciados(as) y Separados(as) exhiben una tendencia casi constante, excepto la categoría Separados (as) que presenta una disminución de 1,6 puntos; se destaca el predominio de las mujeres sobre los hombres en todas estas categorías.

5. Relación de parentesco con el jefe o jefa del hogar y composición del hogar

En el Cuadro 2.7 se puede observar la población en hogares, residente en el estado Barinas, por sexo, según la relación de parentesco con el jefe o jefa del hogar. Con esta importante información, se obtiene el porcentaje de los hogares que tienen jefatura de mujeres, así como la estructura del hogar censal en la entidad.

ESTADO BARINAS
CUADRO 2.7 POBLACIÓN EN HOGARES, POR SEXO,
SEGÚN RELACIÓN O PARENTESCO CON EL JEFE O JEFA DEL HOGAR
CENSO 2011

RELACIÓN O PARENTESCO CON EL JEFE O JEFA DEL HOGAR	TOTAL	HOMBRES	MUJERES
TOTAL	811.334	412.394	398.940
JEFE O JEFA DEL HOGAR	216.587	137.814	78.773
ESPOSA(O) O COMPAÑERA(O)	128.103	24.259	103.844
HIJO(A)	321.912	173.002	148.910
HIJASTRO(A)	16.006	8.643	7.363
NIETO(A)	56.323	30.122	26.201
YERNO O NUERA	14.389	6.586	7.803
PADRE, MADRE	5.667	1.758	3.909
PADRASTRO, MADRASTRA	226	130	96
SUEGRO(A)	1.939	727	1.212
HERMANO(A)	11.903	7.196	4.707
CUÑADO(A)	3.965	2.239	1.726
SOBRINO(A)	11.105	6.161	4.944
OTRO PARIENTE	12.016	6.758	5.258
NO PARIENTE	10.127	6.542	3.585
SERVICIO DOMÉSTICO	821	314	507
PARIENTE DEL SERVICIO DOMÉSTICO	245	143	102

FUENTE: INSTITUTO NACIONAL DE ESTADÍSTICA, INE

En cuanto a la relación de parentesco y la estructura interna de los hogares, el Gráfico 2.5 señala que con el paso del tiempo las jefas de hogar mujeres, han ido tomando mayor importancia. Se observa que en el lapso 1990-2011 esta proporción presenta un incremento de 14,1 puntos porcentuales pasando de 22,3% a 36,4% respectivamente.

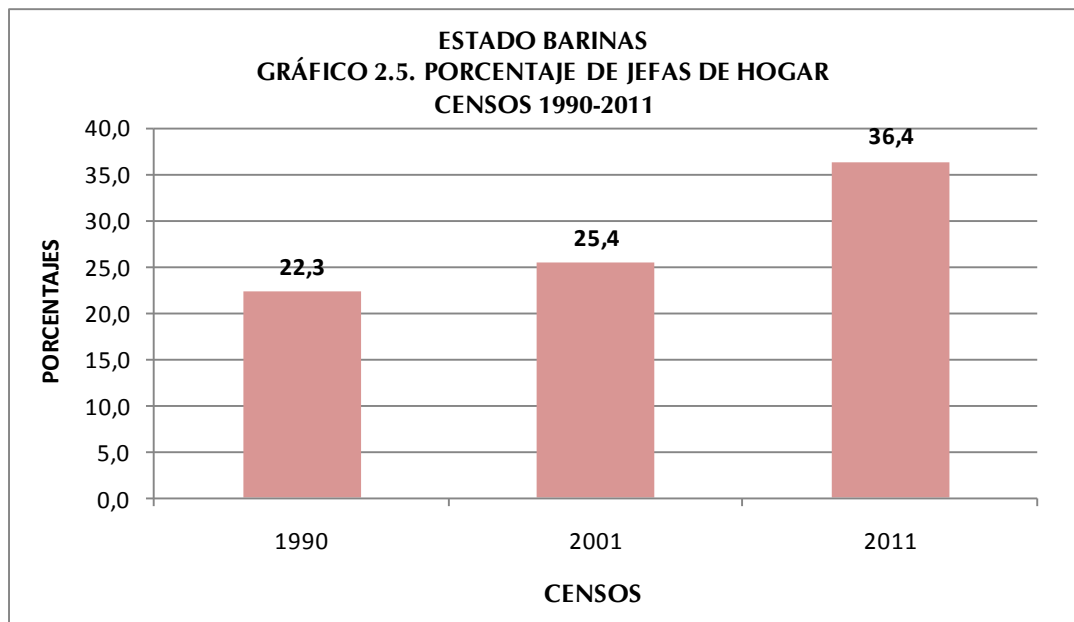

En el mapa se representan las jefas de hogar según municipio. Se puede observar que la mayor concentración de las mismas se encuentra en el municipio Barinas, sin embargo, en tres municipios se observa menor presencia de jefas de hogar, estos son: Andrés Eloy Blanco, Arismendi y Sosa.

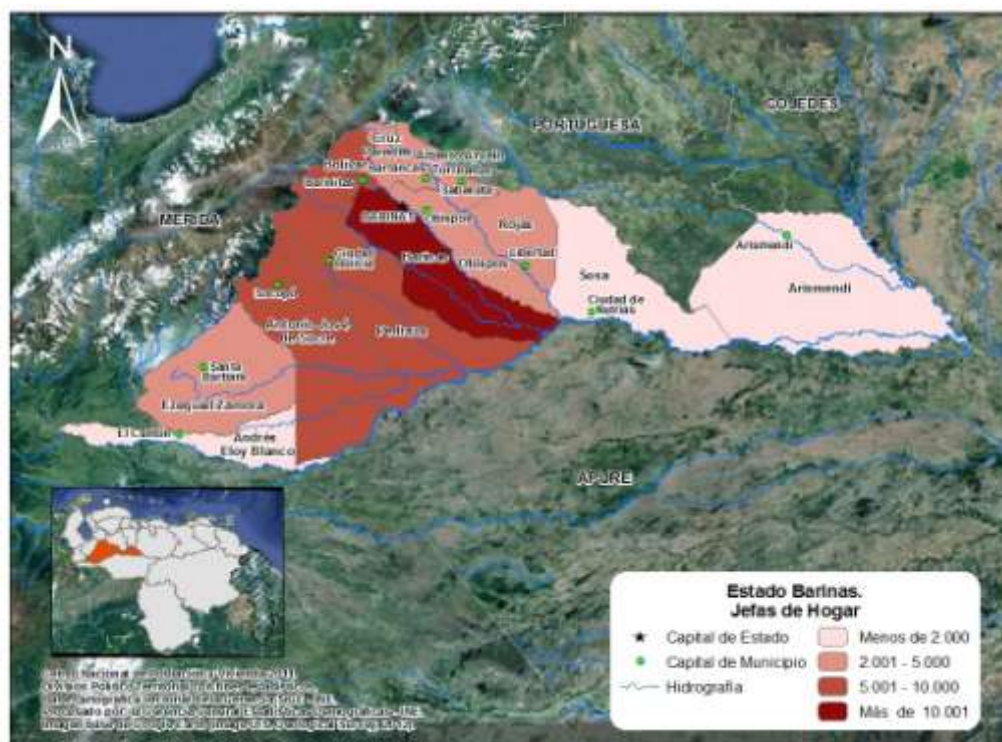

Al examinar la estructura del hogar censal en función de la relación de parentesco con el jefe o jefa del hogar indicada en el Gráfico 2.6, se observa que 84,1% de las personas que lo conforman consolidan el Núcleo del hogar, es decir, son Jefes o Jefas, solos o acompañados por su Esposa(o) o Compañera(o) y con o sin Hijos(as) o Hijastros(as).

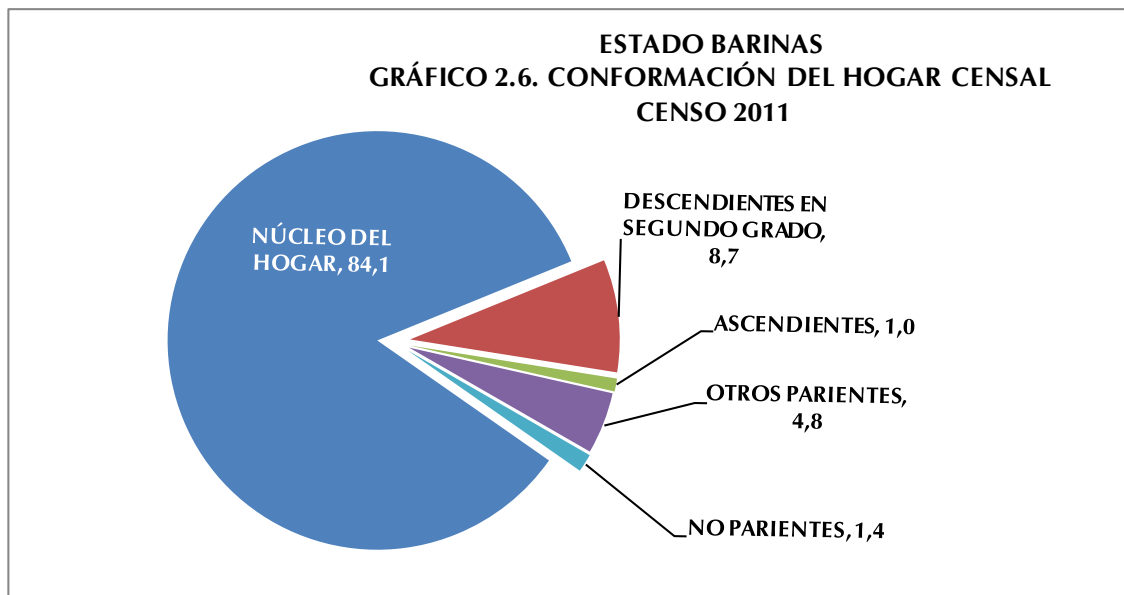

A partir del examen de la relación de parentesco se encuentra que los otros miembros del hogar, son: 8,7% Descendientes en Segundo Grado (nietos o nietas, yernos o nueras); 1% Ascendientes (padre, madre, padrastro, madrastra, suegro o suegra); 4,8% Otros Parientes (hermano o hermana, cuñado o cuñada, sobrino o sobrina y otros parientes) y 1,4% No parientes (no parientes, servicio doméstico y pariente del servicio doméstico)

6. Autoreconocimiento étnico

A partir del “I Encuentro de Estadísticas y Censo de Población Afrodescendiente” donde participaron países con amplia trayectoria en la inclusión de este tema en el censo, tales como Brasil, Ecuador y Colombia, avalados por la experiencia de CELADE- CEPAL, y por solicitud de la Red de Organizaciones Afrovenezolanas, y de la Oficina de Enlace con Comunidades Afrodescendiente del Ministerio de Poder Popular para la Cultura, el

Instituto Nacional de Estadística, cumpliendo con La Ley de la Función Pública de Estadística, y luego de una serie de investigaciones y análisis, decidió incorporar una pregunta en el XIV Censo Nacional de Población y Vivienda 2011, destinada al Autoreconocimiento Afrodescendiente, entendiendo como tal al proceso mediante el cual una persona hace conciencia y acepta sus valores, saberes, quehaceres, rasgos físicos y

ESTADO BARINAS
CUADRO 2.8. DISTRIBUCIÓN PORCENTUAL DE
LA POBLACIÓN, SEGÚN
AUTORECONOCIMIENTO ÉTNICO
CENSO 2011

AUTORECONOCIMIENTO ÉTNICO	%
TOTAL	100,0
NEGRA/NEGRO	2,4
AFRODESCENDIENTE	0,2
MORENA/MORENO	54,1
BLANCA/BLANCO	41,9
OTRA	1,4

FUENTE: INSTITUTO NACIONAL DE ESTADÍSTICA, INE

raíces históricas que lo identifican como descendiente de africanos/as.

Con respecto al autoreconocimiento étnico, en el Cuadro 2.8. se observa que la mayoría, 54,1% de la población objeto de esta pregunta, se autoreconoció como Morena/Moreno. Por su parte, la categoría Afrodescendiente se ubicó en 0,2% de dicha población.

7. Población con deficiencias, condiciones o discapacidades

El Consejo Nacional para las Personas con Discapacidad (CONAPDIS), con la finalidad de hacer cumplir el artículo 68 de la Ley para Personas con Discapacidad (promulgada en 2007), elaboró una propuesta de pregunta para el XIV Censo Nacional de Población y Vivienda, y así obtener la información necesaria para el diseño de políticas y programas que beneficien directamente a este sector de la población.

ESTADO BARINAS
CUADRO 2.9. POBLACIÓN, SEGÚN DEFICIENCIAS, CONDICIONES O
DISCAPACIDADES
CENSO 2011

DEFICIENCIA, CONDICIÓN O DISCAPACIDAD	TOTAL	%
TOTAL 1/	811.597	
VISUAL	12.327	1,5
AUDITIVA	3.359	0,4
NEUROLÓGICA	5.142	0,6
MÚSCULO ESQUELÉTICA	5.974	0,7
VOZ Y HABLA	2.083	0,3
CARDIOVASCULAR	5.313	0,7
MENTAL-INTELLECTUAL	3.833	0,5
RESPIRATORIA	4.262	0,5
MENTAL-PSICOSOCIAL	1.833	0,2
NINGUNA	774.369	95,4

1/ CORRESPONDE A LA POBLACIÓN QUE RESPONDIÓ A LA MENCIONADA PREGUNTA Y NO A LA SUMA DE LAS PERSONAS SEGÚN LOS TIPOS DE DEFICIENCIAS, CONDICIONES O DISCAPACIDADES QUE TIENEN, PORQUE NO SON EXCLUYENTES

FUENTE: INSTITUTO NACIONAL DE ESTADÍSTICA, INE

La distribución de la población según la deficiencia, condición o discapacidad señalada en el Cuadro 2.9. indica que 94,9% de la población censada se ubica en la categoría Ninguna, lo cual se refiere a 774.369 personas.

Sin embargo, del total de la población empadronada en el estado Barinas, 1,5% indicó tener deficiencia Visual (12.327 personas), 0,7% declaró tener una deficiencia Músculo Esquelética (5.974 personas) y 0,7% respondió tener deficiencia Cardiovascular (5.313 personas).

8. Lugar a dónde acudió cuando necesitó atención médica durante el último año

El Cuadro 2.10. presenta la distribución porcentual, de la población total residente en el estado Barinas, según el lugar al que acudió cuando necesitó atención médica en el año 2011. Dicho cuadro señala que la mayoría de la población de la entidad (43,6%) no necesitó atención médica, mientras que 29,7% de la misma declaró haber acudido a un Hospital Público.

ESTADO BARINAS
CUADRO 2.10. POBLACIÓN, SEGÚN LUGAR A DÓNDE ACUDIÓ
CUANDO NECESITÓ ATENCIÓN MÉDICA
CENSO 2011

LUGAR A DÓNDE ACUDIÓ	TOTAL	%
TOTAL 1/	811.928	
INSTITUTO VENEZOLANO DE LOS SEGUROS SOCIALES (IVSS)	14.882	1,8
INSTITUTO DE PREVISIÓN SOCIAL (IPASME, INPREABOGADO, IPP)	15.119	1,9
CONSULTORIO, CLÍNICA U HOSPITAL PRIVADO	103.896	12,8
HOSPITAL PÚBLICO	240.813	29,7
LOCALES DE LA MISIÓN BARRIO ADENTRO	140.453	17,3
AMBULATORIO	112.011	13,8
NO NECESITÓ ASISTENCIA MÉDICA	353.854	43,6

1/ CORRESPONDE A LA POBLACIÓN QUE RESPONDIÓ A LA MENCIONADA PREGUNTA Y NO A LA SUMA DE LAS PERSONAS SEGÚN LOS LUGARES A DÓNDE ACUDIÓ PORQUE NO SON EXCLUYENTES

FUENTE: INSTITUTO NACIONAL DE ESTADÍSTICA, INE

III. CARACTERÍSTICAS DE FECUNDIDAD

La fecundidad hace referencia al resultado efectivo del proceso de reproducción humana, el cual está relacionado con las condiciones educativas, sociales y económicas que rodean a la población. El estudio de la fecundidad alude fundamentalmente a la población de mujeres en edad fértil (15 a 49 años), segmento etario donde se concentra la mayor posibilidad de concebir. Sin embargo, es conveniente considerar además, el comportamiento del conjunto de mujeres de 12 años y más, las cuales reflejan la tendencia de la fecundidad acumulada. En el Censo 2011 las mujeres de 12 años y más representan 75,6% del total de las mujeres residentes en el estado Barinas.

1. Paridez total y por grupo de edad

La estimación de la paridez total en el estado Barinas se obtiene a partir de la pregunta sobre fecundidad acumulada del Censo 2011, dirigida a las mujeres de 12 años y más,

ésta indica que el número promedio de hijos por mujer se sitúa en el orden de 2,3, mientras que en el año 2001 el valor de dicho indicador se elevaba a 2,8 hijos por mujer.

En el Cuadro 3.1. se puede observar el comportamiento de la variable número de hijos(as) nacidos(as) vivos(as), según el grupo de edad de la madre. Con base en esta información pueden elaborarse diversos análisis, uno de los cuales lo constituye el comportamiento de la paridez media (promedio de hijos por mujer), importante indicador de gran utilidad para la toma de decisiones en relación a las políticas de salud sexual y reproductiva.

ESTADO BARINAS
CUADRO 3.1. MUJERES DE 12 AÑOS Y MÁS, POR NÚMERO TOTAL DE HIJOS NACIDOS VIVOS, SEGÚN GRUPO DE EDAD
CENSOS 2001 - 2011

GRUPO DE EDAD	2001			2011		
	MUJERES	HIJOS NACIDOS VIVOS	PARIDEZ	MUJERES	HIJOS NACIDOS VIVOS	PARIDEZ
TOTAL	204.715	580.798	2,8	302.769	696.646	2,3
12-14	20.719	232	0,0	22.422	219	0,0
15-19	29.390	8.186	0,3	42.373	8.989	0,2
20-24	26.113	32.350	1,2	39.715	34.358	0,9
25-29	24.230	51.878	2,1	34.590	54.375	1,6
30-34	21.832	64.924	3,0	31.783	70.188	2,2
35-39	19.408	70.698	3,6	27.837	76.128	2,7
40-44	16.528	69.856	4,2	24.211	76.502	3,2
45-49	12.789	61.573	4,8	20.382	73.376	3,6
50-54	9.470	53.180	5,6	17.034	68.287	4,0
55-59	6.561	42.108	6,4	13.773	62.195	4,5
60-64	5.491	39.999	7,3	9.490	48.863	5,1
65-69	4.113	31.233	7,6	6.475	38.140	5,9
70-74	3.218	23.462	7,3	4.829	31.651	6,6
75-79	2.213	14.393	6,5	3.523	24.200	6,9
80-84	1.423	9.209	6,5	2.306	16.082	7,0
85 Y MÁS	1.217	7.517	6,2	2.026	13.093	6,5

NOTA: SE EXCLUYEN LAS MUJERES QUE NO DECLARARON EL NÚMERO DE HIJOS NACIDOS VIVOS TENIDOS

FUENTE: INSTITUTO NACIONAL DE ESTADÍSTICA, INE

La fecundidad se relaciona directamente con la edad, tal cual se ve reflejado en las estimaciones de la paridez correspondientes al estado Barinas que se presenta en el

Gráfico 3.1. En efecto, el número promedio de hijos tenidos por mujer, calculado a partir de los datos del Censo 2011 muestra una tendencia creciente a medida que se avanza en los grupos de edad hasta alcanzar un valor de 7,0 hijos entre las mujeres de 80 a 84 años, a diferencia del Censo 2001, cuando el mayor número de hijos por mujer correspondió al grupo de 65 a 69 años.

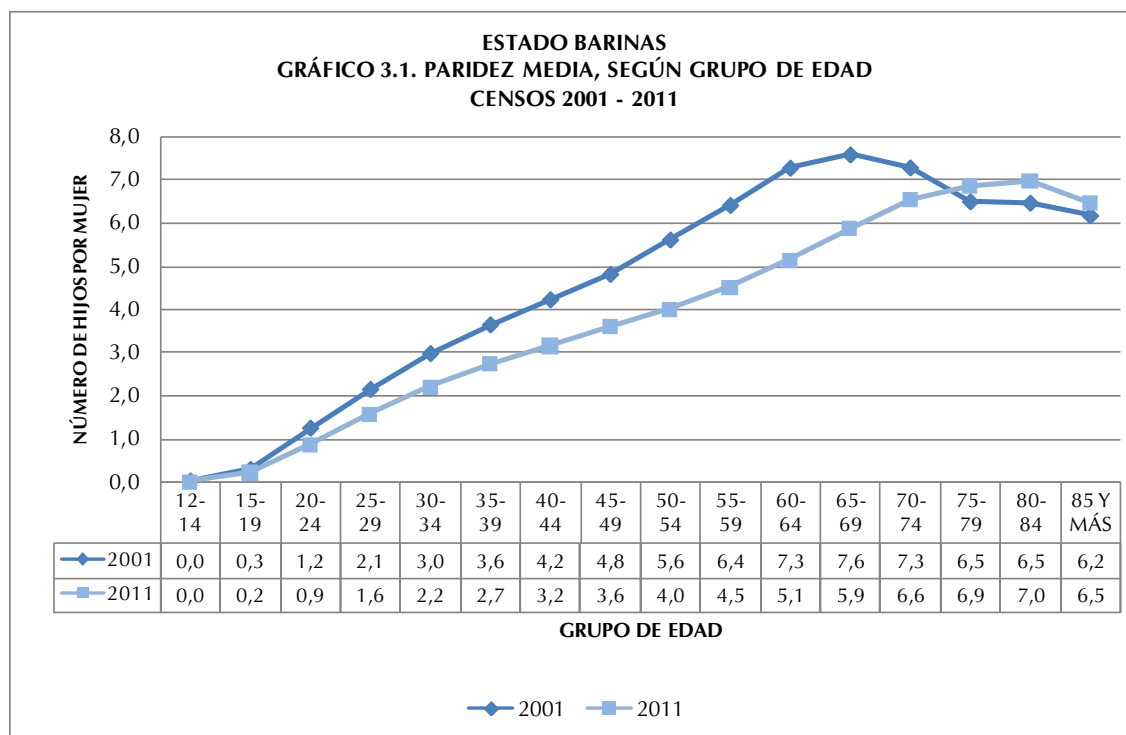

La comparación entre las estimaciones de paridez por edad a partir de los 12 años obtenidas de los Censos 2001 y 2011 dan cuenta del descenso de la fecundidad observado en el estado Barinas.

En el Gráfico 3.1 se aprecia que, entre las edades tempranas (15 a 39 años), el desplazamiento de la curva es más leve, pero de los 40 años en adelante se hace más pronunciado debido a una mayor disminución de la fecundidad entre las mujeres que habían alcanzado niveles más altos. Es así que, en 2001 la paridez en el tramo final del período fértil (de 45 a 49 años) se ubicó en un número promedio de 4,8 hijos por mujer, mientras que en 2011 ese nivel bajó a 3,6 hijos.

2. Distribución de las mujeres sin hijos

El Cuadro 3.2 indica la distribución porcentual de las mujeres de 12 años y más residentes en la entidad en estudio, que declararon no haber tenido ningún hijo(a) nacido(a) vivo(a). Se destaca el aumento en el porcentaje de mujeres sin hijos en los últimos 10 años, pasando de 30,9% a 32,5%. O sea, para el censo 2001 habían 63.225 mujeres sin hijos en la mencionada entidad y para el 2011 ese grupo de mujeres alcanzó la cifra de 98.335.

La mayor brecha de la proporción de mujeres sin hijos se observa en el grupo de edad 20-24 años, con un aumento de 10,2 puntos porcentuales en el lapso 2001-2011. Este incremento en el porcentaje de mujeres sin hijos discriminado por grupo de edad, es reflejo de los cambios que se están operando en el patrón de la fecundidad, donde la tendencia indica una preferencia a posponer la llegada del primer hijo.

ESTADO BARINAS
CUADRO 3.2. MUJERES DE 12 AÑOS Y MÁS SIN HIJOS,
SEGÚN GRUPO DE EDAD
CENSOS 2001 - 2011

GRUPO DE EDAD	2001			2011		
	TOTAL DE MUJERES	MUJERES SIN HIJOS	%	TOTAL DE MUJERES	MUJERES SIN HIJOS	%
TOTAL	204.715	63.225	30,9	302.769	98.335	32,5
12-14	20.719	20.518	99,0	22.422	22.234	99,2
15-19	29.390	23.340	79,4	42.373	35.035	82,7
20-24	26.113	9.495	36,4	39.715	18.506	46,6
25-29	24.230	4.111	17,0	34.590	8.528	24,7
30-34	21.832	1.826	8,4	31.783	4.465	14,0
35-39	19.408	1.044	5,4	27.837	2.544	9,1
40-44	16.528	698	4,2	24.211	1.918	7,9
45-49	12.789	460	3,6	20.382	1.305	6,4
50-54	9.470	296	3,1	17.034	1.078	6,3
55-59	6.561	249	3,8	13.773	808	5,9
60-64	5.491	213	3,9	9.490	568	6,0
65-69	4.113	168	4,1	6.475	400	6,2
70-74	3.218	272	8,5	4.829	331	6,9
75-79	2.213	305	13,8	3.523	231	6,6
80-84	1.423	120	8,4	2.306	163	7,1
85 Y MÁS	1.217	110	9,0	2.026	221	10,9

NOTA: SE EXCLUYEN LAS MUJERES QUE NO DECLARARON EL NÚMERO DE HIJOS NACIDOS VIVOS TENIDOS

FUENTE: INSTITUTO NACIONAL DE ESTADÍSTICA, INE

IV. CARACTERÍSTICAS EDUCATIVAS

1. Niveles de alfabetismo

Se entiende por alfabetismo, la capacidad de las personas para leer y escribir un párrafo sencillo en un idioma cualquiera. La UNESCO recomienda su estudio en la población de 10 años y más. Se refiere a la capacidad de las personas mayores de tres años para leer y escribir un párrafo cualquiera en un idioma cualquiera.

El alfabetismo en el estado Barinas se ha incrementado en forma considerable. En este último Censo la población de 10 años y más residente en la entidad fue de 656.705 personas y la tasa de alfabetismo de dicha población se ubicó en 92,7% cuando en 1981 su valor era de 76,6%, para una población de 10 años y más ubicada en 220.327 personas. (Ver Cuadro 4.1.)

ESTADO BARINAS
CUADRO 4.1. POBLACIÓN DE 10 AÑOS Y MÁS ALFABETA, SEGÚN GRUPO DE EDAD
CENSOS 1981 - 2011

GRUPO DE EDAD	CENSOS							
	1981		1990		2001		2011	
	POBLACIÓN	ALFABETAS	POBLACIÓN	ALFABETAS	POBLACIÓN	ALFABETAS	POBLACIÓN	ALFABETAS
TOTAL	220.327	168.842	294.262	250.762	463.243	413.123	656.705	608.514
10 - 24	110.527	96.411	137.808	128.304	196.090	187.994	251.940	245.228
25 - 54	88.801	64.132	125.462	105.914	214.058	192.381	316.737	297.572
55 Y MÁS	20.999	8.299	30.992	16.544	53.095	32.748	88.028	65.714

NOTA: SE EXCLUYEN LAS PERSONAS QUE NO DECLARARON SU CONDICIÓN DE ALFABETISMO

FUENTE: INSTITUTO NACIONAL DE ESTADÍSTICA, INE

Por su parte, la evolución de las tasas de alfabetismo según grupo de edad también permite constatar la disminución progresiva de las brechas existentes entre las mismas, las cuales denotan un incremento continuo a través del tiempo, es decir, cada vez hay un mayor número de personas que abandonan la condición de analfabetas

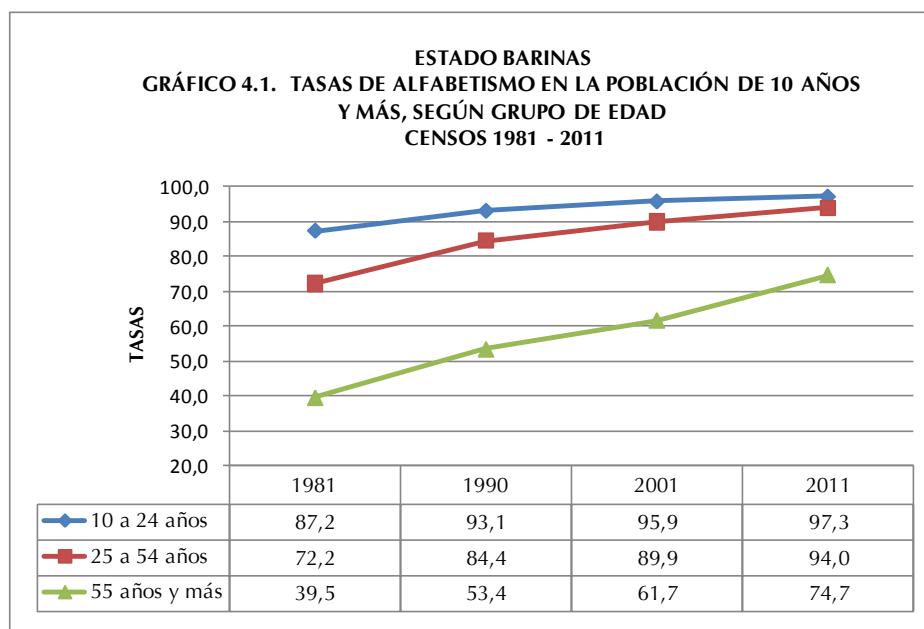

Así lo demuestra el Gráfico 4.1 que indica la tendencia de las tasas de alfabetismo según grupo de edad del estado Barinas, en el período comprendido entre los censos 1981 y 2011. Las tasas de alfabetismo son más altas en los grupos más jóvenes, pues son éstos los que han sido beneficiados por las mejoras educativas ocurridas en el país en los últimos cincuenta años.

Cabe destacar que en el período estudiado la proporción de personas alfabetas en edades comprendidas entre 10 y 24 años, se incrementó alrededor de 10,1 puntos porcentuales. Para el grupo de personas de 25 a 54 años el incremento fue del orden de 21,7 puntos porcentuales, mientras que el mayor aumento de personas alfabetizadas se ubica en el grupo de 55 años y más, presentando 35,1 puntos porcentuales de variación.

En el mapa se presentan los municipios del estado Anzoátegui, según las tasas de alfabetismo, pudiendo observarse que las más altas están ubicadas en los municipios Bolívar, y Barinas mientras las más bajas se ubican en los municipios Sosa y Arismendi.

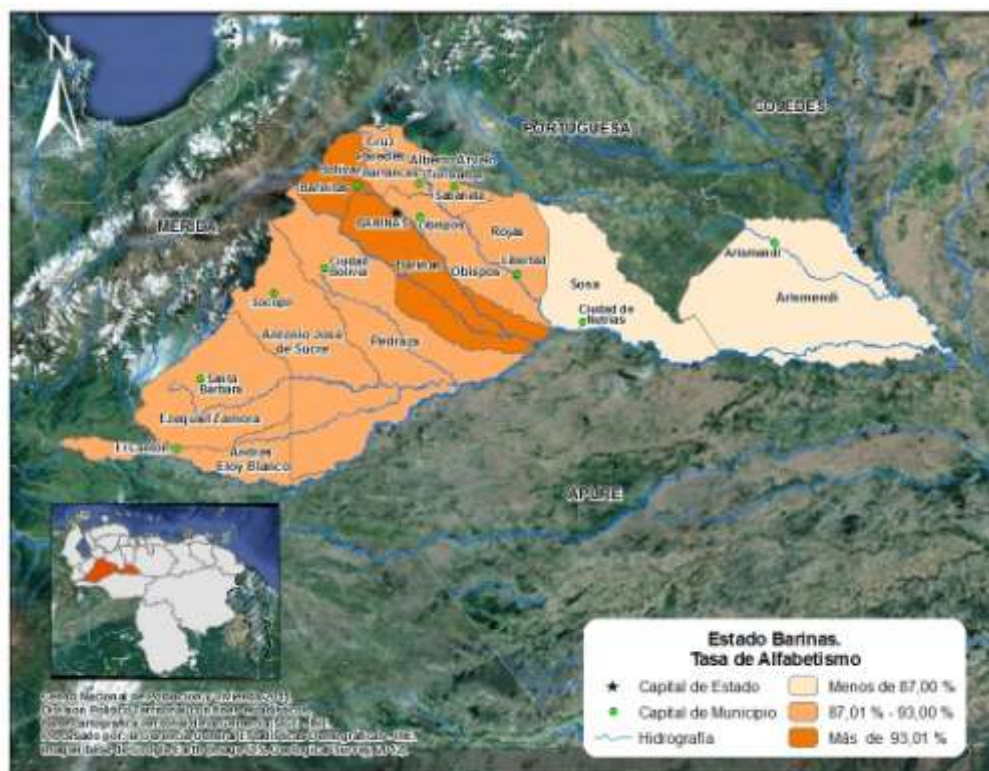

V. LUGAR DE NACIMIENTO Y MOVIMIENTOS MIGRATORIOS

Los movimientos migratorios en Venezuela han sido una constante desde la época de la independencia del país; siendo evidencia de ello el mestizaje de sus habitantes.

En 1950, la población de Venezuela alcanzó los 5 millones de habitantes. Como producto de la Segunda Guerra Mundial, entre 1948 y 1961, llegaron al país una gran cantidad de migrantes principalmente de Europa Occidental. En efecto, en el Censo de 1961 se empadronaron 7.523.999 habitantes, con un total de 541.563 inmigrantes de los cuales 369.298 eran europeos.

En el Cuadro 5.1, se muestra el comportamiento de la población residente en el estado Barinas, según el lugar de nacimiento, observándose que la mayoría de la población es nacida en Venezuela. A pesar de ligeros altibajos la proporción de personas nacidas en el país ha sido constante en el tiempo, siendo para este último Censo 95,4% de la población total de la entidad, mientras la población nacida en el exterior representa el 4,6% restante. Cabe destacar que el porcentaje de dichas personas presenta su menor proporción en 1981 con 5,5% mientras que en 1971 alcanzó 2,9% de la población total.

El estado Barinas no se ha caracterizado por ser una entidad receptora de las distintas corrientes migratorias registradas en el país. Puede observarse que la mayor participación de la población nacida en el exterior censada en esta entidad, se alcanzó en el Censo 1981 con tan solo 5,5%.

ESTADO BARINAS
CUADRO 5.1. POBLACIÓN TOTAL, SEGÚN LUGAR DE NACIMIENTO
CENSOS 1961 - 2011

LUGAR DE NACIMIENTO	CENSOS					
	1961	1971	1981	1990	2001	2011
TOTAL	139.271	231.046	326.166	424.491	624.508	816.264
EN EL PAÍS	134.589	224.370	308.322	407.510	601.606	778.516
EN EL EXTERIOR	4.682	6.676	17.844	16.981	22.902	37.748
PORCENTAJES						
TOTAL	100,0	100,0	100,0	100,0	100,0	100,0
EN EL PAÍS	96,6	97,1	94,5	96,0	96,3	95,4
EN EL EXTERIOR	3,4	2,9	5,5	4,0	3,7	4,6

FUENTE: INSTITUTO NACIONAL DE ESTADÍSTICA, INE

ESTADO BARINAS
CUADRO 5.2. POBLACIÓN NACIDA EN EL
EXTERIOR, SEGÚN PAÍS DE NACIMIENTO
CENSO 2011

PAÍS DE NACIMIENTO	TOTAL	%
TOTAL	34.629	100,0
ARGENTINA	61	0,2
BOLIVIA	43	0,1
BRASIL	84	0,2
CHILE	73	0,2
COLOMBIA	31.045	89,7
ECUADOR	163	0,5
ESPAÑA	342	1,0
ITALIA	351	1,0
PERÚ	285	0,8
PORTUGAL	188	0,5
REPÚBLICA DOMINICANA	66	0,2
OTRO PAÍS	1.928	5,6

NOTA: SE EXCLUYE LA POBLACIÓN QUE NO DECLARÓ PAÍS DE NACIMIENTO

FUENTE: INSTITUTO NACIONAL DE ESTADÍSTICA, INE

En el Cuadro 5.2 se destaca la participación de los nacidos en Colombia el cual representan 89,7% de la población nacida en el exterior residente en la entidad para el Censo 2011.

Por otra parte, en el Cuadro 5.3 se aprecia la población residente en el estado Barinas según su entidad de nacimiento. En el año 1981, se registró la mayor proporción de personas nacidas en otras entidades del país cuando la cifra alcanzó 31,8%. En el Censo

2011 la cantidad de personas nacidas en la entidad se ubicó en el punto más alto del período estudiado, representando el 76,4% del total de los residentes del estado.

ESTADO BARINAS
CUADRO 5.3. POBLACIÓN NACIDA EN EL PAÍS, SEGÚN ENTIDAD DE NACIMIENTO
CENSOS 1961 - 2011

ENTIDAD DE NACIMIENTO	CENSOS					
	1961	1971	1981	1990	2001	2011
POBLACIÓN NACIDA EN EL PAÍS	134.589	224.370	308.322	407.510	601.606	778.516
EN LA MISMA ENTIDAD	95.292	162.865	210.391	294.446	429.275	594.831
EN OTRAS ENTIDADES	39.297	61.505	97.931	113.064	172.331	183.685
PORCENTAJES						
TOTAL	100,0	100,0	100,0	100,0	100,0	100,0
EN LA MISMA ENTIDAD	70,8	72,6	68,2	72,3	71,4	76,4
EN OTRAS ENTIDADES	29,2	27,4	31,8	27,7	28,6	23,6

FUENTE: INSTITUTO NACIONAL DE ESTADÍSTICA, INE

VI. VIVIENDAS Y HOGARES

1. Características de las viviendas

ESTADO BARINAS
CUADRO 6.1. TOTAL DE VIVIENDAS, SEGÚN TIPO DE VIVIENDA
CENSOS 2001-2011

TIPO DE VIVIENDA	CENSOS	
	2001	2011
TOTAL	166.618	256.864
FAMILIAR	166.077	256.569
COLECTIVA 1/	541	295

1/ INCLUYE LAS VIVIENDAS CLASIFICADAS COMO REFUGIO

FUENTE: INSTITUTO NACIONAL DE ESTADÍSTICA, INE

En el Censo 2011 se empadronaron en el estado Barinas 256.864 viviendas. De ellas aproximadamente 99,9% son Viviendas Familiares, mientras que 295 unidades constituyen Viviendas Colectivas (0,1%).

Las Viviendas Familiares constituyen la residencia de una o más personas que conforman el o los hogares censales. Su estudio permite determinar, en forma

fehaciente, las condiciones de habitabilidad de uno o más hogares en la vivienda.

Al observar el Cuadro 6.1 se aprecia que en 2011 las Viviendas Familiares crecieron mientras que las Viviendas Colectivas presentaron una disminución.

Es importante señalar que aún cuando en un principio se incluyeron los refugios en el cuestionario como una vivienda de tipo familiar, en términos operativos de campo y en la posterior validación de la información censal, se acordó considerarlos como vivienda colectiva. Esto debido a que no se cumplía a cabalidad la definición de hogar censal; la temporalidad de la residencia habitual no era clara y el número de “hogares” si se pudieran decir así, residiendo en una misma estructura o vivienda superaba el promedio considerado “válido” en una vivienda familiar.

ESTADO BARINAS
CUADRO 6.2. VIVIENDAS FAMILIARES, SEGÚN CONDICIÓN DE OCUPACIÓN
CENSOS 2001-2011

CONDICIÓN DE OCUPACIÓN	CENSOS			
	2001		2011	
	TOTAL	%	TOTAL	%
TOTAL	165.666	100,0	255.925	100,0
OCUPADA	141.637	85,5	211.793	82,8
DESOCUPADA	11.910	7,2	25.339	9,9
OCASIONAL	6.678	4,0	9.316	3,6
EN CONSTRUCCIÓN	5.441	3,3	9.477	3,7

NOTA: SE EXCLUYEN LAS VIVIENDAS CLASIFICADAS COMO OTRA CLASE Y REFUGIO

FUENTE: INSTITUTO NACIONAL DE ESTADÍSTICA, INE

En cuanto a las Viviendas Familiares el Cuadro 6.2. indica que las Ocupadas pasan de 85,6% en 2001 a 82,8% en 2011. Igualmente, las Viviendas de Uso Ocasional presentan una disminución al pasar de 4% en 2001 a 3,6% en 2011. Sin embargo, es importante mencionar el incremento que muestran las Viviendas Desocupadas, que van de 7,1% en 2001 a 9,9% en 2011 y el de las Viviendas en Construcción, al pasar de 3,3% a 3,7% respectivamente.

El Cuadro 6.3 presenta las Viviendas Familiares según tipo. En este sentido se puede apreciar que la mayoría de ellas (83,6%) son Quintas, Casaquintas o Casas; sin embargo, esta proporción disminuyó con respecto al Censo de 2001.

ESTADO BARINAS
CUADRO 6.3. VIVIENDAS FAMILIARES, SEGÚN TIPO
CENSOS 2001-2011

TIPO DE VIVIENDA FAMILIAR	CENSOS			
	2001		2011	
	TOTAL	%	TOTAL	%
TOTAL	166.077	100,0	256.569	100,0
QUINTA O CASAQUINTA Y CASA 1/	142.464	85,8	214.734	83,6
APARTAMENTO EN EDIFICIO Y				
APARTAMENTO EN QUINTA,	3.303	2,0	10.785	4,2
CASAQUINTA O CASA				
RANCHO	19.899	12,0	30.404	11,9
OTRA CLASE Y CASA DE VECINDAD	411	0,2	646	0,3

1/ INCLUYE LAS VIVIENDAS CLASIFICADAS COMO MANSIÓN (2001)

NOTA: SE EXCLUYEN LAS VIVIENDAS CLASIFICADAS COMO REFUGIO

FUENTE: INSTITUTO NACIONAL DE ESTADÍSTICA, INE

Los Apartamentos en Edificio y en Quinta, Casaquinta o Casa, aumentaron proporcionalmente pasando de 2% en 2001 a 4,2% en 2011, mientras que los Ranchos disminuyeron de 12% a 11,9%, lo cual da indicios de los procesos de urbanización en la entidad.

ESTADO BARINAS
CUADRO 6.4 TOTAL DE VIVIENDAS FAMILIARES
OCUPADAS, SEGÚN AÑOS DE CONSTRUCCIÓN
CENSO 2011

AÑOS DE CONSTRUCCIÓN	TOTAL
TOTAL	211.793
MENOS DE 10 AÑOS	79.797
DE 10 A 13 AÑOS	26.524
DE 14 A 28 AÑOS	54.945
DE 29 A 43 AÑOS	30.616
DE 44 A 56 AÑOS	7.565
MÁS DE 56 AÑOS	2.888
NO SABE	9.458

NOTA: SE EXCLUYEN LAS VIVIENDAS CLASIFICADAS COMO OTRA CLASE Y REFUGIO

FUENTE: INSTITUTO NACIONAL DE ESTADÍSTICA, INE

Por otra parte, y a petición de la Fundación Venezolana de Investigaciones Sismológicas (FUNVISIS), en el XIV Censo Nacional de Población y Vivienda se estudian los años de construcción de la vivienda. Esta pregunta se refiere al período de años de construcción de la vivienda desde que se comenzó a construir hasta la fecha del empadronamiento, sin tener en cuenta las reformas que se hayan podido efectuar después de construida.

El Cuadro 6.4 presenta las viviendas familiares ocupadas por años de construcción. El mayor número de ellas (79.793) han sido construidas recientemente (menos de 10 años). El Gráfico 6.1 muestra que la mayor proporción de viviendas fueron construidas en los últimos 10 años (37,6%), seguido de 25,9% que lo fueron hace 14 a 28 años.

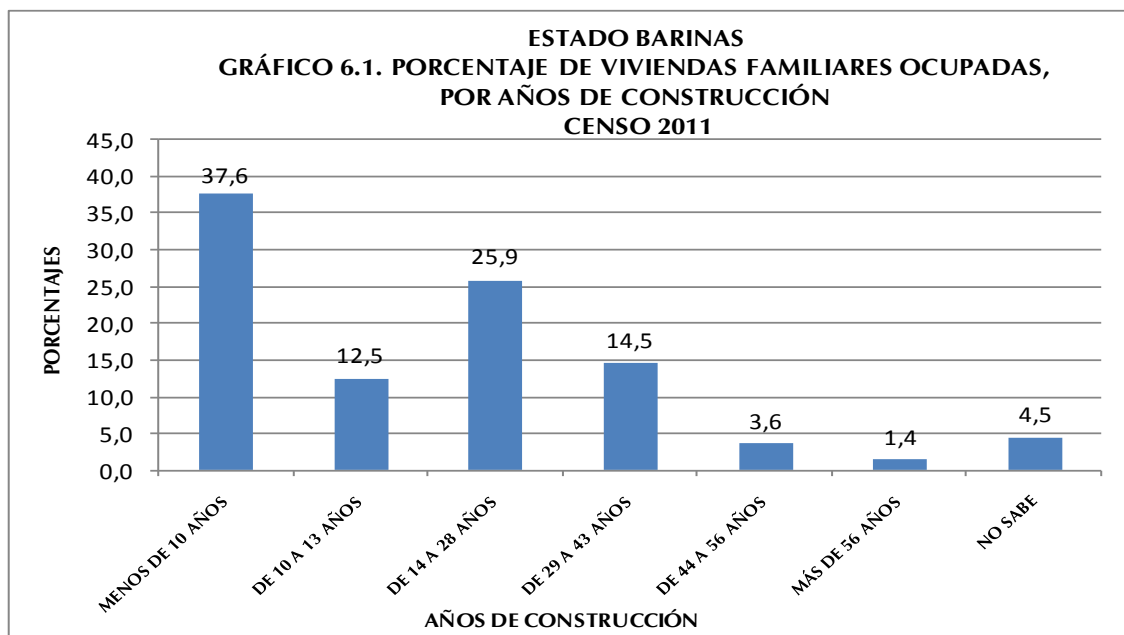

2. Equipamiento del hogar

El hogar es una unidad doméstica formada por una persona o un grupo de personas, unidas o no por vínculos familiares, que conviven en una misma vivienda o en parte ella, comparten los mismos servicios y mantienen un gasto común para la compra de la comida. Más allá de su mera identificación y conteo, utilizar el hogar como unidad de análisis con temas de investigación e indicadores particulares, permite conocer la situación sobre su composición y funcionamiento. El Censo de 2011 reveló que en el estado Barinas se empadronaron 216.587 hogares.

Antes de 1981 la disponibilidad de artefactos y otros bienes de los cuales disponen los hogares para su confort y mejora de la calidad de vida, eran estudiados con relación a la vivienda. Sin embargo, es en este año que el cuestionario censal introduce como “bloque

o sección” a los hogares como una unidad de análisis independiente. Con ello se logra estudiar la situación real de más de un hogar compartiendo una misma vivienda y se pueden obtener por separado los datos con respecto a los bienes para cada hogar.

ESTADO BARINAS
CUADRO 6.5. HOGARES CON DISPONIBILIDAD DE
TECNOLOGÍAS
CENSOS 2001 - 2011

DISPONIBILIDAD DE TECNOLOGÍAS	CENSOS	
	2001	2011
TOTAL 1/	142.287	215.902
TELEFONÍA FIJA ENCHUFE/LÍNEA 2/	37.663	101.840
TV POR CABLE O SATÉLITE	33.780	88.426
COMPUTADORA	7.816	49.991
ACCESO A INTERNET	1.643	32.480

1/: CORRESPONDE AL TOTAL DE HOGARES EMPADRONADOS Y NO A LA SUMA DE LAS TECNOLOGÍAS QUE DISPONEN YA QUE NO SON EXCLUYENTES

2/: PARA EL CENSO 2001 LA TELEFONÍA FIJA SE INVESTIGÓ EN LA SECCIÓN DE VIVIENDAS

NOTA: SE EXCLUYEN LOS HOGARES EN VIVIENDAS CLASIFICADAS COMO REFUGIO Y OTRA CLASE

FUENTE: INSTITUTO NACIONAL DE ESTADÍSTICA, INE

en el hogar para los dos últimos censos. Se puede observar que para 2011 el estado Barinas presenta avances importantes con respecto a 2001. Es de notoria importancia el crecimiento de la proporción de hogares con disponibilidad de Computadora la cual se incrementó en 17,7 puntos porcentuales en el lapso 2001-2011. Aunado a esto, el Acceso a Internet aumentó en 13,8 puntos porcentuales.

De manera similar, la disponibilidad de Televisión por Cable o Satélite, en 2011, superó en 17,3 puntos porcentuales a la proporción de hogares en 2001 con esta tecnología. Así como la proporción de hogares con disponibilidad de Telefonía Fija por Línea o Enchufe superó en 20,6 puntos porcentuales a la determinada en 2001. En este sentido es importante destacar que en el Censo 2001, la categoría Teléfono Fijo se investigaba en la sección de Vivienda.

En el Cuadro 6.5. se observa la disponibilidad de tecnologías en los hogares del estado Barinas en valores absolutos, destacándose el notable incremento de los hogares que disponen de TV por cable o satélite, computadora y acceso a internet, lo cual Indica un significativo avance tecnológico de los mencionados hogares.

El Gráfico 6.2 presenta la disponibilidad de tecnologías

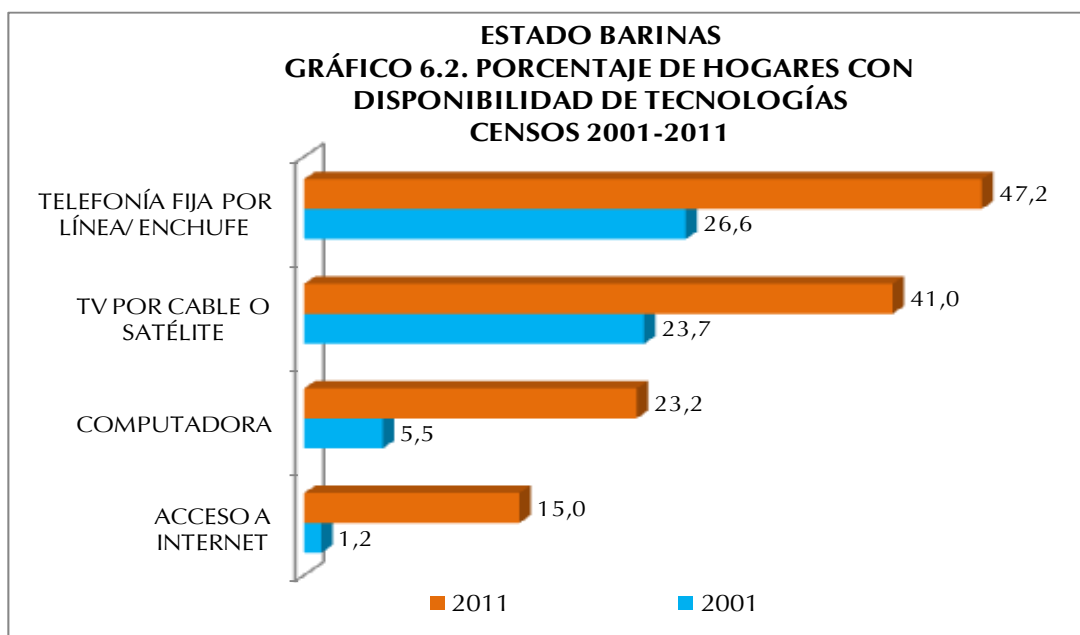

ESTADO BARINAS
CUADRO 6.6. HOGARES CON DISPONIBILIDAD DE
EQUIPAMIENTOS
CENSOS 2001 - 2011

DISPONIBILIDAD DE EQUIPAMIENTOS	CENSOS	
	2001	2011
TOTAL 1/	142.287	215.902
RADIO	115.328	143.674
TELEVISOR	109.548	194.332
NEVERA	101.946	178.234
LAVADORA	37.819	127.439
SECADORA	3.862	17.823
CALENTADOR DE AGUA	4.893	2.704
AIRE ACONDICIONADO	16.494	100.108
COCINA	0	203.594

1/: CORRESPONDE AL TOTAL DE HOGARES EMPADRONADOS Y NO A LA SUMA DE LOS EQUIPOS QUE DISPONEN YA QUE NO SON EXCLUYENTES

NOTA: SE EXCLUYEN LOS HOGARES EN VIVIENDAS CLASIFICADAS COMO REFUGIO Y OTRA CLASE

FUENTE: INSTITUTO NACIONAL DE ESTADÍSTICA, INE

En el Cuadro 6.6 se observa la disponibilidad de equipamiento en los hogares del estado Barinas en valores absolutos para los dos últimos censos, destacándose el notable incremento en la disponibilidad de aire acondicionado, lavadora secadora y televisor. Estos incrementos se traducen en una mejor calidad de vida para los hogares de la entidad.

En cuanto a la disponibilidad de equipamiento por parte de los hogares en el estado Barinas, la tendencia es a una mayor proporción con relación al Censo 2001 para todas las categorías

investigadas, excepto la categoría Radio y Calentador de Agua.

Así lo demuestra el Gráfico 6.3 cuando se observa un incremento de 34,8 puntos porcentuales de los hogares con Aire Acondicionado, 32,4 puntos porcentuales de incremento de hogares con Lavadora y 13 puntos porcentuales de aumento de hogares con Televisor.

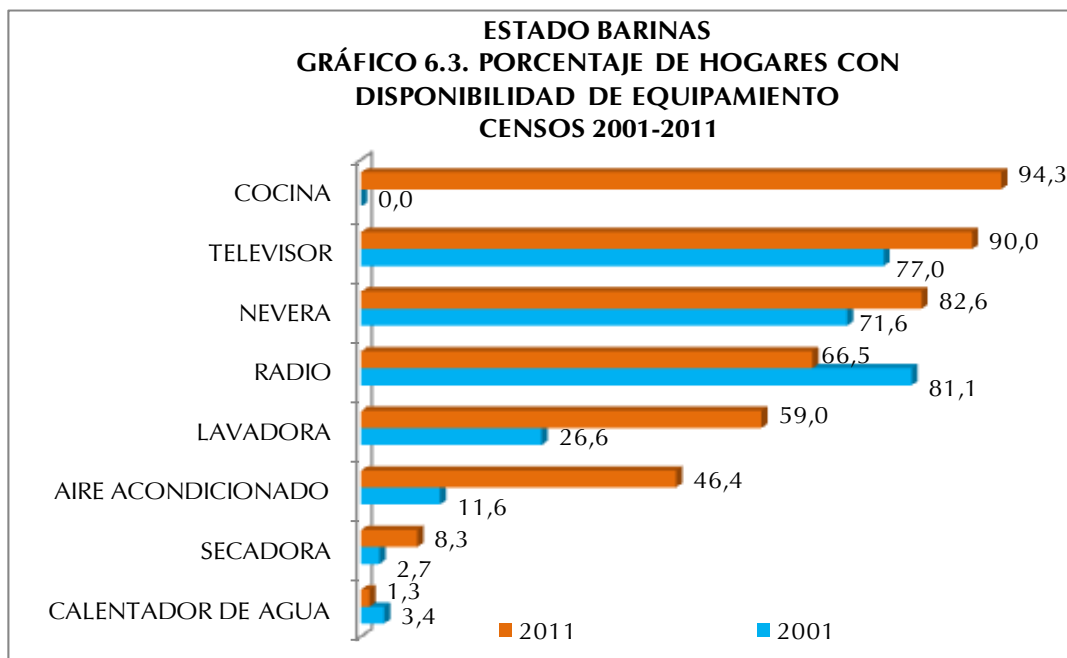

En cuanto a la disponibilidad de Radio se observa una disminución con respecto a 2001 del orden de 14,6 puntos porcentuales lo que pudiese estar explicado por las diversas formas de acceso a este artefacto que existen en la actualidad, ejemplo de ello es el acceso a través de Internet.

Es importante señalar que la categoría Cocina en 2001 no se preguntaba en la sección de hogares sino en la sección de Vivienda y se indagaba el lugar donde ésta se ubicaba, (cuarto solo, sala comedor etc.), por cuanto el propósito de esta pregunta era servir de base de información para la determinación del uso de espacios internos de la vivienda, condiciones de salud, higiene y confort en las viviendas. Esta forma de investigación imposibilitaba identificar, en el caso de más de un hogar en la vivienda, si cada uno de

ellos tenía acceso a dicho artefacto. Es por eso que no se puede establecer la comparación de la proporción de hogares con disponibilidad de cocina en este lapso de estudio.

ESTADO BARINAS
CUADRO 6.7. HOGARES CON DISPONIBILIDAD DE
VEHÍCULOS
CENSOS 2001 - 2011

DISPONIBILIDAD DE VEHICULOS	CENSOS	
	2001	2011
TOTAL 1/	142.287	215.902
BICICLETA	76.449	62.213
MOTO	10.805	54.306
CARRO	34.501	48.672

1/: CORRESPONDE AL TOTAL DE HOGARES EMPADRONADOS Y NO A LA SUMA DE LOS VEHÍCULOS QUE DISPONEN YA QUE NO SON EXCLUYENTES

NOTA: SE EXCLUYEN LOS HOGARES EN VIVIENDAS CLASIFICADAS COMO REFUGIO Y OTRA CLASE

FUENTE: INSTITUTO NACIONAL DE ESTADÍSTICA, INE

En el Cuadro 6.7 se presenta la disponibilidad de vehículos en los hogares de la entidad. Se destaca la disminución en la disponibilidad de bicicletas, a diferencia de las motos, categoría que se incrementa notablemente.

Asimismo, al observar el Gráfico 6.4., se puede decir que la disponibilidad de vehículo de uso particular del hogar en el estado Barinas en el lapso 2001-2011, presenta una disminución en la

proporción de hogares con Carro del orden de 1,6 puntos porcentuales, sin embargo, la proporción de hogares con Moto aumentó 17 puntos porcentuales aproximadamente. Cabe destacar que la Bicicleta perdió importancia como vehículo de uso particular del hogar reduciéndose en casi 25 puntos porcentuales la proporción de hogares que disponen de este tipo de vehículo con respecto a 2001.

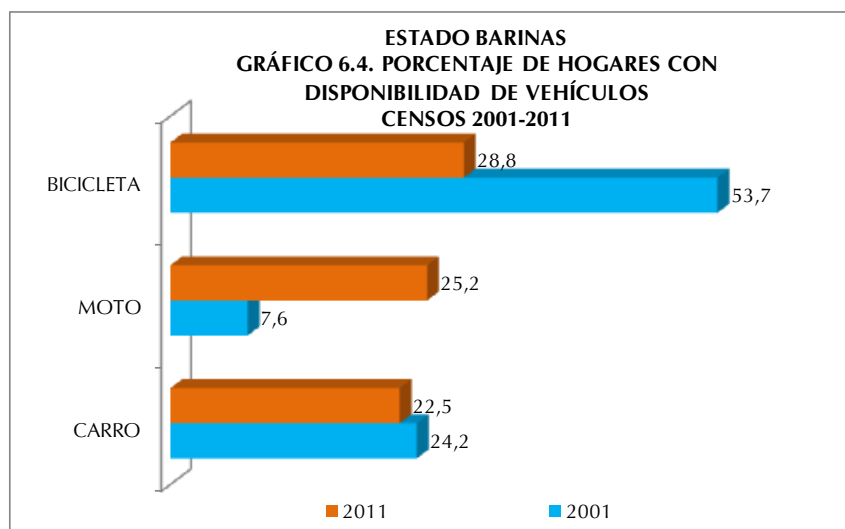

ANEXOS

ESTADO BARINAS
CUADRO A1. POBLACIÓN TOTAL POR SEXO, SEGÚN MUNICIPIO Y PARROQUIA
CENSO 2011

MUNICIPIO Y PARROQUIA	POBLACIÓN TOTAL
TOTAL	816.264
ALBERTO ARVELO TORREALBA	41.232
PARROQUIA SABANETA	34.148
PARROQUIA RODRÍGUEZ DOMÍNGUEZ	7.084
ANTONIO JOSÉ DE SUCRE	81.665
PARROQUIA TICOPORO	65.801
PARROQUIA ANDRÉS BELLO	7.147
PARROQUIA NICOLÁS PULIDO	8.717
ARISMENDI	23.727
PARROQUIA ARISMENDI	9.327
PARROQUIA GUADARRAMA	2.165
PARROQUIA LA UNIÓN	7.280
PARROQUIA SAN ANTONIO	4.955
BARINAS	353.851
PARROQUIA BARINAS	7.651
PARROQUIA ALFREDO ARVELO LARRIVA	9.259
PARROQUIA SAN SILVESTRE	6.905
PARROQUIA SANTA INÉS	3.508
PARROQUIA SANTA LUCÍA	5.780
PARROQUIA TORUNOS	4.882
PARROQUIA EL CARMEN	41.527
PARROQUIA RÓMULO BETANCOURT	40.647
PARROQUIA CORAZÓN DE JESÚS	58.413
PARROQUIA RAMÓN IGNACIO MÉNDEZ	90.464
PARROQUIA ALTO BARINAS	64.194
PARROQUIA MANUEL PALACIO FAJARDO	9.763
PARROQUIA JUAN ANTONIO RODRÍGUEZ DOMÍNGUEZ	4.110
PARROQUIA DOMINGA ORTIZ DE PÁEZ	6.748
BOLÍVAR	52.872
PARROQUIA BARINITAS	43.863
PARROQUIA ALTAMIRA	3.045
PARROQUIA CALDERAS	5.964

ESTADO BARINAS
CUADRO A1. POBLACIÓN TOTAL POR SEXO, SEGÚN MUNICIPIO Y PARROQUIA
CENSO 2011

MUNICIPIO Y PARROQUIA	POBLACIÓN TOTAL
Cont.	
CRUZ PAREDES	26.042
PARROQUIA BARRANCAS	21.121
PARROQUIA EL SOCORRO	4.345
PARROQUIA MASPARRITO	576
EZEQUIEL ZAMORA	53.580
PARROQUIA SANTA BÁRBARA	40.370
PARROQUIA JOSÉ IGNACIO PUMAR	3.343
PARROQUIA PEDRO BRICEÑO MÉNDEZ	5.658
PARROQUIA RAMÓN IGNACIO MÉNDEZ	4.209
OBISPOS	37.493
PARROQUIA OBISPOS	15.696
PARROQUIA EL REAL	2.919
PARROQUIA LA LUZ	7.581
PARROQUIA LOS GUASIMITOS	11.297
PEDRAZA	65.390
PARROQUIA CIUDAD BOLIVIA	44.975
PARROQUIA IGNACIO BRICEÑO	6.274
PARROQUIA JOSÉ FÉLIX RIBAS	7.573
PARROQUIA PÁEZ	6.568
ROJAS	40.126
PARROQUIA LIBERTAD	11.415
PARROQUIA DOLORES	8.264
PARROQUIA PALACIOS FAJARDO	11.855
PARROQUIA SANTA ROSA	8.592
SOSA	24.142
PARROQUIA CIUDAD DE NUTRIAS	15.168
PARROQUIA EL REGALO	5.454
PARROQUIA PUERTO DE NUTRIAS	2.337
PARROQUIA SANTA CATALINA	1.183
ANDRÉS ELOY BLANCO	16.144
PARROQUIA EL CANTÓN	6.466
PARROQUIA SANTA CRUZ DE GUACAS	5.486
PARROQUIA PUERTO VIVAS	4.192

NOTA: DIVISIÓN POLÍTICO TERRITORIAL OPERATIVA PARA FINES ESTADÍSTICOS

FUENTE: INSTITUTO NACIONAL DE ESTADÍSTICA, INE

CUADROS ESTADÍSTICOS

CARACTERÍSTICAS DE LA POBLACIÓN

Demográficas

ESTADO BARINAS
CUADRO 1. POBLACIÓN EN HOGARES, POR PARENTESCO O RELACIÓN CON EL JEFE O JEFA DEL HOGAR, SEGÚN GRUPO DE EDAD Y SEXO
CENSO 2011

GRUPO DE EDAD Y SEXO	TOTAL	PARENTESCO O RELACIÓN CON EL JEFE O JEFA DEL HOGAR															
		JEFE O JEFA DEL HOGAR	ESPOSA(O) O COMPAÑERA(O)	HIJOS(AS)	HIJASTROS(AS)	NIETOS(AS)	YERNO O NUERA	PADRE, MADRE	PADRASTRO, MADRASTRA	SUEGRO(A)	HERMANO(A)	CUÑADO(A)	SOBRINO(A)	OTRO PARIENTE	NO PARIENTE	SERVICIO DOMÉSTICO	PARIENTE DEL SERVICIO DOMÉSTICO
TOTAL	811.334	216.587	128.103	321.912	16.006	56.323	14.389	5.667	226	1.939	11.903	3.965	11.105	12.016	10.127	821	245
0-4	78.540	-	-	51.918	1.190	21.581	-	-	-	-	61	16	1.743	1.111	849	-	71
5-9	80.549	-	-	60.623	3.435	13.534	-	-	-	-	156	38	1.460	754	528	-	21
10-14	84.178	-	206	65.039	4.655	9.921	126	-	-	-	645	197	1.798	877	666	24	24
15-19	86.682	2.619	3.933	59.776	3.642	6.331	2.412	-	-	-	1.839	688	2.394	1.503	1.359	156	30
20-24	79.134	12.583	12.442	37.166	1.697	3.024	4.333	-	-	-	1.938	760	1.757	1.587	1.632	184	31
25-29	69.052	21.057	17.671	19.929	693	1.191	3.282	-	-	-	1.374	591	856	1.122	1.173	96	17
30-34	63.968	26.592	19.418	11.309	323	483	1.986	6	4	14	1.108	436	455	883	844	92	15
35-39	55.793	26.678	18.022	6.836	188	176	1.037	25	7	26	915	309	259	657	582	67	9
40-44	49.492	26.462	15.496	4.272	88	54	564	90	10	43	835	248	143	619	519	43	6
45-49	41.163	23.477	12.599	2.507	37	18	258	223	15	88	727	180	71	513	408	41	1
50-54	35.126	21.183	10.032	1.443	36	7	178	354	21	133	645	155	72	429	388	41	9
55-59	28.207	17.887	7.316	708	18	2	85	562	22	199	505	125	33	396	313	33	3
60-64	20.167	13.169	4.687	267	4	1	48	598	31	217	392	87	19	355	270	19	3
65-69	13.641	9.070	2.797	86	-	-	32	618	27	229	273	39	22	246	190	10	2
70-74	10.111	6.652	1.759	26	-	-	15	708	27	214	225	45	9	273	147	10	1
75 Y MÁS	15.531	9.158	1.725	7	-	-	33	2.483	62	776	265	51	14	691	259	5	2
HOMBRES	412.394	137.814	24.259	173.002	8.643	30.122	6.586	1.758	130	727	7.196	2.239	6.161	6.758	6.542	314	143
0-4	40.478	-	-	26.667	583	11.213	-	-	-	-	33	8	920	580	440	-	34
5-9	41.500	-	-	31.212	1.743	7.049	-	-	-	-	84	17	728	374	282	-	11
10-14	43.451	-	29	33.599	2.435	5.240	24	-	-	-	338	80	904	437	346	7	12
15-19	44.109	1.441	206	32.377	2.034	3.679	282	-	-	-	992	300	1.295	733	705	43	22
20-24	39.394	8.028	1.504	21.041	1.001	1.757	1.629	-	-	-	1.098	389	1.041	851	973	65	17
25-29	34.465	14.099	2.849	11.385	411	729	1.794	-	-	-	800	335	556	660	801	32	14
30-34	32.118	17.831	3.508	6.608	201	294	1.254	1	2	8	688	273	295	525	586	34	10
35-39	27.885	17.559	3.425	4.136	108	113	721	4	5	13	588	184	171	404	422	28	4
40-44	25.222	17.223	3.162	2.692	58	33	416	10	8	10	559	164	93	390	380	19	5
45-49	20.699	14.763	2.646	1.621	26	10	192	54	13	31	499	126	47	336	311	23	1
50-54	18.018	13.253	2.268	959	26	3	128	99	14	41	434	103	49	302	316	18	5
55-59	14.386	10.906	1.704	455	13	1	65	149	12	54	348	96	24	277	260	19	3
60-64	10.628	8.129	1.194	175	4	1	34	182	17	85	264	58	8	232	231	12	2
65-69	7.137	5.490	692	57	-	-	24	200	18	98	181	29	17	158	166	6	1
70-74	5.262	3.928	496	14	-	-	10	245	12	86	134	35	5	168	124	5	-
75 Y MÁS	7.642	5.164	576	4	-	-	13	814	29	301	156	42	8	331	199	3	2
MUJERES	398.940	78.773	103.844	148.910	7.363	26.201	7.803	3.909	96	1.212	4.707	1.726	4.944	5.258	3.585	507	102
0-4	38.062	-	-	25.251	607	10.368	-	-	-	-	28	8	823	531	409	-	37
5-9	39.049	-	-	29.411	1.692	6.485	-	-	-	-	72	21	732	380	246	-	10
10-14	40.727	-	177	31.440	2.220	4.681	102	-	-	-	307	117	894	440	320	17	12
15-19	42.573	1.178	3.727	27.399	1.608	2.652	2.130	-	-	-	847	388	1.099	770	654	113	8
20-24	39.740	4.555	10.938	16.125	696	1.267	2.704	-	-	-	840	371	716	736	659	119	14
25-29	34.587	6.958	14.822	8.544	282	462	1.488	-	-	-	574	256	300	462	372	64	3
30-34	31.850	8.761	15.910	4.701	122	189	732	5	2	6	420	163	160	358	258	58	5
35-39	27.908	9.119	14.597	2.700	80	63	316	21	2	13	327	125	88	253	160	39	5
40-44	24.270	9.239	12.334	1.580	30	21	148	80	2	33	276	84	50	229	139	24	1
45-49	20.464	8.714	9.953	886	11	8	66	169	2	57	228	54	24	177	97	18	-
50-54	17.108	7.930	7.764	484	10	4	50	255	7	92	211	52	23	127	72	23	4
55-59	13.821	6.981	5.612	253	5	1	20	413	10	145	157	29	9	119	53	14	-
60-64	9.539	5.040	3.493	92	-	-	14	416	14	132	128	29	11	123	39	7	1
65-69	6.504	3.580	2.105	29	-	-	8	418	9	131	92	10	5	88	24	4	1
70-74	4.849	2.724	1.263	12	-	-	5	463	15	128	91	10	4	105	23	5	1
75 Y MÁS	7.889	3.994	1.149	3	-	-	20	1.669	33	475	109	9	6	360	60	2	-

NOTA: SE EXCLUYEN LAS PERSONAS EN VIVIENDAS CLASIFICADAS COMO REFUGIO

FUENTE: INSTITUTO NACIONAL DE ESTADÍSTICA, INE

ESTADO BARINAS
CUADRO 2. POBLACIÓN DE 15 AÑOS Y MÁS, POR SITUACIÓN CONYUGAL, SEGÚN GRUPO DE EDAD Y SEXO
CENSO 2011

GRUPO DE EDAD Y SEXO	SITUACIÓN CONYUGAL							
	TOTAL	SOLTERO (A)	UNIDO (A)	CASADO (A)	VIUDO (A)	DIVORCIADO (A)	SEPARADO (A)	NO DECLARADO
TOTAL	572.349	223.969	188.880	116.437	16.779	8.948	14.244	3.092
15-19	87.297	75.601	9.737	961	25	16	202	755
20-24	80.287	46.847	26.663	5.176	91	85	755	670
25-29	69.857	25.790	31.416	10.700	150	237	1.123	441
30-34	64.445	17.427	29.974	14.413	265	585	1.429	352
35-39	56.096	13.117	25.055	14.977	356	779	1.613	199
40-44	49.729	10.864	20.449	14.887	564	1.067	1.753	145
45-49	41.350	8.719	15.291	13.582	805	1.177	1.652	124
50-54	35.260	7.332	11.736	12.074	1.175	1.293	1.559	91
55-59	28.310	5.842	7.888	9.993	1.769	1.308	1.437	73
60-64	20.234	4.084	4.814	7.373	1.916	947	1.019	81
65-69	13.689	2.817	2.662	4.862	1.992	618	689	49
70-74	10.144	2.146	1.614	3.337	2.176	395	439	37
75 Y MÁS	15.651	3.383	1.581	4.102	5.495	441	574	75
HOMBRES	289.853	122.977	94.685	58.183	3.837	3.054	5.356	1.761
15-19	44.528	41.729	2.156	193	5	8	30	407
20-24	40.159	27.031	10.877	1.659	15	26	165	386
25-29	35.000	14.621	15.234	4.444	20	76	350	255
30-34	32.438	9.547	15.345	6.602	46	203	485	210
35-39	28.083	6.881	13.015	7.217	58	249	546	117
40-44	25.381	5.718	11.026	7.439	104	339	667	88
45-49	20.836	4.362	8.353	6.880	149	392	625	75
50-54	18.115	3.687	6.805	6.357	220	403	587	56
55-59	14.450	2.899	4.774	5.420	350	409	567	31
60-64	10.674	2.117	3.108	4.222	391	338	453	45
65-69	7.173	1.531	1.737	2.882	420	230	344	29
70-74	5.287	1.160	1.099	2.079	535	170	218	26
75 Y MÁS	7.729	1.694	1.156	2.789	1.524	211	319	36
MUJERES	282.496	100.992	94.195	58.254	12.942	5.894	8.888	1.331
15-19	42.769	33.872	7.581	768	20	8	172	348
20-24	40.128	19.816	15.786	3.517	76	59	590	284
25-29	34.857	11.169	16.182	6.256	130	161	773	186
30-34	32.007	7.880	14.629	7.811	219	382	944	142
35-39	28.013	6.236	12.040	7.760	298	530	1.067	82
40-44	24.348	5.146	9.423	7.448	460	728	1.086	57
45-49	20.514	4.357	6.938	6.702	656	785	1.027	49
50-54	17.145	3.645	4.931	5.717	955	890	972	35
55-59	13.860	2.943	3.114	4.573	1.419	899	870	42
60-64	9.560	1.967	1.706	3.151	1.525	609	566	36
65-69	6.516	1.286	925	1.980	1.572	388	345	20
70-74	4.857	986	515	1.258	1.641	225	221	11
75 Y MÁS	7.922	1.689	425	1.313	3.971	230	255	39

FUENTE: INSTITUTO NACIONAL DE ESTADÍSTICA, INE

ESTADO BARINAS
CUADRO 3. POBLACIÓN TOTAL, POR LUGAR DE NACIMIENTO Y NACIONALIDAD LEGAL ACTUAL, SEGÚN GRUPO DE EDAD Y SEXO
CENSO 2011

GRUPO DE EDAD Y SEXO	TOTAL	LUGAR DE NACIMIENTO								
		NACIDOS EN EL PAÍS			NACIDOS EN EL EXTERIOR					
		TOTAL	EN LA MISMA ENTIDAD	EN OTRA ENTIDAD	TOTAL	VENEZOLANOS		EXTRANJEROS	NACIONALIDAD NO DECLARADA	
TOTAL	HIJOS DE PADRES VENEZOLANOS									
TOTAL	816.264	778.516	594.831	183.685	37.748	18.665	2.887	15.778	15.168	3.915
0-4	78.805	77.941	71.625	6.316	864	47	25	22	380	437
5-9	80.754	79.308	69.690	9.618	1.446	109	40	69	956	381
10-14	84.356	82.696	70.322	12.374	1.660	194	68	126	1.056	410
15-19	87.297	85.421	70.262	15.159	1.876	295	72	223	1.147	434
20-24	80.287	77.960	60.965	16.995	2.327	364	84	280	1.488	475
25-29	69.857	67.165	50.459	16.706	2.692	550	115	435	1.769	373
30-34	64.445	61.612	45.004	16.608	2.833	962	190	772	1.603	268
35-39	56.096	53.091	37.689	15.402	3.005	1.417	224	1.193	1.351	237
40-44	49.729	46.562	31.951	14.611	3.167	1.817	245	1.572	1.149	201
45-49	41.350	37.993	24.762	13.231	3.357	2.208	320	1.888	966	183
50-54	35.260	31.771	19.916	11.855	3.489	2.491	325	2.166	830	168
55-59	28.310	24.862	14.406	10.456	3.448	2.573	380	2.193	755	120
60-64	20.234	17.531	9.454	8.077	2.703	2.065	287	1.778	561	77
65-69	13.689	11.846	6.266	5.580	1.843	1.406	200	1.206	387	50
70-74	10.144	8.830	4.667	4.163	1.314	998	149	849	280	36
75 Y MÁS	15.651	13.927	7.393	6.534	1.724	1.169	163	1.006	490	65
HOMBRES	415.599	395.157	301.820	93.337	20.442	10.276	1.643	8.633	8.144	2.022
0-4	40.616	40.160	36.826	3.334	456	28	15	13	184	244
5-9	41.590	40.814	35.807	5.007	776	57	22	35	511	208
10-14	43.540	42.677	36.280	6.397	863	104	37	67	532	227
15-19	44.528	43.561	35.924	7.637	967	168	48	120	568	231
20-24	40.159	39.026	30.734	8.292	1.133	206	50	156	697	230
25-29	35.000	33.637	25.323	8.314	1.363	298	62	236	873	192
30-34	32.438	30.962	22.664	8.298	1.476	470	91	379	873	133
35-39	28.083	26.538	18.815	7.723	1.545	722	125	597	712	111
40-44	25.381	23.708	16.198	7.510	1.673	912	142	770	662	99
45-49	20.836	19.102	12.307	6.795	1.734	1.102	162	940	551	81
50-54	18.115	16.136	10.023	6.113	1.979	1.380	195	1.185	512	87
55-59	14.450	12.524	7.231	5.293	1.926	1.436	215	1.221	438	52
60-64	10.674	9.032	4.745	4.287	1.642	1.241	171	1.070	361	40
65-69	7.173	6.056	3.123	2.933	1.117	840	117	723	249	28
70-74	5.287	4.477	2.304	2.173	810	623	91	532	166	21
75 Y MÁS	7.729	6.747	3.516	3.231	982	689	100	589	255	38
MUJERES	400.665	383.359	293.011	90.348	17.306	8.389	1.244	7.145	7.024	1.893
0-4	38.189	37.781	34.799	2.982	408	19	10	9	196	193
5-9	39.164	38.494	33.883	4.611	670	52	18	34	445	173
10-14	40.816	40.019	34.042	5.977	797	90	31	59	524	183
15-19	42.769	41.860	34.338	7.522	909	127	24	103	579	203
20-24	40.128	38.934	30.231	8.703	1.194	158	34	124	791	245
25-29	34.857	33.528	25.136	8.392	1.329	252	53	199	896	181
30-34	32.007	30.650	22.340	8.310	1.357	492	99	393	730	135
35-39	28.013	26.553	18.874	7.679	1.460	695	99	596	639	126
40-44	24.348	22.854	15.753	7.101	1.494	905	103	802	487	102
45-49	20.514	18.891	12.455	6.436	1.623	1.106	158	948	415	102
50-54	17.145	15.635	9.893	5.742	1.510	1.111	130	981	318	81
55-59	13.860	12.338	7.175	5.163	1.522	1.137	165	972	317	68
60-64	9.560	8.499	4.709	3.790	1.061	824	116	708	200	37
65-69	6.516	5.790	3.143	2.647	726	566	83	483	138	22
70-74	4.857	4.353	2.363	1.990	504	375	58	317	114	15
75 Y MÁS	7.922	7.180	3.877	3.303	742	480	63	417	235	27

FUENTE: INSTITUTO NACIONAL DE ESTADÍSTICA, INE

ESTADO BARINAS
CUADRO 4. POBLACIÓN DE 15 AÑOS Y MÁS EN HOGARES, POR SITUACIÓN CONYUGAL,
SEGÚN RELACIÓN DE PARENTESCO CON EL JEFE O JEFA DEL HOGAR Y SEXO
CENSO 2011

RELACIÓN DE PARENTESCO CON EL JEFE O JEFA DEL HOGAR Y SEXO	SITUACIÓN CONYUGAL							
	TOTAL	SOLTERO(A)	UNIDO(A)	CASADO(A)	VIUDO(A)	DIVORCIADO(A)	SEPARADO(A)	NO DECLARADO
TOTAL	568.067	221.483	187.776	116.044	16.711	8.885	14.172	2.996
JEFE O JEFA DEL HOGAR	216.587	50.649	81.881	54.898	12.817	6.471	9.871	-
ESPOSA(O) O COMPAÑERA(O)	127.897	-	77.451	50.446	-	-	-	-
HIJOS(AS)	144.332	122.214	12.290	4.797	330	1.168	2.201	1.332
HIJASTROS(AS)	6.726	5.972	453	97	8	17	89	90
NIETOS(AS)	11.287	10.192	640	178	10	27	79	161
YERNO O NUERA	14.263	1.296	9.883	2.807	52	20	58	147
PADRE, MADRE	5.667	1.649	265	708	2.073	368	558	46
PADRASTRO, MADRASTRA	226	54	53	36	60	11	6	6
SUEGRO(A)	1.939	537	106	232	653	137	248	26
HERMANO(A)	11.041	8.777	909	454	146	256	369	130
CUÑADO(A)	3.714	2.266	893	298	45	49	117	46
SOBRINO(A)	6.104	5.395	364	145	6	35	66	93
OTRO PARIENTE	9.274	6.199	1.161	515	359	192	257	591
NO PARIENTE	8.084	5.581	1.288	412	142	128	234	299
SERVICIO DOMÉSTICO	797	612	110	17	7	4	18	29
PARIENTE DEL SERVICIO DOMÉSTICO	129	90	29	4	3	2	1	-
HOMBRES	286.965	121.249	93.960	57.914	3.804	3.017	5.308	1.713
JEFE O JEFA DEL HOGAR	137.814	22.018	62.046	46.028	2.767	1.778	3.177	-
ESPOSA(O) O COMPAÑERA(O)	24.230	-	17.727	6.503	-	-	-	-
HIJOS(AS)	81.524	70.243	6.646	2.158	83	596	1.053	745
HIJASTROS(AS)	3.882	3.519	234	40	1	7	30	51
NIETOS(AS)	6.620	6.058	349	65	3	17	30	98
YERNO O NUERA	6.562	564	4.247	1.640	12	8	22	69
PADRE, MADRE	1.758	507	103	314	474	120	217	23
PADRASTRO, MADRASTRA	130	30	43	17	28	4	4	4
SUEGRO(A)	727	220	51	106	170	54	116	10
HERMANO(A)	6.741	5.457	498	262	50	167	212	95
CUÑADO(A)	2.134	1.406	417	157	22	31	73	28
SOBRINO(A)	3.609	3.189	203	94	2	27	34	60
OTRO PARIENTE	5.367	3.778	605	279	107	118	170	310
NO PARIENTE	5.474	3.951	733	243	82	88	166	211
SERVICIO DOMÉSTICO	307	240	44	7	2	1	4	9
PARIENTE DEL SERVICIO DOMÉSTICO	86	69	14	1	1	1	-	-
MUJERES	281.102	100.234	93.816	58.130	12.907	5.868	8.864	1.283
JEFE O JEFA DEL HOGAR	78.773	28.631	19.835	8.870	10.050	4.693	6.694	-
ESPOSA(O) O COMPAÑERA(O)	103.667	-	59.724	43.943	-	-	-	-
HIJOS(AS)	62.808	51.971	5.644	2.639	247	572	1.148	587
HIJASTROS(AS)	2.844	2.453	219	57	7	10	59	39
NIETOS(AS)	4.667	4.134	291	113	7	10	49	63
YERNO O NUERA	7.701	732	5.636	1.167	40	12	36	78
PADRE, MADRE	3.909	1.142	162	394	1.599	248	341	23
PADRASTRO, MADRASTRA	96	24	10	19	32	7	2	2
SUEGRO(A)	1.212	317	55	126	483	83	132	16
HERMANO(A)	4.300	3.320	411	192	96	89	157	35
CUÑADO(A)	1.580	860	476	141	23	18	44	18
SOBRINO(A)	2.495	2.206	161	51	4	8	32	33
OTRO PARIENTE	3.907	2.421	556	236	252	74	87	281
NO PARIENTE	2.610	1.630	555	169	60	40	68	88
SERVICIO DOMÉSTICO	490	372	66	10	5	3	14	20
PARIENTE DEL SERVICIO DOMÉSTICO	43	21	15	3	2	1	1	-

NOTA: SE EXCLUYEN LAS PERSONAS EN VIVIENDAS CLASIFICADAS COMO REFUGIO
FUENTE: INSTITUTO NACIONAL DE ESTADÍSTICA, INE

ESTADO BARINAS
CUADRO 5. POBLACIÓN NACIDA EN EL EXTERIOR, POR NACIONALIDAD LEGAL ACTUAL Y SEXO, SEGÚN CONTINENTE Y PAÍS DE NACIMIENTO
CENSO 2011

CONTINENTE Y PAÍS DE NACIMIENTO	TOTAL	NACIONALIDAD LEGAL ACTUAL Y SEXO											
		TOTAL				HOMBRES				MUJERES			
		VENEZOLANA		EXTRANJERA	NACIONALIDAD NO DECLARADA	VENEZOLANA		EXTRANJERA	NACIONALIDAD NO DECLARADA	VENEZOLANA		EXTRANJERA	NACIONALIDAD NO DECLARADA
		HIJO(A) DE PADRE Y/O MADRE VENEZOLANOS	NACIONALIZADOS(AS)			HIJO(A) DE PADRE Y/O MADRE VENEZOLANOS	NACIONALIZADOS(AS)			HIJO(A) DE PADRE Y/O MADRE VENEZOLANOS	NACIONALIZADOS(AS)		
TOTAL	37.748	2.887	15.778	15.168	3.915	1.643	8.633	8.144	2.022	1.244	7.145	7.024	1.893
AMÉRICA	32.727	2.713	14.871	14.400	743	1.528	8.047	7.689	442	1.185	6.824	6.711	301
ARGENTINA	61	6	27	14	14	2	13	8	9	4	14	6	5
BOLIVIA	43	2	13	20	8	2	10	8	5	-	3	12	3
BRASIL	84	7	26	12	39	2	12	7	27	5	14	5	12
CHILE	73	1	45	22	5	1	26	16	1	-	19	6	4
COLOMBIA	31.045	2.581	14.328	13.723	413	1.446	7.717	7.315	254	1.135	6.611	6.408	159
CUBA	691	10	51	408	222	9	32	218	116	1	19	190	106
ECUADOR	163	26	88	45	4	13	50	28	3	13	38	17	1
ESTADOS UNIDOS	60	24	20	12	4	17	10	6	3	7	10	6	1
GUYANA	8	1	2	4	1	1	1	2	1	-	1	2	-
HAÍTÍ	2	-	1	1	-	-	1	1	-	-	-	-	-
MÉXICO	19	6	4	4	5	4	3	-	2	2	1	4	3
NICARAGUA	19	4	6	7	2	2	2	2	1	2	4	5	1
PERÚ	285	29	171	81	4	21	122	50	2	8	49	31	2
REPÚBLICA DOMINICANA	66	4	49	12	1	2	28	7	-	2	21	5	1
TRINIDAD Y TOBAGO	4	-	2	2	-	-	2	-	-	-	-	2	-
URUGUAY	23	-	13	9	1	-	7	5	1	-	6	4	-
OTROS PAÍSES	81	12	25	24	20	6	11	16	17	6	14	8	3
ÁFRICA	9	-	3	2	4	-	2	2	4	-	1	-	-
EGIPTO	-	-	-	-	-	-	-	-	-	-	-	-	-
MARRUECOS	1	-	-	1	-	-	-	1	-	-	-	-	-
NIGERIA	1	-	-	1	-	-	-	1	-	-	-	-	-
OTROS PAÍSES	7	-	3	-	4	-	2	-	4	-	1	-	-
ASIA	943	86	398	405	54	56	231	240	39	30	167	165	15
CHINA CONTINENTAL	414	18	110	239	47	7	62	136	33	11	48	103	14
LÍBANO	34	1	9	22	2	1	3	16	2	-	6	6	-
SIRIA	458	65	259	130	4	47	154	80	3	18	105	50	1
OTROS PAÍSES	37	2	20	14	1	1	12	8	1	1	8	6	-
EUROPA	950	86	500	356	8	57	349	210	4	29	151	146	4
ESPAÑA	342	42	184	113	3	26	117	64	2	16	67	49	1
ITALIA	351	25	201	121	4	16	142	70	1	9	59	51	3
PORTUGAL	188	14	89	84	1	10	69	50	1	4	20	34	-
OTROS PAÍSES	69	5	26	38	-	5	21	26	-	-	5	12	-
OCEANÍA	-	-	-	-	-	-	-	-	-	-	-	-	-
PAÍS NO DECLARADO	3.119	2	6	5	3.106	2	4	3	1.533	-	2	2	1.573

FUENTE: INSTITUTO NACIONAL DE ESTADÍSTICA, INE

Educativas

ESTADO BARINAS
CUADRO 1. POBLACIÓN DE 10 AÑOS Y MÁS, POR CONDICIÓN DE ALFABETISMO Y SEXO, SEGÚN GRUPO DE EDAD
CENSO 2011

GRUPO DE EDAD	CONDICIÓN DE ALFABETISMO Y SEXO								
	TOTAL			ALFABETAS			ANALFABETAS		
	TOTAL	HOMBRES	MUJERES	TOTAL	HOMBRES	MUJERES	TOTAL	HOMBRES	MUJERES
TOTAL	656.705	333.393	323.312	608.514	306.902	301.612	48.191	26.491	21.700
10-14	84.356	43.540	40.816	82.292	42.258	40.034	2.064	1.282	782
15-19	87.297	44.528	42.769	85.076	43.020	42.056	2.221	1.508	713
20-24	80.287	40.159	40.128	77.860	38.537	39.323	2.427	1.622	805
25-34	134.302	67.438	66.864	129.354	64.142	65.212	4.948	3.296	1.652
35-44	105.825	53.464	52.361	99.236	49.348	49.888	6.589	4.116	2.473
45-54	76.610	38.951	37.659	68.982	34.808	34.174	7.628	4.143	3.485
55 Y MÁS	88.028	45.313	42.715	65.714	34.789	30.925	22.314	10.524	11.790

FUENTE: INSTITUTO NACIONAL DE ESTADÍSTICA, INE

ESTADO BARINAS
CUADRO 2. POBLACIÓN DE 3 AÑOS Y MÁS, POR NIVEL EDUCATIVO APROBADO, SEGÚN GRUPO DE EDAD Y SEXO
CENSO 2011

GRUPO DE EDAD Y SEXO	TOTAL	NIVEL EDUCATIVO APROBADO						
		NO SABE	NINGUNO	INICIAL (PREESCOLAR)	PRIMARIA (1-6)	SECUNDARIA (1-5), (6)	TÉCNICO SUPERIOR	UNIVERSITARIO
TOTAL	769.551	19.184	73.246	30.548	265.137	247.044	17.590	116.802
3-4	32.092	2.927	20.206	8.959	-	-	-	-
5-9	80.754	664	8.286	21.589	50.215	-	-	-
10-14	84.356	955	1.231	-	53.935	28.235	-	-
15-19	87.297	1.044	1.696	-	12.041	61.537	610	10.369
20-24	80.287	1.432	1.963	-	12.872	32.742	3.104	28.174
25-29	69.857	1.274	1.826	-	14.931	25.526	3.652	22.648
30-34	64.445	1.263	2.586	-	16.997	23.122	3.241	17.236
35-39	56.096	1.198	2.855	-	17.253	19.988	2.326	12.476
40-44	49.729	1.294	3.294	-	16.730	17.315	1.693	9.403
45-49	41.350	1.121	3.353	-	15.726	13.793	1.043	6.314
50-54	35.260	1.113	4.017	-	14.769	10.171	744	4.446
55-59	28.310	993	4.073	-	13.058	6.804	526	2.856
60-64	20.234	921	3.705	-	9.873	3.887	349	1.499
65-69	13.689	759	3.655	-	6.417	1.972	163	723
70-74	10.144	697	3.514	-	4.470	1.035	79	349
75 Y MÁS	15.651	1.529	6.986	-	5.850	917	60	309
HOMBRES	391.572	10.848	39.363	15.788	148.074	125.558	7.846	44.095
3-4	16.589	1.507	10.494	4.588	-	-	-	-
5-9	41.590	349	4.428	11.200	25.613	-	-	-
10-14	43.540	561	760	-	28.726	13.493	-	-
15-19	44.528	576	1.202	-	7.712	30.527	264	4.247
20-24	40.159	857	1.289	-	8.313	17.385	1.205	11.110
25-29	35.000	786	1.197	-	9.525	13.533	1.630	8.329
30-34	32.438	827	1.706	-	10.598	12.028	1.383	5.896
35-39	28.083	750	1.785	-	10.374	10.242	972	3.960
40-44	25.381	845	2.040	-	9.665	8.790	734	3.307
45-49	20.836	666	1.853	-	8.561	6.832	505	2.419
50-54	18.115	640	2.137	-	7.892	5.139	412	1.895
55-59	14.450	553	2.026	-	6.817	3.433	322	1.299
60-64	10.674	498	1.885	-	5.249	2.022	224	796
65-69	7.173	393	1.734	-	3.471	1.034	102	439
70-74	5.287	347	1.684	-	2.402	584	56	214
75 Y MÁS	7.729	693	3.143	-	3.156	516	37	184
MUJERES	377.979	8.336	33.883	14.760	117.063	121.486	9.744	72.707
3-4	15.503	1.420	9.712	4.371	-	-	-	-
5-9	39.164	315	3.858	10.389	24.602	-	-	-
10-14	40.816	394	471	-	25.209	14.742	-	-
15-19	42.769	468	494	-	4.329	31.010	346	6.122
20-24	40.128	575	674	-	4.559	15.357	1.899	17.064
25-29	34.857	488	629	-	5.406	11.993	2.022	14.319
30-34	32.007	436	880	-	6.399	11.094	1.858	11.340
35-39	28.013	448	1.070	-	6.879	9.746	1.354	8.516
40-44	24.348	449	1.254	-	7.065	8.525	959	6.096
45-49	20.514	455	1.500	-	7.165	6.961	538	3.895
50-54	17.145	473	1.880	-	6.877	5.032	332	2.551
55-59	13.860	440	2.047	-	6.241	3.371	204	1.557
60-64	9.560	423	1.820	-	4.624	1.865	125	703
65-69	6.516	366	1.921	-	2.946	938	61	284
70-74	4.857	350	1.830	-	2.068	451	23	135
75 Y MÁS	7.922	836	3.843	-	2.694	401	23	125

NOTA: SE EXCLUYEN LAS PERSONAS QUE NO DECLARARON EL NIVEL EDUCATIVO APROBADO
FUENTE: INSTITUTO NACIONAL DE ESTADÍSTICA, INE

ESTADO BARINAS
CUADRO 3. POBLACIÓN DE 3 AÑOS Y MÁS, POR OPCIÓN DE ESTUDIO EN QUE APROBÓ EL ÚLTIMO GRADO, AÑO O SEMESTRE, SEGÚN GRUPO DE EDAD Y SEXO
CENSO 2011

GRUPO DE EDAD Y SEXO	TOTAL	OPCIÓN DE ESTUDIO EN QUE APROBÓ EL ÚLTIMO GRADO, AÑO O SEMESTRE							
		ESCUELA-COLEGIO-LICEO TRADICIONAL-LICEO MILITAR	EDUCACIÓN DE JÓVENES, ADULTOS Y ADULTOS	EDUCACIÓN ESPECIAL	MISIÓN ROBINSON II	MISIÓN RIBAS	EDUCACIÓN INTERCULTURAL	UNIVERSIDAD TRADICIONAL - UNIVERSIDAD MILITAR	MISIÓN SUCRE
TOTAL	677.121	512.003	1.631	700	4.342	24.051	2	122.994	11.398
3-4	8.959	8.943	-	16	-	-	-	-	-
5-9	71.804	71.687	-	117	-	-	-	-	-
10-14	82.170	81.993	-	177	-	-	-	-	-
15-19	84.557	70.563	223	159	170	2.463	-	9.996	983
20-24	76.892	40.441	221	66	278	4.608	-	28.226	3.052
25-29	66.757	35.625	205	49	291	4.286	1	23.911	2.389
30-34	60.596	35.758	212	37	334	3.778	-	18.623	1.854
35-39	52.043	33.434	185	42	398	3.182	-	13.438	1.364
40-44	45.141	31.125	152	15	404	2.348	1	10.233	863
45-49	36.876	27.417	110	7	462	1.523	-	6.921	436
50-54	30.130	23.480	100	4	458	898	-	4.924	266
55-59	23.244	18.745	92	6	508	511	-	3.267	115
60-64	15.608	13.076	62	1	368	253	-	1.802	46
65-69	9.275	7.968	28	1	282	110	-	870	16
70-74	5.933	5.264	16	-	173	52	-	417	11
75 Y MÁS	7.136	6.484	25	3	216	39	-	366	3
HOMBRES	341.361	277.962	743	381	1.570	8.762	2	48.657	3.284
3-4	4.588	4.581	-	7	-	-	-	-	-
5-9	36.813	36.742	-	71	-	-	-	-	-
10-14	42.219	42.122	-	97	-	-	-	-	-
15-19	42.750	36.847	113	89	93	1.097	-	4.186	325
20-24	38.013	23.471	105	36	146	1.940	-	11.381	934
25-29	33.017	21.250	105	25	120	1.557	1	9.293	666
30-34	29.905	21.098	85	17	149	1.277	-	6.784	495
35-39	25.548	19.333	80	20	156	1.027	-	4.608	324
40-44	22.496	17.530	71	5	128	720	1	3.811	230
45-49	18.317	14.728	48	5	143	469	-	2.791	133
50-54	15.338	12.549	36	2	127	317	-	2.212	95
55-59	11.871	9.879	45	5	148	173	-	1.579	42
60-64	8.291	7.040	20	1	113	97	-	996	24
65-69	5.046	4.351	13	-	99	42	-	530	11
70-74	3.256	2.894	10	-	56	26	-	265	5
75 Y MÁS	3.893	3.547	12	1	92	20	-	221	-
MUJERES	335.760	234.041	888	319	2.772	15.289	-	74.337	8.114
3-4	4.371	4.362	-	9	-	-	-	-	-
5-9	34.991	34.945	-	46	-	-	-	-	-
10-14	39.951	39.871	-	80	-	-	-	-	-
15-19	41.807	33.716	110	70	77	1.366	-	5.810	658
20-24	38.879	16.970	116	30	132	2.668	-	16.845	2.118
25-29	33.740	14.375	100	24	171	2.729	-	14.618	1.723
30-34	30.691	14.660	127	20	185	2.501	-	11.839	1.359
35-39	26.495	14.101	105	22	242	2.155	-	8.830	1.040
40-44	22.645	13.595	81	10	276	1.628	-	6.422	633
45-49	18.559	12.689	62	2	319	1.054	-	4.130	303
50-54	14.792	10.931	64	2	331	581	-	2.712	171
55-59	11.373	8.866	47	1	360	338	-	1.688	73
60-64	7.317	6.036	42	-	255	156	-	806	22
65-69	4.229	3.617	15	1	183	68	-	340	5
70-74	2.677	2.370	6	-	117	26	-	152	6
75 Y MÁS	3.243	2.937	13	2	124	19	-	145	3

NOTA: SE EXCLUYEN LAS PERSONAS QUE DECLARARON LAS OPCIONES NO SABE Y NINGUNO EN LA PREGUNTA DE NIVEL EDUCATIVO
FUENTE: INSTITUTO NACIONAL DE ESTADÍSTICA, INE

ESTADO BARINAS
CUADRO 4. POBLACIÓN DE 3 AÑOS Y MÁS EN HOGARES, POR NIVEL EDUCATIVO APROBADO, SEGÚN PARENTESCO O RELACIÓN CON EL JEFE O JEFA DEL HOGAR Y SEXO
CENSO 2011

PARENTESCO O RELACIÓN CON EL JEFE O JEFA DEL HOGAR Y SEXO	NIVEL EDUCATIVO APROBADO							TÉCNICO SUPERIOR	UNIVERSITARIO
	TOTAL	NO SABE	NINGUNO	INICIAL (PREESCOLAR)	PRIMARIA (1-6)	SECUNDARIA (1-5), (6)			
TOTAL	761.940	16.156	73.020	30.468	264.074	245.048	17.449	115.725	
JEFE O JEFA DEL HOGAR	216.587	5.641	22.680	-	79.630	67.893	6.433	34.310	
ESPOSA(O) O COMPAÑERA(O)	125.253		9.083	-	40.466	45.114	4.275	26.315	
HIJOS(AS)	292.332	5.359	25.253	22.173	101.375	93.633	4.614	39.925	
HIJASTROS(AS)	15.549	227	1.077	983	6.633	5.186	136	1.307	
NIETOS(AS)	42.306	1.364	6.698	6.130	15.625	9.666	275	2.548	
YERNO O NUERA	14.389	462	306	-	2.340	6.851	670	3.760	
PADRE, MADRE	5.667	536	1.953	-	2.289	685	44	160	
PADRASTRO, MADRASTRA	226	38	55	-	78	39	1	15	
SUEGRO(A)	1.939	157	668	-	820	230	6	58	
HERMANO(A)	11.871	474	1.185	35	3.453	4.306	307	2.111	
CUÑADO(A)	3.955	143	322	10	1.201	1.537	108	634	
SOBRINO(A)	10.004	307	822	583	2.970	3.500	169	1.653	
OTRO PARIENTE	11.268	654	1.435	331	3.628	3.372	238	1.610	
NO PARIENTE	9.570	703	1.327	216	3.171	2.711	169	1.273	
SERVICIO DOMÉSTICO	821	78	109	-	315	275	4	40	
PARIENTE DEL SERVICIO DOMÉSTICO	203	13	47	7	80	50	-	6	
HOMBRES	388.458	10.717	39.222	15.741	147.314	124.163	7.768	43.533	
JEFE O JEFA DEL HOGAR	137.814	3.658	14.346	-	55.326	43.314	3.952	17.218	
ESPOSA(O) O COMPAÑERA(O)	24.259	1.035	2.008	-	9.187	8.708	631	2.690	
HIJOS(AS)	157.867	3.061	14.075	11.492	58.113	51.746	2.175	17.205	
HIJASTROS(AS)	8.425	129	613	491	3.718	2.832	60	582	
NIETOS(AS)	22.849	749	3.617	3.140	8.544	5.473	131	1.195	
YERNO O NUERA	6.586	265	175	-	1.377	3.008	336	1.425	
PADRE, MADRE	1.758	176	579	-	750	190	16	47	
PADRASTRO, MADRASTRA	130	20	30	-	47	25	-	8	
SUEGRO(A)	727	64	253	-	313	82	2	13	
HERMANO(A)	7.179	338	784	14	2.507	2.513	144	879	
CUÑADO(A)	2.233	101	230	4	830	782	41	245	
SOBRINO(A)	5.583	190	477	304	1.742	1.986	98	786	
OTRO PARIENTE	6.355	374	878	173	2.280	1.872	104	674	
NO PARIENTE	6.253	513	1.060	117	2.359	1.563	77	564	
SERVICIO DOMÉSTICO	314	35	65	-	163	49	1	1	
PARIENTE DEL SERVICIO DOMÉSTICO	126	9	32	6	58	20	-	1	
MUJERES	376.332	8.289	33.798	14.727	116.760	120.885	9.681	72.192	
JEFE O JEFA DEL HOGAR	78.773	1.983	8.334	-	24.304	24.579	2.481	17.092	
ESPOSA(O) O COMPAÑERA(O)	103.844	1.815	7.075	-	31.279	36.406	3.644	23.625	
HIJOS(AS)	134.465	2.298	11.178	10.681	43.262	41.887	2.439	22.720	
HIJASTROS(AS)	7.124	98	464	492	2.915	2.354	76	725	
NIETOS(AS)	19.457	615	3.081	2.990	7.081	4.193	144	1.353	
YERNO O NUERA	7.803	197	131	-	963	3.843	334	2.335	
PADRE, MADRE	3.909	360	1.374	-	1.539	495	28	113	
PADRASTRO, MADRASTRA	96	18	25	-	31	14	1	7	
SUEGRO(A)	1.212	93	415	-	507	148	4	45	
HERMANO(A)	4.692	136	401	21	946	1.793	163	1.232	
CUÑADO(A)	1.722	42	92	6	371	755	67	389	
SOBRINO(A)	4.421	117	345	279	1.228	1.514	71	867	
OTRO PARIENTE	4.913	280	557	158	1.348	1.500	134	936	
NO PARIENTE	3.317	190	267	99	812	1.148	92	709	
SERVICIO DOMÉSTICO	507	43	44	-	152	226	3	39	
PARIENTE DEL SERVICIO DOMÉSTICO	77	4	15	1	22	30	-	5	

NOTA: SE EXCLUYEN LAS PERSONAS EN VIVIENDAS CLASIFICADAS COMO REFUGIO Y LAS QUE NO DECLARARON EL NIVEL EDUCATIVO APROBADO
FUENTE: INSTITUTO NACIONAL DE ESTADÍSTICA, INE

ESTADO BARINAS
CUADRO 5. POBLACIÓN DE 3 AÑOS Y MÁS QUE ASISTE A ALGÚN ESTABLECIMIENTO DE EDUCACIÓN, POR TIPO DE PLANTEL Y SEXO, SEGÚN EDAD
CENSO 2011

EDAD	TIPO DE PLANTEL Y SEXO								
	TOTAL	TOTAL HOMBRES	MUJERES	TOTAL	PÚBLICO HOMBRES	MUJERES	TOTAL	PRIVADO HOMBRES	MUJERES
TOTAL	290.015	139.250	150.765	270.232	129.915	140.317	19.783	9.335	10.448
03	3.069	1.566	1.503	2.955	1.503	1.452	114	63	51
04	7.366	3.781	3.585	7.147	3.664	3.483	219	117	102
05	11.850	6.106	5.744	11.555	5.949	5.606	295	157	138
06	14.142	7.220	6.922	13.658	6.973	6.685	484	247	237
07	15.418	7.851	7.567	14.873	7.599	7.274	545	252	293
08	15.455	7.979	7.476	14.840	7.687	7.153	615	292	323
09	15.125	7.745	7.380	14.521	7.451	7.070	604	294	310
10	15.482	7.960	7.522	14.851	7.652	7.199	631	308	323
11	17.580	9.014	8.566	16.817	8.655	8.162	763	359	404
12	16.503	8.446	8.057	15.364	7.915	7.449	1.139	531	608
13	14.985	7.576	7.409	13.734	7.006	6.728	1.251	570	681
14	14.880	7.502	7.378	13.596	6.905	6.691	1.284	597	687
15-19	58.271	28.084	30.187	53.114	25.559	27.555	5.157	2.525	2.632
20-24	31.603	13.543	18.060	28.280	11.914	16.366	3.323	1.629	1.694
25 Y MÁS	38.286	14.877	23.409	34.927	13.483	21.444	3.359	1.394	1.965

FUENTE: INSTITUTO NACIONAL DE ESTADÍSTICA, INE

ESTADO BARINAS
CUADRO 6. POBLACIÓN DE 14 AÑOS Y MÁS, POR NIVEL DE EDUCACIÓN SECUNDARIA O PROFESIONAL APROBADO, SEGÚN EDAD Y SEXO
CENSO 2011

EDAD Y SEXO	TOTAL	NIVEL DE EDUCACIÓN APROBADO			
		SECUNDARIA		PROFESIONAL	
		MEDIA (1-5)	TÉCNICO MEDIO (6)	TÉCNICO SUPERIOR	UNIVERSITARIO
TOTAL	380.508	239.781	6.335	17.590	116.802
14	28.167	28.167	-	-	-
15	13.899	13.899	-	-	-
16	14.514	14.345	79	8	82
17	15.079	13.543	267	68	1.201
18	14.844	10.402	332	172	3.938
19	14.031	8.203	318	362	5.148
20-24	63.912	31.391	1.243	3.104	28.174
25 Y MÁS	216.062	119.831	4.096	13.876	78.259
HOMBRES	176.930	121.439	3.550	7.846	44.095
14	13.461	13.461	-	-	-
15	6.730	6.730	-	-	-
16	7.057	6.981	37	5	34
17	7.282	6.600	129	39	514
18	7.258	5.382	183	69	1.624
19	6.622	4.218	178	151	2.075
20-24	29.616	16.589	712	1.205	11.110
25 Y MÁS	98.904	61.478	2.311	6.377	28.738
MUJERES	203.578	118.342	2.785	9.744	72.707
14	14.706	14.706	-	-	-
15	7.169	7.169	-	-	-
16	7.457	7.364	42	3	48
17	7.797	6.943	138	29	687
18	7.586	5.020	149	103	2.314
19	7.409	3.985	140	211	3.073
20-24	34.296	14.802	531	1.899	17.064
25 Y MÁS	117.158	58.353	1.785	7.499	49.521

NOTA: SE EXCLUYEN LAS PERSONAS QUE NO DECLARARON EL AÑO, GRADO, TRIMESTRE, SEMESTRE O NIVEL EDUCATIVO APROBADO
FUENTE: INSTITUTO NACIONAL DE ESTADÍSTICA, INE

Fecundidad

ESTADO BARINAS
CUADRO 1. TOTAL DE MUJERES DE 12 AÑOS Y MÁS, POR NÚMERO DE HIJOS(AS) NACIDOS(AS) VIVOS(AS) Y TOTAL DE HIJOS(AS) NACIDOS(AS) VIVOS(AS),
SEGÚN GRUPO DE EDAD DE LA MADRE

GRUPO DE EDAD DE LA MADRE	TOTAL DE MUJERES	NÚMERO DE HIJOS(AS) NACIDOS(AS) VIVOS(AS)									TOTAL DE HIJOS(AS) NACIDOS(AS) VIVOS(AS)
		NINGUNO	1	2	3	4	5	6	7 Y MÁS	NO DECLARADO	
TOTAL	306.744	98.335	45.185	49.294	39.438	23.055	14.522	9.719	23.221	3.975	647.778
12-14	24.248	22.234	157	31	-	-	-	-	-	1.826	219
15-19	42.769	35.035	5.935	1.191	180	28	4	-	-	396	8.989
20-24	40.128	18.506	11.923	6.309	2.298	514	132	27	6	413	34.355
25-29	34.857	8.528	9.607	8.638	5.118	1.788	629	192	90	267	54.316
30-34	32.007	4.465	6.157	9.028	6.744	2.962	1.403	599	425	224	69.877
35-39	28.013	2.544	3.717	7.517	6.705	3.478	1.915	963	998	176	75.117
40-44	24.348	1.918	2.468	5.656	5.603	3.537	2.090	1.267	1.672	137	74.493
45-49	20.514	1.305	1.687	4.054	4.437	3.201	2.105	1.389	2.204	132	70.197
50-54	17.145	1.078	1.259	2.819	3.310	2.665	1.804	1.361	2.738	111	63.839
55-59	13.860	808	856	1.842	2.277	2.059	1.626	1.301	3.004	87	56.571
60-64	9.560	568	510	1.007	1.275	1.183	1.142	911	2.894	70	42.515
65 Y MÁS	19.295	1.346	909	1.202	1.491	1.640	1.672	1.709	9.190	136	97.290

FUENTE: INSTITUTO NACIONAL DE ESTADÍSTICA, INE

ESTADO BARINAS
CUADRO 2. TOTAL DE MUJERES DE 12 AÑOS Y MÁS, POR NÚMERO DE HIJOS(AS) NACIDOS(AS) VIVOS(AS) Y TOTAL DE HIJOS(AS) NACIDOS(AS) VIVOS(AS),
SEGÚN GRUPO DE EDAD Y SITUACIÓN CONYUGAL DE LA MADRE
CENSO 2011

GRUPO DE EDAD Y SITUACIÓN CONYUGAL DE LA MADRE	TOTAL DE MUJERES	NÚMERO DE HIJOS(AS) NACIDOS(AS) VIVOS(AS)									TOTAL DE HIJOS(AS) NACIDOS(AS) VIVOS(AS)
		NINGUNO	1	2	3	4	5	6	7 Y MÁS	NO DECLARADO	
TOTAL	306.744	98.335	45.185	49.294	39.438	23.055	14.522	9.719	23.221	3.975	647.778
12-14	24.248	22.234	157	31	-	-	-	-	-	1.826	219
15-19	42.769	35.035	5.935	1.191	180	28	4	-	-	396	8.989
20-24	40.128	18.506	11.923	6.309	2.298	514	132	27	6	413	34.355
25-29	34.857	8.528	9.607	8.638	5.118	1.788	629	192	90	267	54.316
30-34	32.007	4.465	6.157	9.028	6.744	2.962	1.403	599	425	224	69.877
35-39	28.013	2.544	3.717	7.517	6.705	3.478	1.915	963	998	176	75.117
40-44	24.348	1.918	2.468	5.656	5.603	3.537	2.090	1.267	1.672	137	74.493
45-49	20.514	1.305	1.687	4.054	4.437	3.201	2.105	1.389	2.204	132	70.197
50-54	17.145	1.078	1.259	2.819	3.310	2.665	1.804	1.361	2.738	111	63.839
55-59	13.860	808	856	1.842	2.277	2.059	1.626	1.301	3.004	87	56.571
60-64	9.560	568	510	1.007	1.275	1.183	1.142	911	2.894	70	42.515
65 Y MÁS	19.295	1.346	909	1.202	1.491	1.640	1.672	1.709	9.190	136	97.290
UNIDA	94.543	12.107	19.396	21.040	16.817	9.422	5.695	3.466	6.211	389	242.363
12-14	348	263	69	14	-	-	-	-	-	2	97
15-19	7.581	3.328	3.319	790	110	15	4	-	-	15	5.309
20-24	15.786	3.619	6.195	3.910	1.550	362	90	14	2	44	20.661
25-29	16.182	1.893	4.336	4.898	3.184	1.172	444	135	58	62	31.808
30-34	14.629	1.076	2.350	4.219	3.641	1.770	860	383	273	57	37.300
35-39	12.040	560	1.279	3.037	3.157	1.792	1.034	543	580	58	36.480
40-44	9.423	455	779	1.889	2.177	1.573	1.002	642	871	35	32.339
45-49	6.938	290	444	1.133	1.428	1.187	861	594	959	42	26.324
50-54	4.931	237	280	630	854	791	583	470	1.055	31	20.386
55-59	3.114	153	145	290	428	438	426	344	876	14	14.087
60-64	1.706	91	102	126	180	185	228	187	596	11	8.068
65 Y MÁS	1.865	142	98	104	108	137	163	154	941	18	9.504
CASADA	58.315	4.886	8.521	13.945	11.390	6.443	3.903	2.570	6.362	295	175.822
12-14	61	37	11	10	-	-	-	-	-	3	31
15-19	768	376	292	73	12	9	-	-	-	6	510
20-24	3.517	967	1.498	748	202	54	18	5	2	23	3.950
25-29	6.256	1.079	2.114	1.798	856	269	81	25	15	19	10.014
30-34	7.811	696	1.663	2.692	1.682	608	261	108	79	22	17.031
35-39	7.760	418	951	2.574	2.005	914	449	191	225	33	20.736
40-44	7.448	344	682	2.069	1.926	1.060	557	323	446	41	22.683
45-49	6.702	253	467	1.564	1.654	1.062	639	378	649	36	22.811
50-54	5.717	226	352	1.095	1.246	925	608	430	795	40	21.165
55-59	4.573	167	216	681	891	714	498	407	977	22	18.878
60-64	3.151	121	111	356	506	396	382	293	969	17	14.376
65 Y MÁS	4.551	202	164	285	410	432	410	410	2.205	33	23.637
SOLTERA	124.650	80.248	14.427	9.634	6.670	3.861	2.504	1.671	3.839	1.796	118.568
12-14	23.658	21.926	76	7	-	-	-	-	-	1.649	90
15-19	33.872	31.283	2.201	303	50	4	-	-	-	31	2.973
20-24	19.816	13.851	3.862	1.459	466	84	20	4	2	68	8.652
25-29	11.169	5.460	2.761	1.636	893	295	80	26	14	4	10.546
30-34	7.880	2.607	1.798	1.597	1.094	428	221	82	50	3	11.933
35-39	6.236	1.491	1.202	1.324	1.059	549	299	173	135	4	12.701
40-44	5.146	1.042	739	1.062	900	605	357	199	238	4	12.628
45-49	4.357	688	573	812	757	542	371	244	365	5	12.510
50-54	3.645	537	432	576	599	475	308	246	469	3	11.580
55-59	2.943	398	309	374	381	371	315	243	544	8	10.525
60-64	1.967	272	185	209	200	203	211	157	525	5	7.687
65 Y MÁS	3.961	693	289	275	271	305	322	297	1.497	12	16.743

ESTADO BARINAS
CUADRO 2. TOTAL DE MUJERES DE 12 AÑOS Y MÁS, POR NÚMERO DE HIJOS(AS) NACIDOS(AS) VIVOS(AS) Y TOTAL DE HIJOS(AS)
NACIDOS(AS) VIVOS(AS), SEGÚN GRUPO DE EDAD Y SITUACIÓN CONYUGAL DE LA MADRE
CENSO 2011

GRUPO DE EDAD Y SITUACIÓN CONYUGAL DE LA MADRE	TOTAL DE MUJERES	NÚMERO DE HIJOS(AS) NACIDOS(AS) VIVOS(AS)									TOTAL DE HIJOS(AS) NACIDOS(AS) VIVOS(AS)
		NINGUNO	1	2	3	4	5	6	7 Y MÁS	NO DECLARADO	
CONT.											
SEPARADA DE UNIÓN O MATRIMONIO ...	8.891	323	1.361	1.953	1.671	1.106	736	554	1.183	4	29.989
12-14	3	2	1	-	-	-	-	-	-	-	1
15-19	172	40	104	22	6	-	-	-	-	-	166
20-24	590	45	300	160	66	14	3	2	-	-	901
25-29	773	50	277	233	149	37	21	5	1	-	1.480
30-34	944	36	183	325	227	104	41	15	11	2	2.302
35-39	1.067	25	145	314	274	151	89	36	33	-	3.091
40-44	1.086	27	116	286	282	161	91	67	55	1	3.420
45-49	1.027	29	62	211	227	180	120	87	111	-	3.784
50-54	972	22	67	159	180	167	120	85	172	-	3.907
55-59	870	17	47	121	146	136	108	103	192	-	3.773
60-64	566	14	21	66	57	73	67	63	205	-	2.764
65 Y MÁS	821	16	38	56	57	83	76	91	403	1	4.400
DIVORCIADA	5.894	289	792	1.420	1.324	784	445	270	568	2	18.561
12-14	-	-	-	-	-	-	-	-	-	-	-
15-19	8	3	3	1	1	-	-	-	-	-	8
20-24	59	12	35	10	2	-	-	-	-	-	61
25-29	161	31	78	31	14	5	1	1	-	-	213
30-34	382	39	125	133	50	25	5	3	2	-	698
35-39	530	42	112	188	133	32	15	5	3	-	1.141
40-44	728	37	111	242	206	72	30	12	18	-	1.849
45-49	785	28	98	208	210	127	47	29	38	-	2.327
50-54	890	27	68	216	239	158	74	42	66	-	2.933
55-59	899	20	67	197	206	171	101	56	80	1	3.164
60-64	609	17	33	94	141	106	85	49	84	-	2.375
65 Y MÁS	843	33	62	100	122	88	87	73	277	1	3.792
VIUDA DE UNIÓN O MATRIMONIO	12.943	458	686	1.302	1.564	1.439	1.239	1.188	5.058	9	62.467
12-14	1	1	-	-	-	-	-	-	-	-	-
15-19	20	1	16	2	1	-	-	-	-	-	23
20-24	76	7	32	22	12	-	1	2	-	-	129
25-29	130	12	40	42	22	10	2	-	2	-	254
30-34	219	10	38	62	49	27	15	8	10	-	610
35-39	298	8	28	80	76	40	29	15	22	-	965
40-44	460	12	41	108	112	66	53	24	44	-	1.574
45-49	656	17	43	126	161	103	67	57	82	-	2.441
50-54	955	29	60	143	192	149	111	88	181	2	3.868
55-59	1.419	52	72	179	225	229	178	148	335	1	6.144
60-64	1.525	52	58	156	191	220	169	162	515	2	7.245
65 Y MÁS	7.184	257	258	382	523	595	614	684	3.867	4	39.214
NO DECLARADO .	1.508	24	2	-	2	-	-	-	-	1.480	8
12-14	177	5	-	-	-	-	-	-	-	172	-
15-19	348	4	-	-	-	-	-	-	-	344	-
20-24	284	5	1	-	-	-	-	-	-	278	1
25-29	186	3	1	-	-	-	-	-	-	182	1
30-34	142	1	-	-	1	-	-	-	-	140	3
35-39	82	-	-	-	1	-	-	-	-	81	3
40-44	57	1	-	-	-	-	-	-	-	56	-
45-49	49	-	-	-	-	-	-	-	-	49	-
50-54	35	-	-	-	-	-	-	-	-	35	-
55-59	42	1	-	-	-	-	-	-	-	41	-
60-64	36	1	-	-	-	-	-	-	-	35	-
65 Y MÁS	70	3	-	-	-	-	-	-	-	67	-

FUENTE: INSTITUTO NACIONAL DE ESTADÍSTICA, INE

ESTADO BARINAS
CUADRO 3. TOTAL DE MUJERES DE 12 AÑOS Y MÁS, POR NÚMERO DE HIJOS(AS) NACIDOS(AS) VIVOS(AS) Y TOTAL DE HIJOS(AS) NACIDOS(AS) VIVOS(AS),
SEGÚN GRUPO DE EDAD Y NIVEL EDUCATIVO APROBADO DE LA MADRE

GRUPO DE EDAD Y NIVEL EDUCATIVO APROBADO DE LA MADRE	TOTAL DE MUJERES	NÚMERO DE HIJOS(AS) NACIDOS(AS) VIVOS(AS)									TOTAL DE HIJOS(AS) NACIDOS(AS) VIVOS(AS)
		NINGUNO	1	2	3	4	5	6	7 Y MÁS	NO DECLARADO	
TOTAL	306.744	98.335	45.185	49.294	39.438	23.055	14.522	9.719	23.221	3.975	647.778
12-14	24.248	22.234	157	31	-	-	-	-	-	1.826	219
15-19	42.769	35.035	5.935	1.191	180	28	4	-	-	396	8.989
20-24	40.128	18.506	11.923	6.309	2.298	514	132	27	6	413	34.355
25-29	34.857	8.528	9.607	8.638	5.118	1.788	629	192	90	267	54.316
30-34	32.007	4.465	6.157	9.028	6.744	2.962	1.403	599	425	224	69.877
35-39	28.013	2.544	3.717	7.517	6.705	3.478	1.915	963	998	176	75.117
40-44	24.348	1.918	2.468	5.656	5.603	3.537	2.090	1.267	1.672	137	74.493
45-49	20.514	1.305	1.687	4.054	4.437	3.201	2.105	1.389	2.204	132	70.197
50-54	17.145	1.078	1.259	2.819	3.310	2.665	1.804	1.361	2.738	111	63.839
55-59	13.860	808	856	1.842	2.277	2.059	1.626	1.301	3.004	87	56.571
60-64	9.560	568	510	1.007	1.275	1.183	1.142	911	2.894	70	42.515
65 Y MÁS	19.295	1.346	909	1.202	1.491	1.640	1.672	1.709	9.190	136	97.290
NO SABE	6.406	1.159	431	492	511	470	418	317	1.351	1.257	18.277
12-14	199	76	1	1	-	-	-	-	-	121	3
15-19	468	173	37	16	3	-	-	-	-	239	78
20-24	575	170	53	45	19	12	4	-	1	271	275
25-29	488	117	80	47	29	27	5	4	6	173	460
30-34	436	101	49	61	50	29	14	8	14	110	653
35-39	448	99	30	67	55	27	34	18	37	81	974
40-44	449	72	35	56	64	48	34	29	56	55	1.267
45-49	455	67	21	48	65	65	42	34	67	46	1.455
50-54	473	57	21	36	50	67	49	38	109	46	1.747
55-59	440	44	20	26	51	48	50	47	129	25	1.852
60-64	423	37	17	19	31	46	47	32	169	25	1.942
65 Y MÁS	1.552	146	67	70	94	101	139	107	763	65	7.571
NINGUNO	20.114	2.841	983	1.250	1.528	1.712	1.727	1.745	8.220	108	91.560
12-14	272	231	7	-	-	-	-	-	-	34	7
15-19	494	366	73	35	7	4	1	-	-	8	185
20-24	674	347	95	97	71	34	14	8	1	7	763
25-29	629	232	64	97	105	70	24	16	15	6	1.174
30-34	880	211	65	115	143	120	93	55	74	4	2.517
35-39	1.070	196	74	115	156	153	128	102	144	2	3.644
40-44	1.254	198	60	102	149	186	152	137	268	2	4.913
45-49	1.500	143	67	107	164	191	181	178	464	5	6.758
50-54	1.880	173	78	119	173	207	209	205	707	9	8.887
55-59	2.047	142	67	98	122	207	211	238	956	6	10.632
60-64	1.820	104	61	82	105	122	182	190	968	6	9.854
65 Y MÁS	7.594	498	272	283	333	418	532	616	4.623	19	42.226
PRIMARIA (1-6)	76.592	14.825	5.942	9.628	11.664	9.403	7.081	5.126	10.957	1.966	240.662
12-14	9.340	7.870	68	7	-	-	-	-	-	1.395	82
15-19	4.329	2.678	1.094	362	75	13	2	-	-	105	2.105
20-24	4.559	980	1.137	1.344	766	194	53	12	2	71	7.250
25-29	5.406	520	800	1.415	1.489	701	296	103	45	37	13.314
30-34	6.399	470	523	1.324	1.732	1.103	659	312	219	57	19.479
35-39	6.879	382	439	1.242	1.687	1.252	821	465	534	57	23.625
40-44	7.065	360	394	963	1.464	1.340	956	635	904	49	26.990
45-49	7.165	292	333	830	1.323	1.304	1.072	743	1.224	44	29.564
50-54	6.877	290	320	681	1.147	1.174	946	782	1.510	27	29.811
55-59	6.241	281	276	582	846	967	876	772	1.598	43	28.044
60-64	4.624	227	185	367	522	606	648	523	1.515	31	21.892
65 Y MÁS	7.708	475	373	511	613	749	752	779	3.406	50	38.506

ESTADO BARINAS
CUADRO 3. TOTAL DE MUJERES DE 12 AÑOS Y MÁS, POR NÚMERO DE HIJOS(AS) NACIDOS(AS) VIVOS(AS) Y TOTAL DE HIJOS(AS) NACIDOS(AS) VIVOS(AS),
SEGÚN GRUPO DE EDAD Y NIVEL EDUCATIVO APROBADO DE LA MADRE

GRUPO DE EDAD Y NIVEL EDUCATIVO APROBADO DE LA MADRE	TOTAL DE MUJERES	CENSO 2011 NÚMERO DE HIJOS(AS) NACIDOS(AS) VIVOS(AS)									TOTAL DE HIJOS(AS) NACIDOS(AS) VIVOS(AS)
		NINGUNO	1	2	3	4	5	6	7 Y MÁS	NO DECLARADO	
CONT.											
SECUNDARIA (1-5), (6) ..	121.181	50.229	17.494	19.628	16.147	8.420	4.209	2.137	2.409	508	189.601
12-14	14.437	14.057	81	23	-	-	-	-	-	276	127
15-19	31.010	26.121	4.048	709	87	8	-	-	-	37	5.759
20-24	15.357	4.847	5.455	3.464	1.228	262	58	7	1	35	17.454
25-29	11.993	1.747	2.838	3.721	2.485	824	267	60	21	30	22.873
30-34	11.094	1.085	1.681	3.250	2.957	1.266	521	193	110	31	26.649
35-39	9.746	672	1.072	2.531	2.687	1.462	732	320	249	21	27.366
40-44	8.525	537	776	2.073	2.225	1.371	734	391	397	21	25.876
45-49	6.961	395	600	1.586	1.764	1.194	618	373	410	21	22.038
50-54	5.032	304	412	1.063	1.198	904	482	280	369	20	16.421
55-59	3.371	190	252	649	800	579	393	209	291	8	11.522
60-64	1.865	128	150	324	412	292	201	136	215	7	6.528
65 Y MÁS	1.790	146	129	235	304	258	203	168	346	1	6.988
TÉCNICO SUPERIOR	9.744	2.666	2.653	2.561	1.219	388	142	54	34	27	14.256
12-14	-	-	-	-	-	-	-	-	-	-	-
15-19	346	284	54	5	2	-	-	-	-	1	70
20-24	1.899	1.085	638	148	21	-	-	-	1	6	1.004
25-29	2.022	601	745	517	134	15	3	-	1	6	2.263
30-34	1.858	349	563	630	231	65	13	4	1	2	2.872
35-39	1.354	145	291	527	275	70	28	9	6	3	2.686
40-44	959	103	164	348	229	74	25	10	4	2	2.056
45-49	538	47	80	183	136	50	23	11	5	3	1.270
50-54	332	18	65	100	82	38	16	5	4	4	801
55-59	204	15	20	53	58	43	13	1	1	-	550
60-64	125	8	23	32	27	14	12	5	4	-	342
65 Y MÁS	107	11	10	18	24	19	9	9	7	-	342
UNIVERSITARIO	72.707	26.615	17.682	15.735	8.369	2.662	945	340	250	109	93.422
12-14	-	-	-	-	-	-	-	-	-	-	-
15-19	6.122	5.413	629	64	6	3	1	-	-	6	792
20-24	17.064	11.077	4.545	1.211	193	12	3	-	-	23	7.609
25-29	14.319	5.311	5.080	2.841	876	151	34	9	2	15	14.232
30-34	11.340	2.249	3.276	3.648	1.631	379	103	27	7	20	17.707
35-39	8.516	1.050	1.811	3.035	1.845	514	172	49	28	12	16.822
40-44	6.096	648	1.039	2.114	1.472	518	189	65	43	8	13.391
45-49	3.895	361	586	1.300	985	397	169	50	34	13	9.112
50-54	2.551	236	363	820	660	275	102	51	39	5	6.172
55-59	1.557	136	221	434	400	215	83	34	29	5	3.971
60-64	703	64	74	183	178	103	52	25	23	1	1.957
65 Y MÁS	544	70	58	85	123	95	37	30	45	1	1.657

NOTA: SE EXCLUYEN LAS PERSONAS QUE NO DECLARARON EL NIVEL EDUCATIVO APROBADO
FUENTE: INSTITUTO NACIONAL DE ESTADÍSTICA, INE

ESTADO BARINAS
CUADRO 4. TOTAL DE MUJERES DE 12 AÑOS Y MÁS, POR NÚMERO DE HIJOS(AS) ACTUALMENTE VIVOS(AS) Y TOTAL DE HIJOS(AS) ACTUALMENTE VIVOS(AS),
SEGÚN GRUPO DE EDAD DE LA MADRE
CENSO 2011

GRUPO DE EDAD DE LA MADRE	TOTAL DE MUJERES	NÚMERO DE HIJOS(AS) ACTUALMENTE VIVOS(AS)									TOTAL DE HIJOS(AS) ACTUALMENTE VIVOS(AS)
		NINGUNO	1	2	3	4	5	6	7 Y MÁS	NO DECLARADO	
TOTAL	208.409	889	46.138	50.376	39.577	22.907	14.538	9.464	20.307	4.213	630.776
12-14	2.014	2	157	29	-	-	-	-	-	1.826	215
15-19	7.734	55	5.929	1.155	167	25	4	-	-	399	8.884
20-24	21.622	115	12.004	6.226	2.221	478	119	22	5	432	33.945
25-29	26.329	96	9.709	8.679	5.002	1.705	610	173	71	284	53.614
30-34	27.542	104	6.247	9.140	6.658	2.872	1.336	557	382	246	68.861
35-39	25.469	88	3.819	7.660	6.634	3.424	1.841	900	900	203	73.858
40-44	22.430	66	2.571	5.838	5.578	3.479	2.015	1.202	1.515	166	73.021
45-49	19.209	75	1.783	4.235	4.496	3.152	2.035	1.313	1.975	145	68.331
50-54	16.067	63	1.356	2.988	3.380	2.652	1.796	1.294	2.405	133	61.835
55-59	13.052	56	926	1.970	2.429	2.064	1.657	1.217	2.636	97	54.528
60-64	8.992	47	574	1.094	1.335	1.252	1.163	927	2.511	89	40.881
65 Y MÁS	17.949	122	1.063	1.362	1.677	1.804	1.962	1.859	7.907	193	92.803

NOTA: SE EXCLUYEN LAS MUJERES QUE NO TUVIERON HIJOS(AS) NACIDOS(AS) VIVOS(AS)
FUENTE: INSTITUTO NACIONAL DE ESTADÍSTICA, INE

ESTADO BARINAS
CUADRO 5. TOTAL DE MUJERES DE 12 AÑOS Y MÁS, POR NÚMERO DE HIJOS(AS) ACTUALMENTE VIVOS(AS) Y TOTAL DE HIJOS(AS) ACTUALMENTE VIVOS(AS),
SEGÚN GRUPO DE EDAD Y SITUACIÓN CONYUGAL DE LA MADRE

GRUPO DE EDAD Y SITUACIÓN CONYUGAL DE LA MADRE	TOTAL DE MUJERES	NÚMERO DE HIJOS(AS) ACTUALMENTE VIVOS(AS)									TOTAL DE HIJOS(AS) ACTUALMENTE VIVOS(AS)
		NINGUNO	1	2	3	4	5	6	7 Y MÁS	NO DECLARADO	
TOTAL	208.409	889	46.138	50.376	39.577	22.907	14.538	9.464	20.307	4.213	630.776
12-14	2.014	2	157	29	-	-	-	-	-	1.826	215
15-19	7.734	55	5.929	1.155	167	25	4	-	-	399	8.884
20-24	21.622	115	12.004	6.226	2.221	478	119	22	5	432	33.945
25-29	26.329	96	9.709	8.679	5.002	1.705	610	173	71	284	53.614
30-34	27.542	104	6.247	9.140	6.658	2.872	1.336	557	382	246	68.861
35-39	25.469	88	3.819	7.660	6.634	3.424	1.841	900	900	203	73.858
40-44	22.430	66	2.571	5.838	5.578	3.479	2.015	1.202	1.515	166	73.021
45-49	19.209	75	1.783	4.235	4.496	3.152	2.035	1.313	1.975	145	68.331
50-54	16.067	63	1.356	2.988	3.380	2.652	1.796	1.294	2.405	133	61.835
55-59	13.052	56	926	1.970	2.429	2.064	1.657	1.217	2.636	97	54.528
60-64	8.992	47	574	1.094	1.335	1.252	1.163	927	2.511	89	40.881
65 Y MÁS	17.949	122	1.063	1.362	1.677	1.804	1.962	1.859	7.907	193	92.803
UNIDA	82.436	322	19.717	21.442	16.734	9.316	5.597	3.310	5.544	454	237.240
12-14	85	-	71	12	-	-	-	-	-	2	95
15-19	4.253	34	3.321	762	101	15	4	-	-	16	5.236
20-24	12.167	62	6.256	3.859	1.505	335	82	13	2	53	20.403
25-29	14.289	52	4.396	4.928	3.134	1.112	426	126	48	67	31.364
30-34	13.553	46	2.401	4.301	3.584	1.735	812	360	245	69	36.726
35-39	11.480	34	1.320	3.133	3.121	1.759	1.007	505	529	72	35.865
40-44	8.968	20	816	1.975	2.169	1.570	973	603	795	47	31.697
45-49	6.648	27	466	1.201	1.473	1.173	837	573	854	44	25.596
50-54	4.694	13	307	689	861	808	591	461	929	35	19.756
55-59	2.961	12	156	320	457	456	451	310	784	15	13.602
60-64	1.615	11	103	142	206	206	223	188	522	14	7.750
65 Y MÁS	1.723	11	104	120	123	147	191	171	836	20	9.150
CASADA	53.429	215	8.767	14.240	11.438	6.415	3.859	2.477	5.661	357	171.501
12-14	24	-	11	10	-	-	-	-	-	3	31
15-19	392	5	290	72	12	7	-	-	-	6	498
20-24	2.550	17	1.506	735	191	53	17	4	2	25	3.900
25-29	5.177	10	2.141	1.809	819	263	79	18	13	25	9.910
30-34	7.115	23	1.685	2.716	1.664	580	251	100	70	26	16.806
35-39	7.342	26	978	2.603	1.988	904	414	189	202	38	20.422
40-44	7.104	27	707	2.113	1.918	1.036	538	301	414	50	22.297
45-49	6.449	27	499	1.613	1.663	1.050	622	343	591	41	22.259
50-54	5.491	20	384	1.138	1.294	905	599	394	710	47	20.547
55-59	4.406	17	246	723	928	712	507	392	854	27	18.229
60-64	3.030	16	135	385	515	422	375	305	852	25	13.871
65 Y MÁS	4.349	27	185	323	446	483	457	431	1.953	44	22.731
SOLTERA	44.402	245	14.602	9.765	6.692	3.794	2.509	1.591	3.353	1.851	115.386
12-14	1.732	2	74	7	-	-	-	-	-	1.649	88
15-19	2.589	16	2.193	298	47	3	-	-	-	32	2.950
20-24	5.965	35	3.866	1.443	449	78	17	1	1	75	8.565
25-29	5.709	31	2.771	1.635	873	278	81	23	8	9	10.411
30-34	5.273	28	1.815	1.599	1.078	412	215	73	45	8	11.763
35-39	4.745	23	1.226	1.339	1.041	549	288	149	121	9	12.444
40-44	4.104	15	768	1.082	905	585	338	196	206	9	12.335
45-49	3.669	18	594	847	755	532	351	231	332	9	12.178
50-54	3.108	23	447	604	610	467	315	221	413	8	11.185
55-59	2.545	16	320	394	421	369	317	223	477	8	10.109
60-64	1.695	11	204	210	213	210	216	160	463	8	7.408
65 Y MÁS	3.268	27	324	307	300	311	371	314	1.287	27	15.950

ESTADO BARINAS
CUADRO 5. TOTAL DE MUJERES DE 12 AÑOS Y MÁS, POR NÚMERO DE HIJOS(AS) ACTUALMENTE VIVOS(AS) Y TOTAL DE HIJOS(AS) ACTUALMENTE VIVOS(AS),
SEGÚN GRUPO DE EDAD Y SITUACIÓN CONYUGAL DE LA MADRE

GRUPO DE EDAD Y SITUACIÓN CONYUGAL DE LA MADRE	TOTAL DE MUJERES	CENSO 2011 NÚMERO DE HIJOS(AS) ACTUALMENTE VIVOS(AS)									TOTAL DE HIJOS(AS) ACTUALMENTE VIVOS(AS)
		NINGUNO	1	2	3	4	5	6	7 Y MÁS	NO DECLARADO	
CONT.											
SEPARADA DE UNIÓN O MATRIMONIO	8.568	16	1.416	2.018	1.690	1.111	729	552	1.023	13	29.156
12-14	1	-	1	-	-	-	-	-	-	-	1
15-19	132	-	106	20	5	-	-	-	-	1	169
20-24	545	-	306	159	63	12	3	2	-	-	888
25-29	723	2	283	233	142	36	21	5	1	-	1.461
30-34	908	4	183	330	230	97	39	13	10	2	2.264
35-39	1.042	4	149	315	277	144	87	38	26	2	3.047
40-44	1.059	1	120	300	282	155	87	64	49	1	3.348
45-49	998	-	68	224	231	182	109	88	94	2	3.684
50-54	950	1	72	174	176	172	114	89	151	1	3.805
55-59	853	1	53	131	159	143	108	88	169	1	3.623
60-64	552	-	30	65	62	79	75	64	176	1	2.661
65 Y MÁS	805	3	45	67	63	91	86	101	347	2	4.205
DIVORCIADA	5.605	16	842	1.491	1.321	750	437	278	457	13	17.927
12-14	-	-	-	-	-	-	-	-	-	-	-
15-19	5	-	3	1	1	-	-	-	-	-	8
20-24	47	1	36	8	2	-	-	-	-	-	58
25-29	130	-	78	33	12	6	-	1	-	-	210
30-34	343	-	125	133	52	23	5	3	2	-	696
35-39	488	-	116	189	130	30	15	5	2	1	1.131
40-44	691	-	117	253	193	68	28	15	14	3	1.826
45-49	757	1	106	219	209	119	42	29	32	-	2.255
50-54	863	2	75	229	238	153	70	44	50	2	2.839
55-59	879	6	71	211	213	169	88	57	62	2	3.032
60-64	592	1	38	110	142	96	92	43	68	2	2.278
65 Y MÁS	810	5	77	105	129	86	97	81	227	3	3.594
VIUDA DE UNIÓN O MATRIMONIO	12.485	75	792	1.420	1.700	1.521	1.407	1.256	4.269	45	59.558
12-14	-	-	-	-	-	-	-	-	-	-	-
15-19	19	-	16	2	1	-	-	-	-	-	23
20-24	69	-	33	22	11	-	-	2	-	1	130
25-29	118	1	39	41	22	10	3	-	1	1	257
30-34	209	3	38	61	49	25	14	8	10	1	603
35-39	290	1	30	81	76	38	30	14	20	-	946
40-44	448	3	43	115	111	65	51	23	37	-	1.518
45-49	639	2	50	131	165	96	74	49	72	-	2.359
50-54	926	4	71	154	201	147	107	85	152	5	3.703
55-59	1.367	4	80	191	251	215	186	147	290	3	5.933
60-64	1.473	8	64	182	197	239	182	167	430	4	6.913
65 Y MÁS	6.927	49	328	440	616	686	760	761	3.257	30	37.173
NO DECLARADO	1.484	-	2	-	2	-	-	-	-	1.480	8
12-14	172	-	-	-	-	-	-	-	-	172	-
15-19	344	-	-	-	-	-	-	-	-	344	-
20-24	279	-	1	-	-	-	-	-	-	278	1
25-29	183	-	1	-	-	-	-	-	-	182	1
30-34	141	-	-	-	1	-	-	-	-	140	3
35-39	82	-	-	-	1	-	-	-	-	81	3
40-44	56	-	-	-	-	-	-	-	-	56	-
45-49	49	-	-	-	-	-	-	-	-	49	-
50-54	35	-	-	-	-	-	-	-	-	35	-
55-59	41	-	-	-	-	-	-	-	-	41	-
60-64	35	-	-	-	-	-	-	-	-	35	-
65 Y MÁS	67	-	-	-	-	-	-	-	-	67	-

NOTA: SE EXCLUYEN LAS MUJERES QUE NO TUVIERON HIJOS(AS) NACIDOS(AS) VIVOS(AS)
FUENTE: INSTITUTO NACIONAL DE ESTADÍSTICA, INE

ESTADO BARINAS
CUADRO 6. TOTAL DE MUJERES DE 12 AÑOS Y MÁS, POR NÚMERO DE HIJOS(AS) ACTUALMENTE VIVOS(AS) Y TOTAL DE HIJOS(AS) ACTUALMENTE VIVOS(AS),
SEGÚN GRUPO DE EDAD Y NIVEL EDUCATIVO APROBADO DE LA MADRE

GRUPO DE EDAD Y NIVEL EDUCATIVO APROBADO DE LA MADRE	TOTAL DE MUJERES	NÚMERO DE HIJOS(AS) ACTUALMENTE VIVOS(AS)									TOTAL DE HIJOS(AS) ACTUALMENTE VIVOS(AS)
		NINGUNO	1	2	3	4	5	6	7 Y MÁS	NO DECLARADO	
TOTAL	208.409	889	46.138	50.376	39.577	22.907	14.538	9.464	20.307	4.213	630.776
12-14	2.014	2	157	29	-	-	-	-	-	1.826	215
15-19	7.734	55	5.929	1.155	167	25	4	-	-	399	8.884
20-24	21.622	115	12.004	6.226	2.221	478	119	22	5	432	33.945
25-29	26.329	96	9.709	8.679	5.002	1.705	610	173	71	284	53.614
30-34	27.542	104	6.247	9.140	6.658	2.872	1.336	557	382	246	68.861
35-39	25.469	88	3.819	7.660	6.634	3.424	1.841	900	900	203	73.858
40-44	22.430	66	2.571	5.838	5.578	3.479	2.015	1.202	1.515	166	73.021
45-49	19.209	75	1.783	4.235	4.496	3.152	2.035	1.313	1.975	145	68.331
50-54	16.067	63	1.356	2.988	3.380	2.652	1.796	1.294	2.405	133	61.835
55-59	13.052	56	926	1.970	2.429	2.064	1.657	1.217	2.636	97	54.528
60-64	8.992	47	574	1.094	1.335	1.252	1.163	927	2.511	89	40.881
65 Y MÁS	17.949	122	1.063	1.362	1.677	1.804	1.962	1.859	7.907	193	92.803
NO SABE	5.247	17	462	513	523	494	419	325	1.216	1.278	17.758
12-14	123	-	1	1	-	-	-	-	-	121	3
15-19	295	-	40	14	2	-	-	-	-	239	74
20-24	405	-	58	42	17	12	4	-	1	271	268
25-29	371	1	83	49	26	26	3	4	6	173	444
30-34	335	1	53	58	51	25	14	7	14	112	648
35-39	349	1	33	64	59	24	36	15	35	82	957
40-44	377	2	35	57	63	53	29	29	53	56	1.248
45-49	388	1	22	51	66	65	43	33	60	47	1.423
50-54	416	-	22	41	49	71	46	37	103	47	1.716
55-59	396	-	21	31	57	50	50	46	113	28	1.795
60-64	386	3	20	21	30	50	47	34	155	26	1.884
65 Y MÁS	1.406	8	74	84	103	118	147	120	676	76	7.298
NINGUNO	17.273	102	1.086	1.400	1.674	1.843	1.956	1.892	7.171	149	87.937
12-14	41	-	7	-	-	-	-	-	-	34	7
15-19	128	2	72	34	7	4	1	-	-	8	182
20-24	327	2	97	96	72	31	13	8	1	7	749
25-29	397	4	63	102	105	64	23	16	14	6	1.147
30-34	669	2	66	121	140	125	90	54	67	4	2.471
35-39	874	4	81	120	151	165	123	96	131	3	3.550
40-44	1.056	5	66	104	159	184	158	135	241	4	4.790
45-49	1.357	6	73	124	175	196	187	172	417	7	6.532
50-54	1.707	6	86	141	187	204	227	212	631	13	8.601
55-59	1.905	6	76	107	152	210	242	248	857	7	10.291
60-64	1.716	11	72	98	121	155	190	224	836	9	9.421
65 Y MÁS	7.096	54	327	353	405	505	702	727	3.976	47	40.196
PRIMARIA (1-6)	61.767	255	6.253	10.041	12.013	9.525	7.118	4.962	9.571	2.029	233.337
12-14	1.470	1	67	7	-	-	-	-	-	1.395	81
15-19	1.651	9	1.100	351	70	13	2	-	-	106	2.082
20-24	3.579	17	1.157	1.348	736	189	47	9	2	74	7.144
25-29	4.886	19	828	1.439	1.457	680	297	93	36	37	13.092
30-34	5.929	26	539	1.360	1.735	1.077	639	291	202	60	19.151
35-39	6.497	23	463	1.271	1.714	1.237	801	442	479	67	23.185
40-44	6.705	20	427	1.022	1.478	1.340	927	606	823	62	26.401
45-49	6.873	23	371	895	1.389	1.309	1.031	716	1.091	48	28.684
50-54	6.587	28	343	763	1.190	1.214	962	743	1.311	33	28.788
55-59	5.960	25	298	637	958	998	898	708	1.391	47	26.945
60-64	4.397	19	214	404	574	647	658	525	1.317	39	21.055
65 Y MÁS	7.233	45	446	544	712	821	856	829	2.919	61	36.729

ESTADO BARINAS
CUADRO 6. TOTAL DE MUJERES DE 12 AÑOS Y MÁS, POR NÚMERO DE HIJOS(AS) ACTUALMENTE VIVOS(AS) Y TOTAL DE HIJOS(AS) ACTUALMENTE VIVOS(AS),
SEGÚN GRUPO DE EDAD Y NIVEL EDUCATIVO APROBADO DE LA MADRE

CENSO 2011											
GRUPO DE EDAD Y NIVEL EDUCATIVO APROBADO DE LA MADRE	TOTAL DE MUJERES	NÚMERO DE HIJOS(AS) ACTUALMENTE VIVOS(AS)									TOTAL DE HIJOS(AS) ACTUALMENTE VIVOS(AS)
		NINGUNO	1	2	3	4	5	6	7 Y MÁS	NO DECLARADO	
CONT.											
SECUNDARIA (1-5), (6) ..	70.952	303	17.811	19.995	15.994	8.153	4.054	1.944	2.113	585	185.736
12-14	380	1	82	21	-	-	-	-	-	276	124
15-19	4.889	39	4.038	687	81	5	-	-	-	39	5.691
20-24	10.510	51	5.506	3.421	1.193	234	52	5	1	47	17.256
25-29	10.246	33	2.873	3.736	2.457	783	255	53	13	43	22.636
30-34	10.009	42	1.715	3.308	2.907	1.236	488	179	93	41	26.241
35-39	9.074	39	1.108	2.606	2.646	1.421	704	296	225	29	26.877
40-44	7.988	15	814	2.154	2.204	1.342	710	360	359	30	25.397
45-49	6.566	26	634	1.649	1.772	1.155	592	344	370	24	21.506
50-54	4.728	21	450	1.114	1.222	860	455	256	324	26	15.911
55-59	3.181	18	282	686	796	578	383	181	249	8	11.098
60-64	1.737	7	166	350	405	286	204	121	184	14	6.315
65 Y MÁS	1.644	11	143	263	311	253	211	149	295	8	6.684
TECNICO SUPERIOR	7.078	29	2.678	2.570	1.213	357	130	42	29	30	14.014
12-14	-	-	-	-	-	-	-	-	-	-	-
15-19	62	1	53	5	2	-	-	-	-	1	69
20-24	814	5	637	145	21	-	-	-	-	6	990
25-29	1.421	3	747	517	132	13	1	-	1	7	2.249
30-34	1.509	6	568	635	226	55	13	4	-	2	2.825
35-39	1.209	4	295	530	269	67	27	7	6	4	2.657
40-44	856	1	169	349	235	65	23	9	3	2	2.022
45-49	491	1	85	182	136	50	21	7	5	4	1.247
50-54	314	2	68	99	83	38	14	3	3	4	776
55-59	189	2	22	57	60	36	10	1	1	-	523
60-64	117	4	22	30	28	14	11	4	4	-	329
65 Y MÁS	96	-	12	21	21	19	10	7	6	-	327
UNIVERSITARIO	46.092	183	17.848	15.857	8.160	2.535	861	299	207	142	91.994
12-14	-	-	-	-	-	-	-	-	-	-	-
15-19	709	4	626	64	5	3	1	-	-	6	786
20-24	5.987	40	4.549	1.174	182	12	3	-	-	27	7.538
25-29	9.008	36	5.115	2.836	825	139	31	7	1	18	14.046
30-34	9.091	27	3.306	3.658	1.599	354	92	22	6	27	17.525
35-39	7.466	17	1.839	3.069	1.795	510	150	44	24	18	16.632
40-44	5.448	23	1.060	2.152	1.439	495	168	63	36	12	13.163
45-49	3.534	18	598	1.334	958	377	161	41	32	15	8.939
50-54	2.315	6	387	830	649	265	92	43	33	10	6.043
55-59	1.421	5	227	452	406	192	74	33	25	7	3.876
60-64	639	3	80	191	177	100	53	19	15	1	1.877
65 Y MÁS	474	4	61	97	125	88	36	27	35	1	1.569

NOTA: SE EXCLUYEN LAS MUJERES QUE NO TUVIERON HIJOS(AS) NACIDOS(AS) VIVOS(AS) Y AQUELLAS QUE NO DECLARARON EL NIVEL EDUCATIVO APROBADO
FUENTE: INSTITUTO NACIONAL DE ESTADÍSTICA, INE

ESTADO BARINAS
CUADRO 7. TOTAL DE MUJERES DE 12 AÑOS Y MÁS CON HIJOS(AS) NACIDOS(AS) VIVOS(AS), POR PERIODO DE NACIMIENTO DE SU ÚLTIMO HIJO(A) NACIDO(A) VIVO(A),
SEGÚN GRUPO DE EDAD DE LA MADRE
CENSO 2011

GRUPO DE EDAD DE LA MADRE	PERIODO DE NACIMIENTO DE SU ÚLTIMO HIJO(A) NACIDO(A) VIVO(A)			
	TOTAL DE MUJERES	MUJERES DE 12 AÑOS Y MÁS CON HIJOS(AS) NACIDOS(AS) VIVOS(AS) EN EL AÑO ANTERIOR AL CENSO 2011 ^{a/}	MUJERES DE 12 AÑOS Y MÁS CON HIJOS(AS) NACIDOS(AS) VIVOS(AS) ANTES DE NOVIEMBRE DE 2010	NO DECLARADO
TOTAL	208.409	15.167	186.040	7.202
12-14	2.014	96	39	1.879
15-19	7.734	3.137	4.091	506
20-24	21.622	4.861	16.164	597
25-29	26.329	3.550	22.353	426
30-34	27.542	2.209	24.887	446
35-39	25.469	1.001	24.094	374
40-44	22.430	273	21.845	312
45-49	19.209	39	18.909	261
50-54	16.067	1	15.797	269
55-59	13.052	-	12.750	302
60-64	8.992	-	8.683	309
65 Y MÁS	17.949	-	16.428	1.521

^{a/} EL AÑO ANTERIOR AL CENSO 2011 CORRESPONDE AL PERÍODO NOVIEMBRE 2010 - NOVIEMBRE 2011
FUENTE: INSTITUTO NACIONAL DE ESTADÍSTICA, INE

CARACTERÍSTICAS DE LOS HOGARES

ESTADO BARINAS
CUADRO 1. TOTAL DE HOGARES, POR TIPO DE VIVIENDA FAMILIAR OCUPADA, SEGÚN NÚMERO DE HOGARES EN LA VIVIENDA Y TIPO DE SERVICIO DE ELIMINACIÓN DE EXCRETAS

NÚMERO DE HOGARES EN LA VIVIENDA Y TIPO DE SERVICIO DE ELIMINACIÓN DE EXCRETAS	TOTAL DE HOGARES	TIPO DE VIVIENDA FAMILIAR OCUPADA					
		QUINTA O CASAQUINTA	CASA	APARTAMENTO EN EDIFICIO	APARTAMENTO EN QUINTA, CASAQUINTA O CASA	CASA DE VECINDAD	RANCHO
TOTAL	215.902	7.100	179.960	3.207	1.107	11	24.517
EN VIVIENDAS CON 1 HOGAR	211.793	6.919	176.280	3.148	1.088	2	24.356
POCETA CONECTADA A CLOACA	128.432	6.155	115.750	3.075	1.011	1	2.440
POCETA CONECTADA A POZO SÉPTICO	54.875	731	46.635	73	74	1	7.361
POCETA SIN CONEXIÓN A CLOACA O A POZO SÉPTICO	4.226	33	3.042	-	3	-	1.148
EXCUSADO DE HOYO O LETRINA	2.029	-	1.088	-	-	-	941
NO TIENE POCETA O EXCUSADO	22.231	-	9.765	-	-	-	12.466
EN VIVIENDAS CON 2 HOGARES	3.085	126	2.764	44	15	2	134
POCETA CONECTADA A CLOACA	2.434	117	2.224	44	12	1	36
POCETA CONECTADA A POZO SÉPTICO	492	9	438	-	2	1	42
POCETA SIN CONEXIÓN A CLOACA O A POZO SÉPTICO	27	-	22	-	1	-	4
EXCUSADO DE HOYO O LETRINA	9	-	5	-	-	-	4
NO TIENE POCETA O EXCUSADO	123	-	75	-	-	-	48
EN VIVIENDAS CON 3 HOGARES	753	34	676	10	4	2	27
POCETA CONECTADA A CLOACA	584	32	535	10	3	1	3
POCETA CONECTADA A POZO SÉPTICO	117	2	105	-	1	1	8
POCETA SIN CONEXIÓN A CLOACA O A POZO SÉPTICO	4	-	4	-	-	-	-
EXCUSADO DE HOYO O LETRINA	1	-	1	-	-	-	-
NO TIENE POCETA O EXCUSADO	47	-	31	-	-	-	16
EN VIVIENDAS CON 4 Ó MÁS HOGARES	271	21	240	5	-	5	-
POCETA CONECTADA A CLOACA	152	21	123	5	-	3	-
POCETA CONECTADA A POZO SÉPTICO	67	-	65	-	-	2	-
POCETA SIN CONEXIÓN A CLOACA O A POZO SÉPTICO	1	-	1	-	-	-	-
EXCUSADO DE HOYO O LETRINA	3	-	3	-	-	-	-
NO TIENE POCETA O EXCUSADO	48	-	48	-	-	-	-

NOTA: SE EXCLUYEN LOS HOGARES EN VIVIENDAS CLASIFICADAS COMO REFUGIO Y OTRA CLASE
FUENTE: INSTITUTO NACIONAL DE ESTADÍSTICA, INE

ESTADO BARINAS
CUADRO 2. TOTAL DE HOGARES, POR TIPO DE VIVIENDA FAMILIAR OCUPADA, SEGÚN DISPONIBILIDAD DE TECNOLOGÍAS
CENSO 2011

DISPONIBILIDAD DE TECNOLOGÍAS	TOTAL DE HOGARES	TIPO DE VIVIENDA FAMILIAR OCUPADA					
		QUINTA O CASAQUINTA	CASA	APARTAMENTO EN EDIFICIO	APARTAMENTO EN QUINTA, CASAQUINTA O CASA	CASA DE VECINDAD	RANCHO
TOTAL 1/	215.902	7.100	179.960	3.207	1.107	11	24.517
TELÉFONO FIJO (POR LÍNEA)	52.156	3.671	45.610	1.688	169	1	1.017
TELÉFONO FIJO (ENCHUFE)	49.684	1.279	42.013	356	243	-	5.793
TELÉFONO MÓVIL CELULAR	63.548	2.052	53.380	966	347	7	6.796
TV CONEXIÓN POR CABLE O SÁTÉLITE	88.426	5.170	78.063	2.333	610	-	2.250
COMPUTADORA	49.991	3.994	43.321	1.970	289	1	416
ACCESO A INTERNET FIJO O MÓVIL	32.480	3.081	27.494	1.660	169	1	75
NO DISPONE	50.272	502	37.597	238	157	4	11.774

1/: CORRESPONDE AL TOTAL DE HOGARES EMPADRONADOS Y NO A LA SUMA DE LOS TIPOS DE TECNOLOGÍAS, YA QUE NO SON EXCLUYENTES

NOTA: SE EXCLUYEN LOS HOGARES EN VIVIENDAS CLASIFICADAS COMO REFUGIO Y OTRA CLASE

FUENTE: INSTITUTO NACIONAL DE ESTADÍSTICA, INE

ESTADO BARINAS
CUADRO 3. TOTAL DE HOGARES, POR TIPO DE VIVIENDA FAMILIAR OCUPADA, SEGÚN DISPONIBILIDAD DE ARTEFACTOS
CENSO 2011

DISPONIBILIDAD DE ARTEFACTOS	TOTAL DE HOGARES	TIPO DE VIVIENDA FAMILIAR OCUPADA					
		QUINTA O CASAQUINTA	CASA	APARTAMENTO EN EDIFICIO	APARTAMENTO EN QUINTA, CASAQUINTA O CASA	CASA DE VECINDAD	RANCHO
TOTAL 1/	215.902	7.100	179.960	3.207	1.107	11	24.517
RADIO	143.674	5.395	122.452	2.166	686	1	12.974
TELEVISOR	194.332	6.853	166.498	3.106	1.057	2	16.816
NEVERA	178.234	6.722	156.026	3.037	973	2	11.474
LAVADORA	127.439	5.869	111.806	2.570	721	1	6.472
SECADORA	17.823	1.061	15.393	341	74	-	954
CALENTADOR DE AGUA	2.704	712	1.641	307	34	-	10
AIRE ACONDICIONADO	100.108	5.843	90.191	2.684	546	1	843
COCINA	203.594	6.848	172.226	3.117	1.050	2	20.351
NO DISPONIBLE	4.483	119	2.548	31	15	9	1.761

1/: CORRESPONDE AL TOTAL DE HOGARES EMPADRONADOS Y NO A LA SUMA DE LOS TIPOS DE ARTEFACTOS, YA QUE NO SON EXCLUYENTES

NOTA: SE EXCLUYEN LOS HOGARES EN VIVIENDAS CLASIFICADAS COMO REFUGIO Y OTRA CLASE

FUENTE: INSTITUTO NACIONAL DE ESTADÍSTICA, INE

ESTADO BARINAS
CUADRO 4. TOTAL DE HOGARES, POR TIPO DE VIVIENDA FAMILIAR OCUPADA, SEGÚN NÚMERO DE CUARTOS DE BAÑO CON REGADERA O DUCHA DE USO EXCLUSIVO Y TAMAÑO DEL HOGAR
CENSO 2011

NÚMERO DE CUARTOS DE BAÑO CON REGADERA O DUCHA Y TAMAÑO DEL HOGAR	TOTAL DE HOGARES	TIPO DE VIVIENDA FAMILIAR OCUPADA					
		QUINTA O CASAQUINTA	CASA	APARTAMENTO EN EDIFICIO	APARTAMENTO EN QUINTA, CASAQUINTA O CASA	CASA DE VECINDAD	RANCHO
TOTAL	215.902	7.100	179.960	3.207	1.107	11	24.517
EN VIVIENDAS CON 1 CUARTO DE BAÑO CON REGADERA O DUCHA	148.304	2.698	130.089	2.110	610	5	12.792
1 PERSONA	21.664	455	17.970	450	153	-	2.636
2 PERSONAS	23.081	495	19.992	463	133	2	1.996
3 PERSONAS	29.929	592	26.268	502	140	2	2.425
4 PERSONAS	29.873	564	26.536	408	101	-	2.264
5 PERSONAS	20.580	317	18.443	179	44	1	1.596
6 PERSONAS	11.054	137	9.905	67	23	-	922
7 PERSONAS	5.701	71	5.153	22	8	-	447
8 PERSONAS	3.044	29	2.745	8	2	-	260
9 PERSONAS	1.579	18	1.425	5	3	-	128
10 PERSONAS Y MÁS	1.799	20	1.652	6	3	-	118
EN VIVIENDAS CON 2 CUARTOS DE BAÑO CON REGADERA O DUCHA	32.346	2.960	28.127	828	430	1	-
1 PERSONA	1.220	93	1.062	52	13	-	-
2 PERSONAS	3.686	365	3.091	154	75	1	-
3 PERSONAS	6.964	696	5.913	248	107	-	-
4 PERSONAS	8.470	847	7.295	200	128	-	-
5 PERSONAS	5.643	516	4.956	108	63	-	-
6 PERSONAS	3.029	255	2.714	38	22	-	-
7 PERSONAS	1.516	99	1.391	16	10	-	-
8 PERSONAS	800	44	744	6	6	-	-
9 PERSONAS	452	26	421	2	3	-	-
10 PERSONAS Y MÁS	566	19	540	4	3	-	-
EN VIVIENDAS CON 3 CUARTOS DE BAÑO CON REGADERA O DUCHA	4.187	1.011	3.057	99	20	-	-
1 PERSONA	124	20	99	3	2	-	-
2 PERSONAS	278	68	199	11	-	-	-
3 PERSONAS	733	204	506	21	2	-	-
4 PERSONAS	1.069	305	731	28	5	-	-
5 PERSONAS	853	209	625	15	4	-	-
6 PERSONAS	520	111	393	13	3	-	-
7 PERSONAS	276	49	220	5	2	-	-
8 PERSONAS	158	25	132	1	-	-	-
9 PERSONAS	69	13	53	1	2	-	-
10 PERSONAS Y MÁS	107	7	99	1	-	-	-
EN VIVIENDAS CON 4 Y MÁS CUARTOS DE BAÑO CON REGADERA O DUCHA	882	266	588	22	6	-	-
1 PERSONA	77	13	61	3	-	-	-
2 PERSONAS	42	7	32	2	1	-	-
3 PERSONAS	76	25	46	3	2	-	-
4 PERSONAS	178	55	120	3	-	-	-
5 PERSONAS	185	59	121	5	-	-	-
6 PERSONAS	116	43	68	3	2	-	-
7 PERSONAS	71	29	41	1	-	-	-
8 PERSONAS	49	15	33	1	-	-	-
9 PERSONAS	35	9	26	-	-	-	-
10 PERSONAS Y MÁS	53	11	40	1	1	-	-
EN VIVIENDAS CON CUARTOS DE BAÑO CON REGADERA O DUCHA NO DECLARADO	30.183	165	18.099	148	41	5	11.725
1 PERSONA	6.974	24	3.772	21	13	5	3.139
2 PERSONAS	4.696	29	2.835	29	8	-	1.795
3 PERSONAS	5.572	37	3.488	46	4	-	1.997
4 PERSONAS	5.119	29	3.155	30	8	-	1.897
5 PERSONAS	3.414	24	2.081	10	3	-	1.296
6 PERSONAS	1.994	10	1.249	8	2	-	725
7 PERSONAS	1.127	4	693	1	2	-	427
8 PERSONAS	625	5	395	3	-	-	222
9 PERSONAS	287	2	193	-	-	-	92
10 PERSONAS Y MÁS	375	1	238	-	1	-	135

NOTA: SE EXCLUYEN LOS HOGARES EN VIVIENDAS CLASIFICADAS COMO REFUGIO Y OTRA CLASE
FUENTE: INSTITUTO NACIONAL DE ESTADÍSTICA, INE

ESTADO BARINAS
CUADRO 5. JEFES O JEFAS DE HOGAR DE 15 AÑOS Y MÁS, POR NIVEL EDUCATIVO APROBADO, SEGÚN GRUPO DE EDAD Y SEXO
CENSO 2011

GRUPO DE EDAD Y SEXO	TOTAL	NIVEL EDUCATIVO APROBADO					
		NO SABE	NINGUNO	PRIMARIA (1-6)	SECUNDARIA (1-5), (6)	TÉCNICO SUPERIOR	UNIVERSITARIO
TOTAL	215.902	5.611	22.644	79.438	67.601	6.412	34.196
15-19	2.611	36	107	668	1.459	34	307
20-24	12.497	163	380	3.037	5.684	363	2.870
25-29	20.928	237	577	5.729	8.282	908	5.195
30-34	26.457	383	1.099	8.096	9.770	1.210	5.899
35-39	26.579	426	1.351	8.903	9.645	1.057	5.197
40-44	26.394	519	1.739	9.285	9.318	898	4.635
45-49	23.422	529	1.788	9.093	7.826	627	3.559
50-54	21.136	583	2.250	8.948	6.170	487	2.698
55-59	17.866	570	2.495	8.243	4.331	365	1.862
60-64	13.157	544	2.343	6.477	2.544	252	997
65 Y MÁS	24.855	1.621	8.515	10.959	2.572	211	977
HOMBRES	137.372	3.645	14.319	55.187	43.119	3.938	17.164
15-19	1.439	30	80	456	733	17	123
20-24	7.975	139	311	2.378	3.628	183	1.336
25-29	14.011	183	474	4.605	5.619	565	2.565
30-34	17.750	312	870	6.365	6.592	746	2.865
35-39	17.493	309	1.033	6.767	6.357	624	2.403
40-44	17.180	378	1.355	6.739	5.951	521	2.236
45-49	14.731	344	1.231	6.165	4.793	376	1.822
50-54	13.219	377	1.504	5.844	3.735	319	1.440
55-59	10.891	357	1.496	5.148	2.578	256	1.056
60-64	8.118	329	1.403	4.028	1.534	177	647
65 Y MÁS	14.565	887	4.562	6.692	1.599	154	671
MUJERES	78.530	1.966	8.325	24.251	24.482	2.474	17.032
15-19	1.172	6	27	212	726	17	184
20-24	4.522	24	69	659	2.056	180	1.534
25-29	6.917	54	103	1.124	2.663	343	2.630
30-34	8.707	71	229	1.731	3.178	464	3.034
35-39	9.086	117	318	2.136	3.288	433	2.794
40-44	9.214	141	384	2.546	3.367	377	2.399
45-49	8.691	185	557	2.928	3.033	251	1.737
50-54	7.917	206	746	3.104	2.435	168	1.258
55-59	6.975	213	999	3.095	1.753	109	806
60-64	5.039	215	940	2.449	1.010	75	350
65 Y MÁS	10.290	734	3.953	4.267	973	57	306

NOTA: SE EXCLUYEN LOS JEFES O JEFAS DE HOGAR QUE NO DECLARARON EL NIVEL EDUCATIVO APROBADO
FUENTE: INSTITUTO NACIONAL DE ESTADÍSTICA, INE

ESTADO BARINAS
CUADRO 6. TOTAL DE HOGARES EN VIVIENDAS FAMILIARES OCUPADAS, POR TENENCIA DE LA VIVIENDA, SEGÚN TIPO DE VIVIENDA Y NÚMERO DE HOGARES
CENSO 2011

TIPO DE VIVIENDA Y NÚMERO DE HOGARES	TOTAL DE HOGARES	TENENCIA DE LA VIVIENDA						
		PROPIA			ALQUILADA	PRESTADA	CEDIDA	OTRA FORMA
		TOTAL	PAGADA TOTALMENTE	PAGÁNDOSE				
TOTAL	215.902	171.627	148.287	23.340	15.928	15.789	4.712	7.846
QUINTA O CASAQUINTA	7.100	6.022	5.148	874	505	308	76	189
1 HOGAR	6.919	5.992	5.121	871	444	245	65	173
2 HOGARES	126	23	21	2	37	45	7	14
3 HOGARES	34	5	4	1	11	14	3	1
4 HOGARES Y MÁS	21	2	2	-	13	4	1	1
CASA.....	179.960	142.893	121.491	21.402	14.094	13.607	3.721	5.645
1 HOGAR	176.280	142.218	120.855	21.363	13.244	11.982	3.471	5.365
2 HOGARES	2.764	518	486	32	630	1.227	167	222
3 HOGARES	676	99	94	5	167	312	48	50
4 HOGARES Y MÁS	240	58	56	2	53	86	35	8
APARTAMENTO EN EDIFICIO	3.207	1.999	1.489	510	885	131	99	93
1 HOGAR	3.148	1.988	1.478	510	859	112	98	91
2 HOGARES	44	4	4	-	24	14	1	1
3 HOGARES	10	3	3	-	2	4	-	1
4 HOGARES Y MÁS	5	4	4	-	-	1	-	-
APARTAMENTO EN QUINTA, CASAQUINTA O CASA ...	1.107	632	475	157	263	81	81	50
1 HOGAR	1.088	631	474	157	257	72	80	48
2 HOGARES	15	1	1	-	3	8	1	2
3 HOGARES	4	-	-	-	3	1	-	-
4 HOGARES Y MÁS	-	-	-	-	-	-	-	-
CASA DE VECINDAD	11	6	6	-	-	5	-	-
1 HOGAR	2	2	2	-	-	-	-	-
2 HOGARES	2	1	1	-	-	1	-	-
3 HOGARES	2	1	1	-	-	1	-	-
4 HOGARES Y MÁS	5	2	2	-	-	3	-	-
RANCHO	24.517	20.075	19.678	397	181	1.657	735	1.869
1 HOGAR	24.356	20.027	19.631	396	178	1.582	720	1.849
2 HOGARES	134	36	36	-	3	67	10	18
3 HOGARES	27	12	11	1	-	8	5	2
4 HOGARES Y MÁS	-	-	-	-	-	-	-	-

NOTA: SE EXCLUYEN LOS HOGARES EN VIVIENDAS CLASIFICADAS COMO REFUGIO Y OTRA CLASE
FUENTE: INSTITUTO NACIONAL DE ESTADÍSTICA, INE

CARACTERÍSTICAS DE LAS VIVIENDAS

ESTADO BARINAS
CUADRO 1. TOTAL DE VIVIENDAS, POR CONDICIÓN DE OCUPACIÓN Y NÚMERO DE OCUPANTES, SEGÚN TIPO DE VIVIENDA
CENSO 2011

TIPO DE VIVIENDA	TOTAL	CONDICIÓN DE OCUPACIÓN					
		OCUPADAS			DESOCUPADAS	DE USO OCASIONAL	EN CONSTRUCCIÓN
		TOTAL DE VIVIENDAS	NÚMERO DE OCUPANTES	OCUPANTES POR VIVIENDA			
TOTAL	256.864	212.732	816.264	3,8	25.339	9.316	9.477
VIVIENDAS FAMILIARES	256.569	212.437	811.334	3,8	25.339	9.316	9.477
QUINTA O CASAQUINTA	7.985	6.919	27.339	4,0	556	306	204
CASA	206.749	176.280	685.253	3,9	14.540	6.834	9.095
APARTAMENTO EN EDIFICIO	9.385	3.148	10.014	3,2	5.926	187	124
APARTAMENTO EN QUINTA, CASAQUINTA O C	1.400	1.088	3.608	3,3	174	84	54
CASA DE VECINDAD	2	2	22	11,0	-	-	-
RANCHO	30.404	24.356	82.434	3,4	4.143	1.905	-
OTRA CLASE	644	644	2.664	4,1	-	-	-
VIVIENDAS COLECTIVAS	295	295	4.930	16,7	-	-	-

FUENTE: INSTITUTO NACIONAL DE ESTADÍSTICA, INE

ESTADO BARINAS
CUADRO 2. TOTAL DE VIVIENDAS FAMILIARES OCUPADAS, POR TIPO DE VIVIENDA, SEGÚN MATERIAL PREDOMINANTE EN LAS PAREDES EXTERIORES, TECHO Y PISO

MATERIAL PREDOMINANTE EN PAREDES EXTERIORES, TECHO Y PISO	TOTAL	TIPO DE VIVIENDA FAMILIAR OCUPADA					
		QUINTA O CASAQUINTA	CASA	APARTAMENTO EN EDIFICIO	APARTAMENTO EN QUINTA, CASAQUINTA O CASA	CASA DE VECINDAD	RANCHO
TOTAL	211.793	6.919	176.280	3.148	1.088	2	24.356
PAREDES EXTERIORES	211.793	6.919	176.280	3.148	1.088	2	24.356
BLOQUE, LADRILLO O ADOBE FRISADO (AC	158.436	6.690	147.726	3.000	1.018	2	-
BLOQUE, LADRILLO O ADOBE SIN FRISAR (N	17.302	-	17.237	36	29	-	-
LADRILLO, ADOBE SIN FRISAR (OBRA LIMPIA	3.493	156	3.313	20	4	-	-
CONCRETO	2.996	61	2.816	92	27	-	-
MADERA ASERRADA	2.933	12	2.913	-	8	-	-
LÁMINAS DE POLICLORURO DE VINILO (PVC	330	-	329	-	1	-	-
TAPIA O BAHAREQUE FRISADO	1.947	-	1.946	-	1	-	-
TAPIA O BAHAREQUE SIN FRISAR	5.195	-	-	-	-	-	5.195
OTROS (TRUNCOS, PIEDRA, PALMA O SIMILARES, LÁMINAS DE ZINC, CARTÓN, TABLAS O SIMILARES)	19.161	-	-	-	-	-	19.161
TECHO	211.793	6.919	176.280	3.148	1.088	2	24.356
PLATABANDA	20.894	2.994	14.517	2.935	448	-	-
TEJA	27.430	2.935	24.211	-	284	-	-
LÁMINAS ASFÁLTICAS	51.403	922	49.244	213	199	1	824
LÁMINAS METÁLICAS (ZINC, ALUMINIO Y S	104.199	-	83.296	-	150	1	20.752
ASBESTO Y SIMILARES	4.779	68	4.656	-	5	-	50
LÁMINAS DE POLICLORURO DE VINILO (PV	358	-	356	-	2	-	-
OTROS (PALMA O SIMILARES, LATÓN, TABL	2.730	-	-	-	-	-	2.730
PISO	211.793	6.919	176.280	3.148	1.088	2	24.356
MÁRMOL, MOSAICO, GRANITO, VINIL, CERÁMICA, LADRILLO, TERRACOTA, PARQUET, ALFOMBRA Y SIMILARES	51.465	5.418	42.660	2.701	686	-	-
CEMENTO	138.842	1.501	126.897	447	391	1	9.605
TIERRA	21.054	-	6.431	-	10	1	14.612
TABLAS	172	-	50	-	-	-	122
OTROS	260	-	242	-	1	-	17

NOTA: SE EXCLUYEN LAS VIVIENDAS CLASIFICADAS COMO REFUGIO Y OTRA CLASE
FUENTE: INSTITUTO NACIONAL DE ESTADÍSTICA, INE

ESTADO BARINAS
CUADRO 3. TOTAL DE VIVIENDAS FAMILIARES OCUPADAS, POR AÑOS DE CONSTRUCCIÓN, SEGÚN TIPO DE VIVIENDA
CENSO 2011

TIPO DE VIVIENDA FAMILIAR OCUPADA	TOTAL	AÑOS DE CONSTRUCCIÓN DE LA VIVIENDA						
		MENOS DE 10 AÑOS	DE 10 A 13 AÑOS	DE 14 A 28 AÑOS	DE 29 A 43 AÑOS	DE 44 A 56 AÑOS	MÁS DE 56 AÑOS	NO SABE
TOTAL	211.793	79.797	26.524	54.945	30.616	7.565	2.888	9.458
QUINTA O CASAQUINTA	6.919	1.904	1.050	2.183	1.223	251	67	241
CASA	176.280	59.406	22.081	49.440	27.496	6.831	2.541	8.485
APARTAMENTO EN EDIFICIO	3.148	873	183	641	997	232	47	175
APARTAMENTO EN QUINTA, CASAQUINTA	1.088	689	76	133	87	22	10	71
CASA DE VECINDAD	2	1	-	-	-	-	1	-
RANCHO	24.356	16.924	3.134	2.548	813	229	222	486

NOTA: SE EXCLUYEN LAS VIVIENDAS CLASIFICADAS COMO REFUGIO Y OTRA CLASE
FUENTE: INSTITUTO NACIONAL DE ESTADÍSTICA, INE

ESTADO BARINAS
CUADRO 4. TOTAL DE VIVIENDAS FAMILIARES OCUPADAS, POR TIPO DE VIVIENDA, SEGÚN ABASTECIMIENTO DE SERVICIO ELÉCTRICO, DE AGUA, DE GAS DIRECTO Y SERVICIO DE ELIMINACIÓN DE EXCRETAS
CENSO 2011

ABASTECIMIENTO DE SERVICIO ELÉCTRICO, AGUA, GAS DIRECTO Y ELIMINACIÓN DE EXCRETAS	TOTAL	TIPO DE VIVIENDA FAMILIAR OCUPADA					
		QUINTA O CASAQUINTA	CASA	APARTAMENTO EN EDIFICIO	APARTAMENTO EN QUINTA, CASAQUINTA O CASA	CASA DE VECINDAD	RANCHO
TOTAL	211.793	6.919	176.280	3.148	1.088	2	24.356
ABASTECIMIENTO DEL SERVICIO ELÉCTRICO	211.793	6.919	176.280	3.148	1.088	2	24.356
RED PÚBLICA CON MEDIDOR	98.234	5.536	88.455	2.757	442	1	1.043
RED PÚBLICA SIN MEDIDOR	102.530	1.362	82.465	381	643	-	17.679
PLANTA PROPIA GENERADORA DE ELECTRICIDAD	5.478	13	3.034	9	2	-	2.420
PANELES SOLARES	194	2	97	-	-	-	95
OTRO TIPO DE ELECTRICIDAD DE GENERACIÓN PROPIA	440	-	312	-	1	-	127
NO TIENE SERVICIO ELÉCTRICO	4.917	6	1.917	1	-	1	2.992
ABASTECIMIENTO DE AGUA	211.793	6.919	176.280	3.148	1.088	2	24.356
ACUEDUCTO O TUBERÍA	144.826	5.489	128.384	2.678	857	1	7.417
CAMIÓN CISTERNA	836	13	559	6	2	-	256
PILA PÚBLICA	737	11	580	1	-	-	145
POZO CON TUBERÍA O BOMBA	54.721	1.278	40.330	448	211	1	12.453
POZO O MANANTIAL PROTEGIDO	2.266	33	1.504	3	3	-	723
ALGIBES O JAGÜEYES	1.848	48	1.344	2	6	-	448
RÍO, CAÑO, QUEBRADA	2.539	12	1.404	1	-	-	1.122
LAGO, LAGUNA	149	4	49	-	-	-	96
OTROS MEDIOS	3.871	31	2.126	9	9	-	1.696
SERVICIO DE GAS DIRECTO	211.793	6.919	176.280	3.148	1.088	2	24.356
SÍ	7.069	259	5.379	1.114	152	-	165
NO	204.724	6.660	170.901	2.034	936	2	24.191
SERVICIO DE ELIMINACIÓN DE EXCRETAS	211.793	6.919	176.280	3.148	1.088	2	24.356
POCETA CONECTADA A CLOACA	128.432	6.155	115.750	3.075	1.011	1	2.440
POCETA CONECTADA A POZO SÉPTICO	54.875	731	46.635	73	74	1	7.361
POCETA SIN CONEXIÓN A POCETA O A POZO	4.226	33	3.042	-	3	-	1.148
EXCUSADO DE HOYO O LETRINA	2.029	-	1.088	-	-	-	941
NO TIENE POCETA O EXCUSADO	22.231	-	9.765	-	-	-	12.466

NOTA: SE EXCLUYEN LAS VIVIENDAS CLASIFICADAS COMO REFUGIO Y OTRA CLASE
FUENTE: INSTITUTO NACIONAL DE ESTADÍSTICA, INE

ESTADO BARINAS
CUADRO 5. TOTAL DE VIVIENDAS FAMILIARES OCUPADAS, POR TIPO DE VIVIENDA, SEGÚN SERVICIO DE ELIMINACIÓN DE LA BASURA
CENSO 2011

SERVICIO DE ELIMINACIÓN DE LA BASURA	TOTAL	TIPO DE VIVIENDA FAMILIAR OCUPADA					
		QUINTA O CASAQUINTA	CASA	APARTAMENTO EN EDIFICIO	APARTAMENTO EN QUINTA, CASAQUINTA O CASA	CASA DE VECINDAD	RANCHO
TOTAL	211.793	6.919	176.280	3.148	1.088	2	24.356
ES RECOGIDA POR EL SERVICIO DE ASEO U	112.227	5.544	100.133	1.479	732	1	4.338
SE BOTA EN CONTAINER O DEPÓSITO CO	39.637	963	34.412	1.628	322	-	2.312
SE ENTIERRA	9.428	64	6.736	16	8	-	2.604
SE QUEMA	40.182	314	28.424	16	23	-	11.405
SE BOTA EN RÍO, CAÑO QUEBRADA O LA	2.884	10	1.842	1	-	-	1.031
SE LANZA EN CUALQUIER LUGAR	7.435	24	4.733	8	3	1	2.666

NOTA: SE EXCLUYEN LAS VIVIENDAS CLASIFICADAS COMO REFUGIO Y OTRA CLASE
FUENTE: INSTITUTO NACIONAL DE ESTADÍSTICA, INE

ESTADO BARINAS
CUADRO 6. TOTAL DE VIVIENDAS COLECTIVAS, POR TIPO, SEGÚN NÚMERO DE PERSONAS EN LAS VIVIENDAS COLECTIVAS
CENSO 2011

NÚMERO DE PERSONAS EN LAS VIVIENDAS COLECTIVAS	TOTAL	TIPO DE VIVIENDA COLECTIVA								
		1	2	3	4	5	6	7	8	9
TOTAL	295	5	66	105	8	1	7	5	7	91
1 A 10	180	1	41	75	3	-	3	-	3	54
11 A 30	99	2	25	27	4	1	4	2	2	32
31 A 50	6	2	-	2	-	-	-	2	-	-
51 A 100	6	-	-	-	1	-	-	1	-	4
101 A 300	3	-	-	1	-	-	-	-	1	1
301 A 500	-	-	-	-	-	-	-	-	-	-
501 A 1.000	1	-	-	-	-	-	-	-	1	-
1.001 Y MÁS	-	-	-	-	-	-	-	-	-	-

1: REFUGIOS
2: HOTELES, MOTELES Y PENSIONES
3: RESIDENCIAS ESTUDIANTILES
4: INSTITUCIONES DE ENSEÑANZA Y RELIGIOSAS (INTERNADOS, ACADEMIAS Y ESCUELAS MILITARES, SEMINARIOS, CONVENTOS, MONASTERIOS, etc.)
5: HOSPITALES PSIQUIÁTRICOS O DE LARGA PERMANENCIA
6: HOGARES PARA IMPEDIDOS Y ASILOS
7: OTRAS INSTITUCIONES DE ASISTENCIA A NIÑOS, JÓVENES Y ADULTOS
8: INSTITUCIONES PENITENCIARIAS
9: OTRO TIPO DE COLECTIVIDAD
FUENTE: INSTITUTO NACIONAL DE ESTADÍSTICA, INE

GLOSARIO DE TÉRMINOS

I. VIVIENDA

Son lugares de alojamiento estructuralmente separados (que es una unidad estructural en sí misma), independientes (que tienen acceso desde la vía pública o áreas comunes de circulación), y que poseen espacios internos de uso exclusivo de la vivienda, con paredes o separaciones que permiten diferenciarla de otras edificaciones.

Las viviendas así definidas pueden haber sido construidas, transformadas o arregladas para que vivan personas o con fines comerciales, industriales o de servicios. En cualquier caso, serán objeto del censo siempre que en el momento del empadronamiento se utilicen con el fin de alojamiento de personas.

Se utiliza como unidad de investigación la unidad inmobiliaria residencial.

1. TIPO DE VIVIENDA:

A) FAMILIAR

Es toda estructura destinada al alojamiento de una o más personas, con o sin vínculos familiares entre sí, y que conforman uno o más hogares.

A continuación se definen los diferentes tipos de vivienda familiar a ser estudiados:

- **Quinta o casaquinta:** Local utilizado como vivienda familiar construido con materiales tales como: bloque o ladrillo frisado, concreto o madera aserrada en las paredes; platabanda, teja o asbesto en el techo; mosaico, granito y similares en el piso. Posee jardines en su parte delantera.
- **Casa:** Local utilizado como vivienda familiar construido con materiales tales como: bloque o ladrillo frisado o sin frisar, concreto, madera aserrada, adobe, tapia o bahareque frisado en las paredes; platabanda, teja, asbesto o láminas metálicas en el techo; mosaico, granito y similares o cemento en el piso. Aquí se incluye a las casas tradicionales de tapia y teja, las casas construidas con materiales modernos (policloruro de vinilo), la vivienda rural de Malariología o las casas construidas por el INAVI, los institutos Regionales o Municipales de vivienda y casas de barrio.
- **Apartamento en edificio:** Local utilizado como vivienda familiar que forma parte de la estructura de un edificio y que tiene acceso desde un área común de circulación.
- **Apartamento en quinta, casaquinta o casa:** Local que forma parte de otra vivienda y que posee instalación de cocina y servicio sanitario exclusivo. Posee acceso independiente o desde un área común de circulación.
- **Casa de vecindad:** Estructura que contiene varias piezas o cuartos usados como viviendas familiares, donde los servicios sanitarios y el abastecimiento de agua están fuera de los mismos, con áreas internas de uso común.
- **Rancho:** Local utilizado como vivienda familiar construido con materiales de desecho tales como tablas, cartón, caña y similares.
- **Refugio:** Local acondicionado para albergar personas o familias que han tenido que abandonar sus viviendas de residencia habitual debido a la ocurrencia de fenómenos naturales, bélicos, etc.
- **Vivienda Indígena:** Es la construcción elaborada con materiales propios de la zona, que responde a patrones típicos indígenas y debe reflejar el modo de vida tradicional indígena. Los modelos de estas viviendas y el material con que se construyen varían de acuerdo al pueblo indígena y de acuerdo a la zona (por ejemplo el shabono Yanomami (vivienda que alberga a toda la comunidad), el enramado wayuu, la maloca pemón, el caney y otros).
- **Otra clase:** Estructura que no ha sido construida para fines de alojamiento, tales como: locales de trabajo, barracas, trailers, embarcaciones, cuevas, carpas u otros albergues y que para el momento del empadronamiento se encuentran habitados en forma temporal o permanente.

B) COLECTIVA

Local o conjunto de locales destinados para el alojamiento de un grupo de personas sin vínculos familiares que, en general, hacen vida en común por razones de salud, enseñanza, religión, disciplina, trabajo u otras causas. A efectos censales, se incluyen también en esta categoría las pensiones, residencias estudiantiles y hoteles donde residan personas en forma permanente, viviendas colectivas institucionales, prisiones, cuarteles, asilos, conventos, residencias de trabajadores, hospitales, etc., y establecimientos análogos.

2. CONDICIÓN DEL ESTADO FÍSICO DE LA VIVIENDA

- **Construida:** Estructura con fines habitacionales que se encuentre construida totalmente al momento del empadronamiento, eso es que tenga techos, paredes, ventanas y puertas y ya esté habitada o en condiciones de serlo.
- **En construcción:** Cuando la vivienda se encuentra en proceso de edificación y está casi concluida, esto es, al menos tiene puertas y ventanas para el momento del empadronamiento.

3. CONDICIÓN DE OCUPACIÓN DE LA VIVIENDA:

Es la relación funcional de habitabilidad que se establece en la vivienda familiar. Se contemplan las siguientes categorías:

- **Ocupada:**
 - Con ocupantes presentes:** Cuando las personas que residen en la vivienda se encuentran presentes al momento del empadronamiento.
 - Con ocupantes ausentes:** Cuando existen indicios de que en la vivienda residen personas, pero que no se encuentran en la misma al momento del empadronamiento. Tales indicios pueden ser: Existencia de cortinas en las ventanas, luces encendidas en el interior, muebles en las áreas interiores, ropa tendida en los patios, presencia de animales domésticos, etc.
- **Desocupada:**

Cuando no se encuentra persona alguna al visitar la vivienda a ser entrevistada en varias ocasiones y se comprueba con los vecinos que allí no reside persona alguna de manera permanente ni temporal.

4. USO DE LA VIVIENDA:

Es la finalidad a la que se destina la vivienda, por lo que puede ser:

- **Permanente:** Cuando la vivienda es ocupada todo el año o la mayor parte de éste, como residencia habitual de una o más personas (estén o no presentes al momento del empadronamiento).
- **Ocasional:** Cuando la vivienda es ocupada de manera temporal, por razones de vacaciones, fines de semana, trabajo estacional, etc. En estas viviendas puede o no haber personas presentes en el momento del empadronamiento, sin ser residentes habituales de la misma.
- **Transitorio Indígena:** Se refiere al tipo de vivienda o refugio que los indígenas construyen para cobijarse, cuando parten de sus comunidades con el fin de ir por un tiempo (generalmente breve) de cacería, a visitar a los parientes, etc. Suele consistir de cuatro palos y un techo.

5. AÑOS DE CONSTRUCCIÓN DE LA VIVIENDA.

Se refiere al período de años de la vivienda desde su primera construcción, sin tener en cuenta las reformas que se hayan podido efectuar después de construida.

II. HOGAR

La definición de Hogar adoptada en este censo es la de unidad doméstica, formada por una persona o por un grupo de dos o más personas, unidas o no por vínculos familiares, que conviven en una misma vivienda, comparten los mismos servicios y mantienen un gasto común para la compra de la comida. Constituye el marco general dentro del cual se identifica a las personas.

Se incluye en el Hogar a la población residente habitual, presente o temporalmente ausente al momento del empadronamiento (criterio de Jure o Derecho).

Los hogares pueden ocupar la totalidad o parte de una vivienda, pero también pueden: habitar dentro de campamentos, casas de vecindad y pensiones; ser el personal administrativo, de mantenimiento o seguridad de alguna institución, o carecer de alojamiento.

1. DISPONIBILIDAD DE VEHÍCULOS DE USO PARTICULAR EN EL HOGAR

Se refiere a los vehículos de uso particular que tiene el Hogar que se está empadronando. No se incluyen automóviles, motocicletas o bicicletas de uso oficial, taxis, moto-taxis, carros por puesto, bicicletas o motocicletas de reparto, vehículos de carga ni otros vehículos que sean utilizados para el trabajo particular o de una empresa o de uso exclusivo deportivo (vehículos de carrera).

Se investigan los siguientes tipos:

- **Bicicleta:** Vehículo a tracción de sangre, con dos ruedas de igual tamaño cuyos pedales transmiten el movimiento a la rueda trasera por medio de dos piñones y una cadena.
- **Moto:** Vehículo automóvil de dos o tres ruedas, con uno o dos asientos que utiliza gasolina como combustible.
- **Carro (Automóvil):** Vehículo destinado al transporte de personas, con cuatro ruedas y que utiliza gasolina, gas o diesel.
- **Bongo, lancha, curiara, peñero:** Son embarcaciones pequeñas, generalmente construidas con materiales como madera o fibra de vidrio y pueden tener o no motor fuera de borda.
- **Voladora:** Es una embarcación pequeña, generalmente de fibra de vidrio, con potente motor fuera de borda, que se emplea para viajar a alta velocidad en las rutas fluviales.

2. DISPONIBILIDAD DE TECNOLOGÍAS EN EL HOGAR:

A partir de la disponibilidad en el hogar de las diferentes tecnologías, podrá investigarse el grado de acceso de los hogares que están siendo empadronados a los avances tecnológicos, lo cual se traduce en importante información en cuanto a la calidad de vida de los mismos. Se consideran las siguientes tecnologías:

- **Teléfono Fijo (por línea):** Se refiere a la disponibilidad del servicio de telefonía básica tradicional en el hogar empadronado. Este tipo de teléfono permite la conexión para internet a través de un módem.
- **Teléfono Fijo (por enchufe):** Se refiere a la disponibilidad del servicio de telefonía básica tradicional en el hogar empadronado. No está conectado a línea telefónica alguna sino a la energía eléctrica. Este tipo de teléfono no permite la conexión para internet.
- **T.V. por cable o satélite:** Instalación que permite el acceso a los diferentes canales televisivos de otros países del mundo por medio de cable o por satélite con los diferentes medios del servicio por suscripción.

- **Computadora:** Máquina automática para el tratamiento de la información que obedece a programas formados por sucesiones de operaciones aritméticas y lógicas, y que es utilizada por los miembros del Hogar.
- **Acceso a internet:** Se refiere a la posibilidad del hogar empadronado de conectarse a internet mediante un mecanismo de enlace, lo que le permite visualizar páginas web desde un navegador y acceder a otros servicios que ofrece esta red. La tecnología o dispositivos para ello pueden ser: la computadora, los teléfonos celulares, sistema de televisión por cable satelital.

3. DISPONIBILIDAD DE EQUIPAMIENTO EN EL HOGAR:

Se trata de determinar el equipamiento de los diferentes hogares en cuanto a artefactos electro domésticos disponibles por parte de los mismos. Esta información permite estudiar los niveles de confort y calidad de vida de la población. Esta pregunta se refiere al uso o posibilidad de utilizar, libremente o no, los artefactos que se mencionan a continuación, por parte de los miembros del hogar, por ser de su propiedad o porque les está permitido siendo de otro hogar. Se contemplan los siguientes:

- **Radio:** Aparato receptor de emisoras con frecuencia modulada y ampliada destinado a la distracción e información de los miembros del Hogar.
- **Televisor:** Aparato receptor simultáneo de sonidos e imágenes destinado al esparcimiento e información de los miembros del Hogar.
- **Nevera:** Armario revestido con una materia aislante y provisto de un depósito de hielo para el enfriamiento o conservación de alimentos y bebidas, que funciona con electricidad, gas o kerosene.
- **Lavadora:** Máquina destinada al lavado de la ropa de los miembros del hogar.
- **Secadora:** Máquina destinada al secado de la ropa de los miembros del hogar.
- **Calentador de agua:** Instalación fija a gas o eléctrica, que permite obtener agua caliente en la vivienda, con independencia de que esta sea central o individual. Se incluyen las duchas que proporcionan agua caliente instantánea.
- **Aire acondicionado:** Instalación o aparato eléctrico que permite disminuir la temperatura en toda la vivienda o en algunas de las habitaciones de la misma. No se incluyen los ventiladores.
- **Cocina:** Artefacto para cocinar y/o calentar alimento que funciona por gas (directo o de bombona), electricidad, kerosene, etc. Tiene una serie de fogones denominadas hornillas y puede incluir uno o más hornos y asadores.

4. COMPOSICIÓN DEL HOGAR

La pregunta sobre parentesco constituye la base para determinar la composición familiar del Hogar. A través de ella será posible identificar al Jefe o Jefa del Hogar y determinar para las restantes personas su parentesco con él o ella. Asimismo, es útil para la captación, de manera indirecta, de los núcleos familiares a lo interno de cada hogar, mediante el registro jerárquico del parentesco de sus miembros por orden de relación. En la construcción de estos núcleos prevalecerá la relación de paternidad (relación descendente) sobre la de filiación (relación ascendente). Así por ejemplo, cuando en un hogar alguien forme parte de dos núcleos familiares, se le dará preferencia a su grupo familiar de procreación y no al de origen.²

² Tomado de: Documento Base 1er. Período de sesiones del Consejo Técnico Temas a Investigar: Grupo Hogar y Familia. Realizado por Soc. María Magdalena Colmenares. Julio, 1998.

La relación o parentesco con el Jefe o Jefa del Hogar es el vínculo que existe entre cada uno de los miembros del Hogar con respecto al Jefe o Jefa del mismo. Este vínculo o relación puede estar basado en lazos de consanguinidad, afinidad, adopción o trabajo.

Una vez determinado el número de hogares en la vivienda, se trata investigar la composición de cada uno de ellos, verificando que se incluya a todas las personas residentes habituales del hogar y anotándolos en el siguiente orden:

CONCEPTOS DE RELACIÓN DE PARENTESCO:

- **Jefe o Jefa del Hogar:** Miembro del Hogar, hombre o mujer, que las otras personas del hogar reconocen como tal por razones de autoridad, parentesco, edad, respeto, por dependencia económica, o por cualquier otra razón que consideren los integrantes del hogar.
- **Esposa(o) o compañera(o):** Persona unida con el Jefe o Jefa del Hogar por lazos de matrimonio o unión libre.
- **Hijo(a):** Descendiente directo del Jefe o Jefa del Hogar. Se incluye al hijo(a) adoptivo(a) y de crianza.
- **Hijastro(a):** Descendiente directo del cónyuge del jefe o jefa del hogar, en primer grado.
- **Nieto(a):** Descendiente directo del Jefe o Jefa del Hogar, en segundo grado.
- **Yerno o nuera:** Esposo(a) o compañero(a) de la hija (o) del Jefe o Jefa del Hogar.
- **Padre, madre:** Progenitor (a) del Jefe o Jefa del Hogar, esposa (o) o compañera (o).
- **Padrastro, madrastra:** Esposo o esposa de la madre o el padre del jefe o jefa del hogar, cuyo matrimonio o unión se produjo después de tener hijos de un matrimonio o unión anterior.
- **Suegro (a):** Padre o madre del esposo respecto de la esposa o de la esposa respecto del esposo.
- **Hermano(a), cuñado (a):** Persona nacida del mismo padre y/o madre del Jefe o Jefa del Hogar o de su esposa (o) o compañera (o). Se incluye en esta categoría al hermanastro (a), es decir, al hijo (a) del padrastro o madrastra del Jefe o Jefa del Hogar.
- **Sobrino (a):** Hijo (a) del hermano (a) del Jefe o Jefa del Hogar o de su esposa (o) compañera (o).
- **Otro pariente:** Pariente del Jefe o Jefa del Hogar o de su esposa (o) o compañera (o) no incluido en ninguna de las categorías anteriores.
- **No pariente:** Miembro del Hogar que no tiene relación de parentesco con el Jefe o Jefa del Hogar ni con su esposa (o) o compañera (o).
- **Servicio doméstico:** Es el miembro del Hogar que desempeña el trabajo doméstico, remunerado en dinero y/o manutención, por cuenta del Jefe o Jefa del Hogar o de su esposa (o), compañera (o), siempre y cuando resida habitualmente en la vivienda del Hogar censal.
- **Pariente del servicio doméstico:** Es el miembro del Hogar que reside en la vivienda del Hogar censal, debido a su relación de consanguinidad o afinidad con el servicio doméstico, siempre y cuando resida habitualmente en la vivienda del Hogar censal.
- **Persona en vivienda colectiva:** Es la categoría que se asigna a la persona que reside en una colectividad institucional o no. No es una relación de parentesco en sí, pero se incluye para poder identificar a las personas que se declaren residentes habituales de una vivienda colectiva en la pregunta No.1 de la sección II Datos de la Vivienda.

III. PERSONA

A efectos del censo la persona es cada uno de los individuos dentro del ámbito poblacional. Una persona puede identificarse como perteneciente a la población que vive en hogares o a la que vive en viviendas colectivas, además del grupo minoritario que no tiene residencia fija en vivienda alguna y es objeto de un operativo censal especial.

1. CARACTERÍSTICAS DE LAS PERSONAS:

Sexo: Se refiere a la condición biológica que distingue a las personas en hombres y mujeres y que está determinada antes del nacimiento.

Edad: La edad de la persona empadronada se investigará a través de una pregunta combinada que solicita tanto la 'Fecha de Nacimiento', por considerarse que provee una información más precisa, como la Edad cumplida en años. De esta forma se evita la omisión en aquellos casos en que las personas desconozcan su fecha exacta de nacimiento y le sirve al empadronador para aplicar los cortes de edad. Los conceptos a ser utilizados en el tratamiento de esta variable son los siguientes:

Fecha de nacimiento: Se refiere a la fecha precisa (día, mes y año) en que nació la persona empadronada.

Edad cumplida en años: Es el período transcurrido entre la fecha de nacimiento de la persona y el día en que fue empadronada, expresado en años completos. En el caso de los menores de un (1) año, se anotará el número de meses transcurridos desde el nacimiento.

Perteneciente a algún pueblo indígena: Se considera Comunidad Indígena a todo asentamiento cuya población mayoritaria se ha declarado perteneciente a un pueblo indígena (o a varios en el caso de las comunidades multiétnicas). Se caracteriza por tener instituciones propias y formas de emplazamiento que les distinguen de otras comunidades no indígenas.

Los pueblos indígenas son los habitantes originarios del país, los cuales conservan sus identidades culturales específicas, idiomas, territorios y sus propias instituciones y organizaciones sociales, económicas y políticas, que les distinguen de otros sectores de la colectividad nacional. Se trata de obtener la declaración espontánea de las personas nacidas en el territorio nacional acerca de su identidad o no con algún pueblo indígena.

2. AUTORECONOCIMIENTO ÉTNICO:

Se refiere a la declaración espontánea de las personas residentes en el territorio nacional acerca de su identidad.

- **Negra/Negro:** Es toda persona de piel fuertemente pigmentada, pelo muy rizado, nariz achatada y labios gruesos. Puede tener prácticas culturales de origen africano, aún cuando no las identifique como tales.
- **Afrodescendiente:** Descendientes de africanos y/o africanas que sobrevivieron a la trata negrera, a la esclavitud y forman parte de la diáspora africana en las Américas y el Caribe y/o es aquella persona que reconoce en sí misma la descendencia africana sobre la base de su percepción, valoración y ponderación de los componentes históricos, generacionales, territoriales, culturales y/o fenotípicos.
- **Morena/Moreno:** Es toda persona cuyas características fenotípicas son menos marcadas o pronunciadas que de la persona definida como negra o negro. Es un término que en algunos contextos puede ser utilizado para suavizar las implicaciones discriminatorias que conlleva ser una persona negra.
- **Blanca/blanco:** Personas cuya tonalidad de piel es clara y que por ello suele ser asociada a poblaciones de origen europeo. Aunque literalmente implica cuestiones externas como la piel clara, forma y color del cabello y los ojos, entre otras, "blanco" ha sido usado de distintas maneras en diferentes períodos históricos y lugares. Como otras palabras comunes para las etnias humanas, su definición precisa es algo confusa.
- **Otra:** Es toda persona que no se identifica con ninguna de las opciones anteriores. En este caso se debe indagar cómo se reconoce la persona que está siendo empadronada.

3. DEFICIENCIAS, CONDICIONES O DISCAPACIDAD

La discapacidad no es una enfermedad, es una condición que puede manifestarse como: a) Limitación en la función biológica, b) Limitación en la actividad o rutina, c) Limitación en la participación y la interacción con el entorno.

EJEMPLOS:

Discapacidad: auditiva, visual, sensorial, neurológica, músculo esquelética, intelectual, psicosocial, cardiovascular.

Personas con Discapacidad:

Toda persona que posea la condición de discapacidad.

Personas con Discapacidad Múltiple:

Son las personas que presentan dos (2) o más condiciones de discapacidad.

CONDICIONES

Característica que forma parte del carácter o modo de ser de una persona: hay personas que son de condición sensible y todo les afecta. Las condiciones pueden ser producto de una deficiencia o de una discapacidad.

DEFICIENCIA:

Es la anormalidad de una parte del cuerpo o de una función normal.

- **VISUAL:** Pérdida o disminución de la función visual, total o parcial, por uno o ambos ojos aunque utilice lentes. (Ej. Ciego total).
- **AUDITIVA:** Pérdida o disminución de la función de la audición aunque utilice auxiliares auditivos. (Ej. Sordo total).
- **NEUROLÓGICA:** Pérdida o disminución de la función motora y sensitiva. (Ej: parálisis de brazos o piernas).
- **MÚSCULO ESQUELÉTICA:** Pérdida o deformidad total o parcial de partes del cuerpo. (Ej: Ausencia de brazos o piernas, enanismo, etc)
- **VOZ Y HABLA:** Pérdida o dificultad para la emisión de la voz y/o habla. (Ej: Mudo o problemas importantes al hablar)
- **CARDIOVASCULAR:** Limitación o dificultad para realizar actividades físicas que requieren moderado esfuerzo. (Ej: persona infartada del corazón).
- **MENTAL-INTELLECTUAL:** Limitación del desarrollo de las funciones intelectuales. (Ej: Síndrome de down, retardo mental, autismo, etc.)
- **RESPIRATORIA:** Dificultad para caminar al realizar actividades físicas de moderado esfuerzo. (Ej.: personas que requieran de oxígeno terapéutico o artificial para respirar).
- **MENTAL-PSICOSOCIAL:** Limitación para integrar situaciones que permitan establecer relaciones interpersonales y sociales. (Ej.: esquizofrenia, neurosis severa, etc.).

4. LUGAR A DÓNDE ACUDIÓ CUANDO NECESITÓ ATENCIÓN MÉDICA:

Se trata de determinar el sitio de atención médica a donde acudió la persona empadronada durante el año de realización del Censo. Se consideran las siguientes opciones:

- **Instituto Venezolano de los Seguros Sociales (IVSS):** Institución pública, cuya razón de ser es brindar protección de la Seguridad Social a todos los beneficiarios en las contingencias de maternidad, vejez, sobrevivencia, enfermedad, accidentes, incapacidad, invalidez, nupcias, muerte, retiro y cesantía o pérdida de empleo, de manera oportuna y con calidad de excelencia en el servicio prestado, dentro del marco legal que lo regula.
- **Institutos de Previsión Social:** Asociaciones civiles sin fines de lucro, con personalidad jurídica y patrimonio propio, con amplia capacidad para realizar todos los actos de naturaleza civil conducentes

al cumplimiento de los beneficios de la previsión social de los afiliados, siendo éstos profesionales de diferentes disciplinas (abogados, médicos, periodistas, ingenieros, entre otros).

- **Consultorio, Clínica u Hospital Privado:** Consultorio: Establecimiento donde uno o varios médicos reciben a los pacientes cuando presentan síntomas de alguna enfermedad. Generalmente los consultorios no tienen sino atención médica diurna. Clínica: Estructura que contiene varios consultorios médicos, así como áreas de hospitalización, quirófanos, laboratorios y todo tipo de instalaciones médicas de atención integral. Hospital: Estructura de tamaño superior a una clínica por cuanto posee un área de hospitalización mayor, así como mayor cantidad de servicios médicos. En todas las categorías mencionadas, los pacientes o los seguros médicos a los que están afiliados deben pagar por la atención médica recibida.
- **Hospital Público:** Estructura de tamaño superior a una clínica por cuanto posee un área de hospitalización mayor, así como mayor cantidad de servicios médicos. Los servicios médicos que se prestan en este tipo de hospitales, son de carácter gratuito aunque en algunos casos se le solicita al paciente los medicamentos o instrumentos quirúrgicos que vaya a necesitar.
- **Locales de la Misión Barrio Adentro (Módulos CDI, SRI,CAT, Consultorios Populares, etc):** Programa social promovido por el gobierno nacional con la colaboración del gobierno cubano, que se caracteriza por la utilización de profesionales cubanos y venezolanos, para ofrecer servicios de salud a la población venezolana en las zonas pobres del país (llamadas barrios), zonas inaccesibles y que generalmente quedan lejos de los hospitales.
- **Ambulatorio:** Local de pequeño tamaño donde se aplica tratamiento médico básico a los enfermos que no necesitan permanecer ingresados en un hospital. Se conocen también como dispensarios y están adscritos al Ministerio del Poder Popular para la Salud.
- **No necesitó atención médica:** Cuando la persona empadronada indica que no necesitó acudir a ningún centro de atención médica durante los últimos 12 meses.

CARACTERÍSTICAS EDUCATIVAS

▪ ALFABETISMO

Es la capacidad de las personas para leer y escribir un párrafo sencillo en un idioma cualquiera. La UNESCO recomienda su estudio en la población de 10 años y más. Se refiere a la capacidad de las personas mayores de tres años para leer y escribir un párrafo cualquiera en un idioma cualquiera.

LUGAR DE NACIMIENTO

El lugar de nacimiento se refiere al lugar geográfico donde nació la persona empadronada, bien sea en Venezuela o en otro país. En caso de que la persona empadronada haya nacido en otro país, se indaga acerca del año de llegada a la República Bolivariana de Venezuela.

SITUACIÓN CONYUGAL ACTUAL:

Se refiere a la situación de la persona empadronada, en relación con las leyes y costumbres matrimoniales del país. De acuerdo a ello se indaga la situación concreta de hecho de la persona al momento del empadronamiento y no su estado civil legal.

Para la investigación de esta variable se contemplan las siguientes situaciones:

- **Unido(a):** Persona de cualquier estado legal, que vive en estado marital sin haber contraído matrimonio legal con aquella persona con la cual convive.
- **Casado (a):** Persona que ha contraído matrimonio conforme a la ley y que vive con su cónyuge.
- **Soltero (a):** Persona que nunca se ha casado y que no vive en estado marital con otra persona.
- **Separado (a) de unión o de matrimonio:** Persona que está separada de su cónyuge, esposa (o) o compañera (o), y que no vive en estado marital con otra persona.
- **Divorciado (a):** Persona que ha disuelto su matrimonio por la vía legal y no se ha vuelto a casar ni vive en estado marital con otra persona.
- **Viuda (o) de unión o de matrimonio:** Persona que después del fallecimiento de su cónyuge no ha vuelto a contraer matrimonio, ni vive en estado marital con otra persona.

FECUNDIDAD:

Los datos solicitados a las mujeres de 12 años o más permiten la realización de estudios de fecundidad a los niveles geográficos de alcance del Censo. A través de preguntas acerca de la natalidad acumulada y reciente de las mujeres, se puede llegar a la estimación de indicadores más específicos de la capacidad efectiva de reproducción de la población, como son las tasas de fecundidad por grupo de edad y global. Además, mediante el cruce de estos datos con los correspondientes a otras variables también investigadas en el Censo, se pueden realizar estudios de los determinantes sociales y de otra índole de sus niveles y de los cambios que ha experimentado a través del tiempo.

Por medio de las preguntas acerca del total de hijos tenidos y de los hijos tenidos en el año anterior al Censo, realizadas a las mujeres de 12 años o más, es posible estimar por métodos indirectos tasas de fecundidad para todos los niveles geográficos de alcance del Censo. Asimismo, incorporando la pregunta acerca del número de hijos (as) actualmente vivos, se puede estimar el nivel y la tendencia de la mortalidad infantil y juvenil.

▪ **HIJO NACIDO VIVO**

Se considera hijo nacido vivo a todo recién nacido que haya sido expulsado o extraído del cuerpo de la madre, independientemente de la duración del embarazo, que después de esta separación respira o manifiesta cualquier otro signo de vida, tal como palpitación del corazón, pulsación del cordón umbilical o contracción efectiva de algún músculo sometida a la acción de la voluntad, haya o no sido cortado el cordón umbilical, esté o no adherido a la placenta. También incluye a los hijos que nacieron vivos y murieron inmediatamente después del nacimiento o que no están vivos actualmente y aquellos que están vivos actualmente vivan o no con la madre.