

REPÚBLICA BOLIVARIANA DE VENEZUELA
MINISTERIO DEL PODER POPULAR
DE PLANIFICACIÓN
INSTITUTO NACIONAL DE ESTADÍSTICA

XIV CENSO NACIONAL DE POBLACIÓN Y VIVIENDA

Resultados por Entidad Federal y Municipio del Estado Apure

**Gerencia General de Estadísticas Demográficas
Gerencia de Censo de Población y Vivienda**

ESTADO APURE

PRESENTACIÓN

El Instituto Nacional de Estadística, INE, adscrito al **Ministerio del Poder Popular de Planificación de la República Bolivariana de Venezuela**, de conformidad con lo establecido en la Ley de la Función Pública de Estadística, presenta la publicación **Censo Nacional de Población y Vivienda 2011 correspondiente al estado Apure**. La misma contiene los resultados de dicho censo, el cual fue levantado utilizando por primera vez la tecnología de recolección de información a partir de los Dispositivos Móviles de Captura (DMC).

Se empadronó simultáneamente a la población indígena que habita en sus zonas ancestrales, en este sentido se utilizó el mismo cuestionario para todas las características de viviendas, hogares y personas; y uno especial para determinar las características de la Comunidad Indígena como tal (servicios, vialidad, tenencia de las tierras, autoridades etc.). Además, por primera vez en la historia de los censos en Venezuela, se buscó visibilizar a la población residente en el país que se considera como afrodescendiente.

La realización del censo de población y vivienda tuvo como objetivo general proporcionar información estadística acerca del volumen, características y distribución de la población y las viviendas en el territorio nacional. Se destaca entre sus usos legales el servir de base cuantitativa para garantizar la representación equitativa de la población en la Asamblea Nacional, Consejos Legislativos y Concejos Municipales, así como para la asignación de fondos a las gobernaciones y alcaldías y la reformulación de leyes con incidencia en el bienestar de la sociedad.

El levantamiento de la información censal se efectuó entre el 1 de Septiembre y el 30 de Noviembre de 2011, teniendo como fecha de referencia el 30 de octubre de 2011 y correspondió al XIV Censo Nacional de Población y Vivienda que se realiza en el país a partir del primer censo oficial efectuado en noviembre de 1873.

Tener acceso a los datos censales y hacer uso inteligente de ellos permite al Estado, al empresario y al ciudadano en general, ser más eficientes en el cumplimiento de sus deberes y más activos en la defensa de sus derechos. Además, la información que aportan los censos es un insumo básico en la planificación del desarrollo económico y social del país, porque responde directamente a la cuantificación de la demanda de la población de bienes materiales, servicios y obras públicas del entorno habitacional, a todos los niveles geográficos investigados. Estas demandas están relacionadas directamente con el volumen y estructura por edad y sexo de la población, y con otras características socio-demográficas también estudiadas.

Esta publicación contiene en la primera parte, una monografía de la entidad federal, donde se resaltan los aspectos geo-históricos de la misma, así como los principales hallazgos demográficos, de fecundidad, educativos, de migración y de las características de las viviendas y hogares, así como la evolución de los principales indicadores a lo largo de los últimos censos. Se incluyen igualmente algunos mapas temáticos con las variables distribución de la población, alfabetismo, y jefatura del hogar. Asimismo, se incluye un anexo con el cuadro de la población total según los municipios y parroquias que conforman la entidad. En la segunda parte, se presenta el glosario de términos de las principales variables investigadas en el mencionado Censo.

Es importante señalar que la información contenida en esta publicación corresponde a la población censada y está basada en la División Político Territorial Operativa vigente a mayo de 2011, con la cual se efectuó el empadronamiento. A los fines de efectuar las estimaciones y proyecciones de población de la entidad, se agregará la omisión censal que sea determinada, a la población empadronada.

Cabe destacar que en este censo se incluyeron las variables: afrodescendencia, opciones de deficiencias, condiciones o discapacidades, afiliación a planes de seguridad de atención médica, lugar al que acudió cuando necesitó atención médica y opción de estudio, por lo tanto no pueden ser comparadas con los censos anteriores.

Para el **Instituto Nacional de Estadística** es motivo de satisfacción colocar esta información a disposición del público usuario, por cuanto estamos conscientes de que será ampliamente utilizada por los estudiantes, investigadores, gerentes públicos y privados, organizaciones vecinales y comunitarias, comunicadores sociales, estadísticos, gobernadores y alcaldes, todos ellos responsables de lograr un mejor conocimiento de la realidad de nuestro país que permita el diseño y la ejecución de los planes de desarrollo de todos los aspectos de la vida nacional.

Es necesario destacar que en el Censo 2001 la población general y la población residente en Comunidades Indígenas fueron empadronadas por separado, es decir, se realizaron operativos y cuestionarios censales diferentes de manera simultánea, lo que se reflejó posteriormente en las publicaciones censales.

Sin embargo, para el XIV Censo Nacional de Población y Vivienda 2011, el empadronamiento de la población residente en Comunidades Indígenas se realizó de manera conjunta al de la población general mediante un solo cuestionario y un solo operativo censal con miras a un posterior análisis integral. Debido a lo anterior, en esta entidad, se observaran variaciones en los valores de algunos indicadores, más específicamente en aquellos contenidos en cuadros y gráficos que reflejan una tendencia histórica. Por otra parte, en el Censo 2011 se agregó la categoría Vivienda Tradicional Indígena, la cual no tendrá valores anteriores en el cuadro de las Viviendas Familiares según Tipo.

ÍNDICE

I. ASPECTOS GEO-HISTÓRICOS.....	7
II. CARACTERÍSTICAS GENERALES DE LA POBLACIÓN	9
1. Evolución de la población y de la densidad.....	9
2. Distribución espacial de la población.....	10
3. Composición por edad y sexo.....	12
4. Situación conyugal	19
5. Relación de parentesco con el jefe o jefa del hogar y composición del hogar	21
6. Autoreconocimiento étnico	23
7. Población con deficiencias, condiciones o discapacidades	24
8. Lugar a dónde acudió cuando necesitó atención médica durante el último año	26
III. CARACTERÍSTICAS DE FECUNDIDAD.....	26
1. Paridez total y por grupo de edad	27
2. Distribución de las mujeres sin hijos.....	29
IV. CARACTERÍSTICAS EDUCATIVAS.....	30
1. Niveles de alfabetismo	30
V. LUGAR DE NACIMIENTO Y MOVIMIENTOS MIGRATORIOS	32
VI. VIVIENDAS Y HOGARES	34
1. Características de las viviendas.....	34
2. Equipamiento del hogar.....	37
ANEXOS.....	42
CUADROS ESTADÍSTICOS	44

CARACTERÍSTICAS DE LA POBLACIÓN.....	45
Demográficas.....	46
Educativas.....	52
Fecundidad.....	59
CARACTERÍSTICAS DE LOS HOGARES	71
CARACTERÍSTICAS DE LAS VIVIENDAS.....	78
GLOSARIO DE TÉRMINOS.....	85

ESTADO APURE
FICHA Y CUADRO SINÓPTICO
XIV CENSO NACIONAL DE POBLACIÓN Y VIVIENDA 2011

LÍMITES:	NORTE: ESTADOS GUÁRICO, BARINAS Y TÁCHIRA
	SUR: REPÚBLICA DE COLOMBIA
	ESTE: ESTADO BOLÍVAR
	OESTE: REPÚBLICA DE COLOMBIA
CAPITAL:	SAN FERNANDO
SUPERFICIE:	76.500 Km ²
POBLACIÓN CENSO 2011:	459.025
MUNICIPIOS¹:	7
MUNICIPIOS CAPITALES Y PARROQUIAS:	26

DIVISIÓN POLÍTICO-TERRITORIAL OPERATIVA PARA FINES ESTADÍSTICOS
ESTADO APURE 2011



¹ El

I. ASPECTOS GEO-HISTÓRICOS

El estado Apure posee una superficie de 76.500 Km², que representa el 8,35% del territorio nacional, limita por el Norte los estados Barinas, Táchira y Guárico; por el Oeste con la República de Colombia; por el Sur con la República de Colombia, y por el Este con el estado Bolívar. La capital del Estado Apure es San Fernando de Apure y sus principales ciudades: Achaguas, Biruaca, Bruzual, el Amparo, Elorza y Guasdalito.

En cuanto a los aspectos históricos nos encontramos que, el territorio de Apure fue explorado en el siglo XVI, pero su poblamiento sólo avanzó de manera decisiva a finales del siglo XVIII. El territorio formó parte de las provincias de La Grita, Mérida y Maracaibo hasta 1786, cuando fue creada la Comandancia General de Barinas, la cual comprendía los territorios de los estados Barinas, Apure y parte de Portuguesa, con límites que se extendían hasta los ríos Orinoco y Meta.

En 1811, cuando Barinas adquirió el rango de provincia, siguió formando parte de ésta. En 1823, la Provincia de Barinas, fue dividida en la Provincia de Apure, con capital en Achaguas, y la de Barinas, con capital en la ciudad de Barinas. En 1824 el Congreso Nacional, separó las provincias de Apure y Barinas del Departamento de Venezuela para crear el Departamento de Apure, cuya capital fue la ciudad de Barinas. En 1835 estaba formada por los cantones de San Fernando, Achaguas, Mantecal y Guasdalito, y doce estaciones de indígenas Otomacos y Yaruros. En 1862, Apure y Barinas fueron unidos nuevamente para formar el Estado Federal Zamora, con capital en Barinas, pero en 1864 Apure volvió a ser separado y elevado al rango de Estado.

En 1881 fue unido con Guayana para formar el Estado Bolívar y en 1901 recobró su rango de estado y su capital fue establecida en San Fernando. En 1904, el Estado Apure desapareció como Entidad Federal y su territorio fue repartido entre los estados Guárico y Táchira. Así permaneció hasta el año 1909, cuando le fue devuelta su autonomía hasta la actualidad.

En cuanto al aspecto geográfico nos encontramos:

El relieve el estado Apure es plano casi totalmente, con extensas llanuras que van desde la confluencia de los ríos Apure, Arauca y Capanaparo con el Orinoco, hasta las estribaciones de los Andes, también predomina una sabana, herbácea, de pastizales, matorrales y arbustos, frecuentemente acompañadas de enormes palmas que agrupadas forman los paisajes de morichales comunes a todo el llano de los llanos apureños es uniformemente caliente.

La vegetación es típica de sabana por el exceso de agua en la época lluviosa y la falta de agua en la época de sequía. Posee también secciones intercaladas de selvas, llamadas "de galería", y en menor grado, zonas de bosque tropical lluvioso y húmedo montano en las estribaciones de los Andes, al extremo Oeste del estado, en el límite con Colombia y con Táchira. En esteros y márgenes de ríos prolifera la vegetación acuática.

Hidrográficamente el estado está surcado por numerosos ríos de gran longitud y anchura los cuales son parte de la cuenca del río Orinoco. El Apure, el más importante de ellos, es asimismo el principal afluente del Orinoco desde su margen izquierdo, y el segundo más largo del país: recorre 1600 kilómetros entre su nacimiento y su desembocadura. Sus ríos más importantes son: Apure, Arauca, Arichuna, Capanaparo, Cinaruco, Cunaviche, y el Meta, Uribante, Sarare en su cuenca baja.

El clima es de sabana, cálido y con dos estaciones bien diferenciadas. La temperatura es alta, con un promedio cercano a los 26 °C, y el nivel de precipitaciones fluctúa entre los 700 y los 1500 msnm., anuales.

La actividad económica en Apure es tradicional; la ganadería ocupa el primer lugar y representa un alto porcentaje de ingresos del total nacional. La economía de Apure se completa con cultivos que en su mayor parte son de subsistencia, como el maíz y la yuca; por otro lado, la producción de carne, leche y quesos representa el principal ingreso económico del estado. También existen yacimientos de petróleo.

La actividad turística del estado se desarrolla dentro del extenso y exuberante llano lo que atrae la atención de muchos, por sus innumerables parques nacionales, monumentos, entre otros.

II. CARACTERÍSTICAS GENERALES DE LA POBLACIÓN

1. Evolución de la población y de la densidad

En el Cuadro 2.1 se observa la tendencia creciente de la población y de la densidad del estado Apure de acuerdo con los catorce censos realizados anteriormente, los cuales abarcan un período de 138 años.

ESTADO APURE		
CUADRO 2.1. POBLACIÓN Y DENSIDAD		
CENSOS 1873 - 2011		
CENSO	POBLACIÓN	DENSIDAD 1/ (Hab/Km ²)
1873 (7 Nov.)	18.635	0,2
1881 (27 Abr.)	21.112	0,3
1891 (15 Ene.)	22.937	0,3
1920 (1 Ene.)	39.187	0,5
1926 (31 Ene.)	42.999	0,6
1936 (26 Dic.)	58.067	0,8
1941 (7 Dic.)	70.560	0,9
1950 (26 Nov.)	88.939	1,2
1961 (26 Feb.)	117.577	1,5
1971 (2 Nov.)	164.705	2,2
1981 (20 Oct.)	188.187	2,5
1990 (21 Oct.)	285.412	3,7
2001 (22 Oct.)	377.756	4,9
2011 (30 Oct.)	459.025	6,0

1/LA SUPERFICIE DEL ESTADO ES DE
76.500 KILÓMETROS CUADRADOS

FUENTE: INSTITUTO NACIONAL DE ESTADÍSTICA, INE

En el año 2011 la población residente en esta entidad fue de 459.025 personas, 81.269 habitantes más que los registrados en el Censo 2001. Esto representa un crecimiento relativo de 21,5%, y una tasa de crecimiento geométrica interanual de 2,0%. Por otra parte, si la cifra registrada por el Censo 2011 es comparada con la de 1961, resulta que el volumen de población se ha incrementado 4 veces, al pasar de 117.577 a 459.025 habitantes.

De la población nacida en Venezuela residente en el estado Apure, para el Censo 2011, 2,6% se autoreconoció perteneciente a algún Pueblo Indígena y

la distribución por sexo de esta población es 51,5% hombres y 48,5% mujeres.

La densidad demográfica del estado Apure tiende a incrementarse lentamente a medida que pasa el tiempo debido al aumento de la población. Es así que entre 1961 y 2011, la densidad de la entidad pasa de 1,5 a 6,0 habitantes por km².

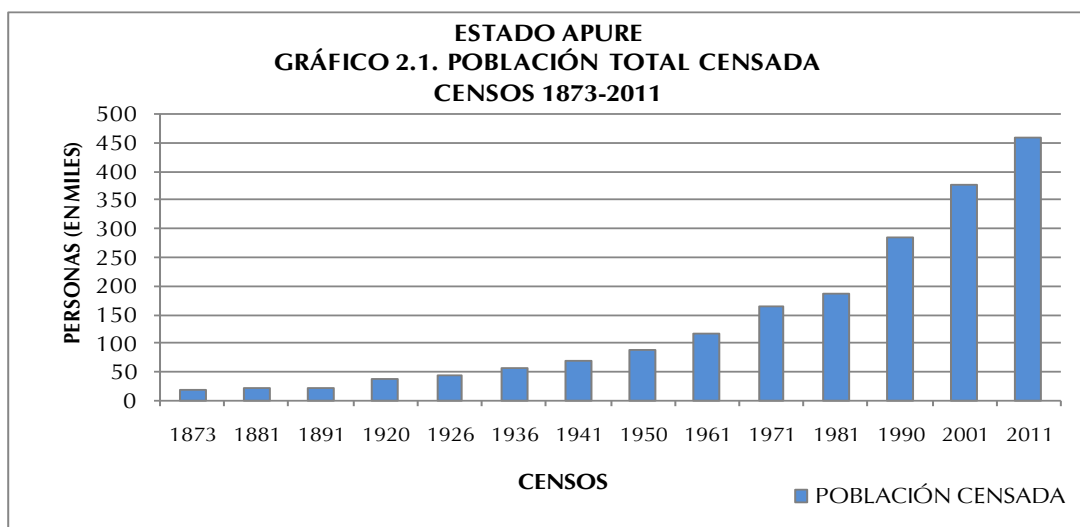

2. Distribución espacial de la población

ESTADO APURE
CUADRO 2.2. POBLACIÓN TOTAL (VALORES ABSOLUTOS Y RELATIVOS), SEGÚN
MUNICIPIO
CENSOS 2001 – 2011

MUNICIPIO	2001		2011	
	TOTAL	%	TOTAL	%
TOTAL	377.756	100,0	459.025	100,0
ACHAGUAS	49.781	13,2	58.516	12,8
BIRUACA	43.118	11,4	54.323	11,8
MUÑOZ	24.398	6,5	27.542	6,0
PÁEZ	88.598	23,5	100.125	21,8
PEDRO CAMEJO	23.334	6,2	28.966	6,3
RÓMULO GALLEGOS	16.589	4,4	24.418	5,3
SAN FERNANDO	131.938	34,8	165.135	36,0

NOTA: DIVISIÓN POLÍTICO TERRITORIAL OPERATIVA PARA FINES ESTADÍSTICOS

FUENTE: INSTITUTO NACIONAL DE ESTADÍSTICA, INE

En el Cuadro 2.2 se presenta la distribución espacial de la población del estado Apure representada a nivel de municipio, para los dos últimos censos (2001 y 2011). Se puede observar que el municipio San Fernando ocupa el primer lugar para ambas fechas censales, concentrando 36,0% de la población total de la entidad para el Censo 2011. Esto significa que 2 de cada 5 de los habitantes del total de la entidad, son residentes habituales del municipio San Fernando.

También se observa que si a este municipio agregamos los residentes del municipio Páez, los dos municipios agrupan cerca del 58% de la población total de la entidad. Por otra parte, 5 de los 7 municipios de la entidad mantienen su lugar de importancia, sin embargo 2 de ellos presentan cambios en el rango y la posición que ocupan, estos son: el municipio Muñoz que pasa del puesto 5 al 6 en el 2011 y el municipio Pedro Camejo que sube del puesto 6 en el 2001 al 5 en el 2011.

Se puede resaltar que en el municipio San Fernando se encuentra la parroquia Urbana San Fernando, la cual tiene el mayor número de habitantes con 122.354 personas, lo que representa el 74,1% de la población de dicho municipio. (Ver Cuadro A1 en anexos) La información referente a la población total por municipio para el Censo 2011 se presenta en el siguiente mapa

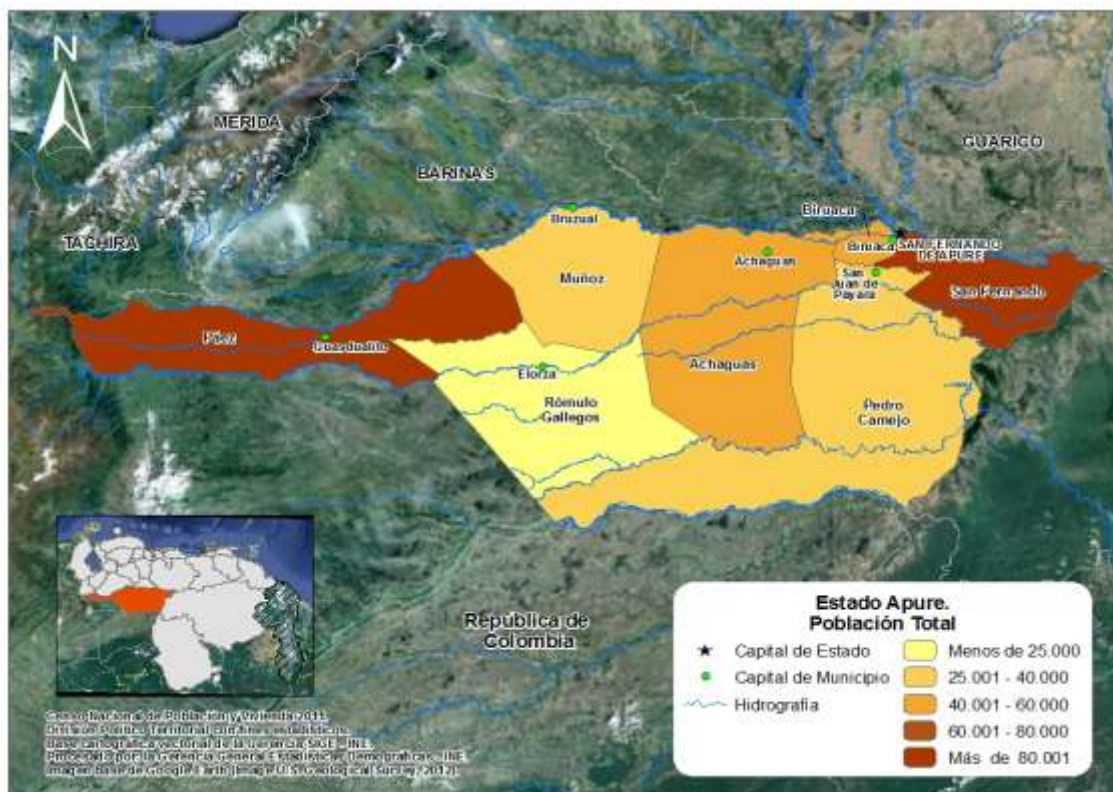

3. Composición por edad y sexo

En el Cuadro 2.3. se presentan los valores de los grandes grupos de edad de la población residente en el estado Apure para los últimos seis censos. Esta información permite calcular las tendencias de dichos grupos a lo largo de los últimos seis censos efectuados en el país y constituye la base para la elaboración de los gráficos que se presentan en esta sección.

ESTADO APURE
CUADRO 2.3. ESTRUCTURA DE EDAD DE LA POBLACIÓN, SEGÚN GRUPO DE EDAD Y SEXO
CENSOS 1961 - 2011

GRUPO DE EDAD Y SEXO	CENSOS					
	1961	1971	1981	1990	2001	2011
TOTAL	117.577	164.705	188.187	285.412	377.756	459.025
0 – 14	58.535	85.270	88.639	127.172	157.528	151.651
15 – 64	55.810	74.809	93.261	148.523	205.482	287.290
65 y MÁS	3.232	4.626	6.287	9.717	14.746	20.084
HOMBRES	59.799	83.141	95.285	147.102	191.802	232.929
0 – 14	29.670	43.239	44.836	64.883	80.201	77.901
15 – 64	28.462	37.498	47.179	77.050	103.926	144.751
65 y MÁS	1.667	2.404	3.270	5.169	7.675	10.277
MUJERES	57.778	81.564	92.902	138.310	185.954	226.096
0 – 14	28.865	42.031	43.803	62.289	77.327	73.750
15 – 64	27.348	37.311	46.082	71.473	101.556	142.539
65 y MÁS	1.565	2.222	3.017	4.548	7.071	9.807

FUENTE: INSTITUTO NACIONAL DE ESTADÍSTICA, INE

Los Gráficos 2.2.A., 2.2.B. y 2.2.C. presentan la distribución porcentual de la población total residente en el estado Apure por grandes grupos de edad. Esta distribución evidencia que hasta 1971 se produce un incremento en la proporción de la población menor de 15 años, cuyo peso en ese año alcanza su máximo valor representando 51,8% del total.

A partir del Censo de 1981, la tendencia que muestra la estructura por grandes grupos de edad de la población residente en el estado Apure, se caracteriza por una disminución progresiva de la participación de la población dependiente de 0 a 14 años al punto que, en el Censo 2011, ese segmento poblacional representa 33,0%. Esta disminución podría explicarse por el cambio experimentado en los patrones de fecundidad observado en todo el país a partir de la década de los 50.

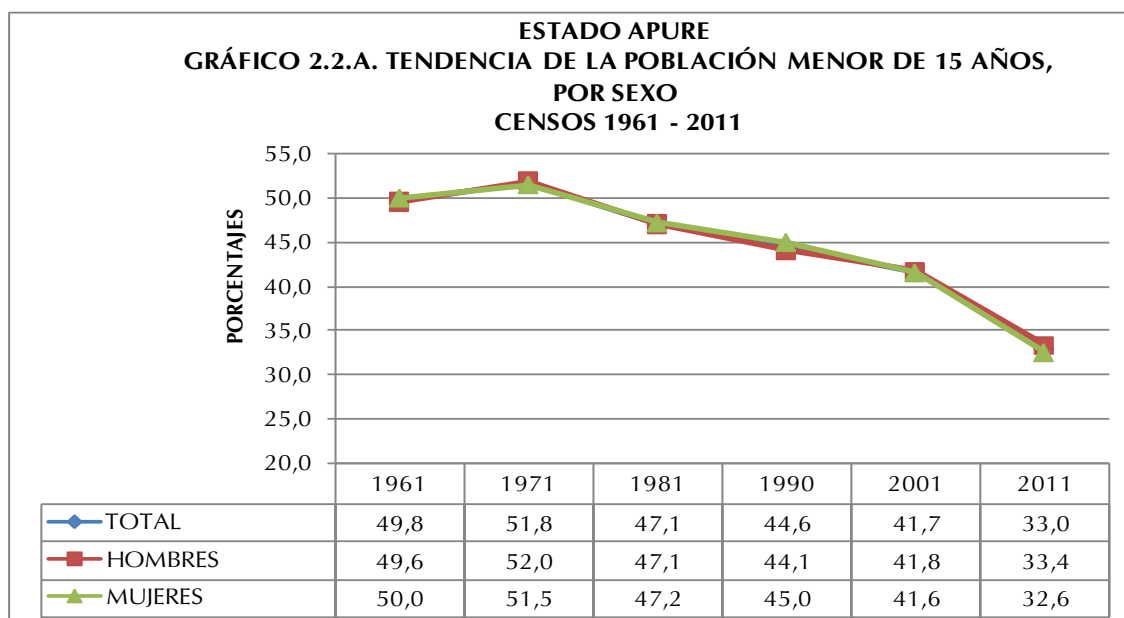

Como consecuencia del comportamiento del grupo poblacional de 0 a 14 años durante el período presentado, tiende a observarse un desplazamiento de la población hacia las edades centrales, lo que se traduce en un aumento de la representación que alcanzan los grupos en edades potencialmente activas y de aquellos pertenecientes a la tercera edad.

En efecto, la población de 15 a 64 años constituye actualmente 62,6% cuando en 1971 su valor se limitaba a 45,4%. Este incremento se explicaría por la sobrevivencia poblacional de esta cohorte.

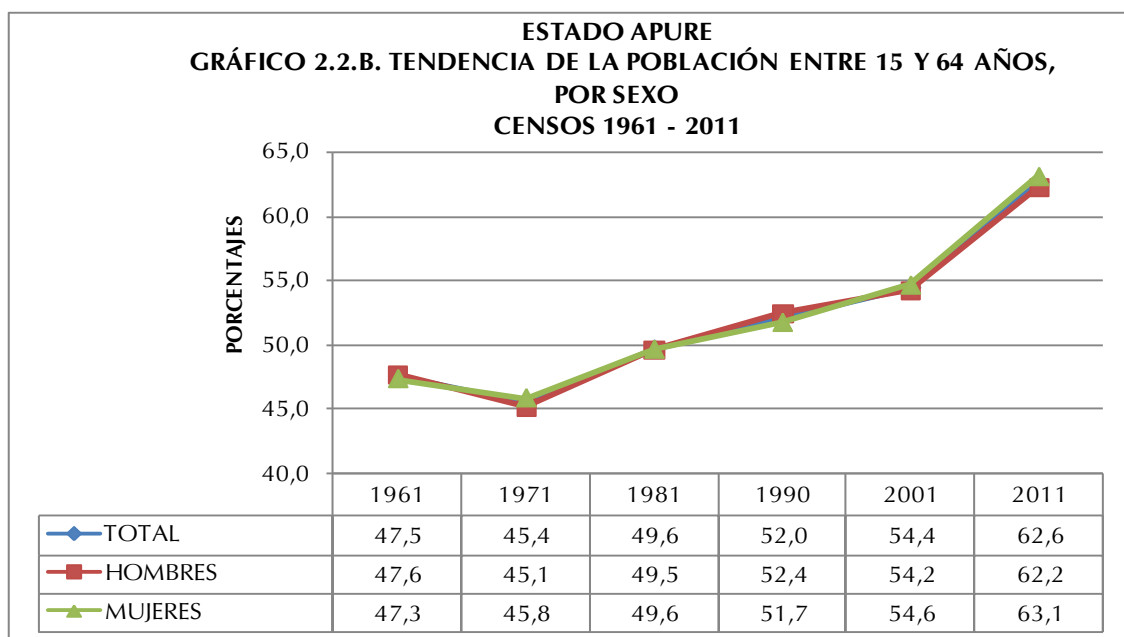

Del mismo modo al observar el Gráfico 2.2.C los adultos mayores dan cuenta de un aumento importante al variar su participación de 2,7% en 1961 a 4,4% en 2011. Este incremento se explica por el proceso de envejecimiento experimentado por la población, producto de los avances en materia de salud que conllevan a significativas mejoras de la morbilidad degenerativa.

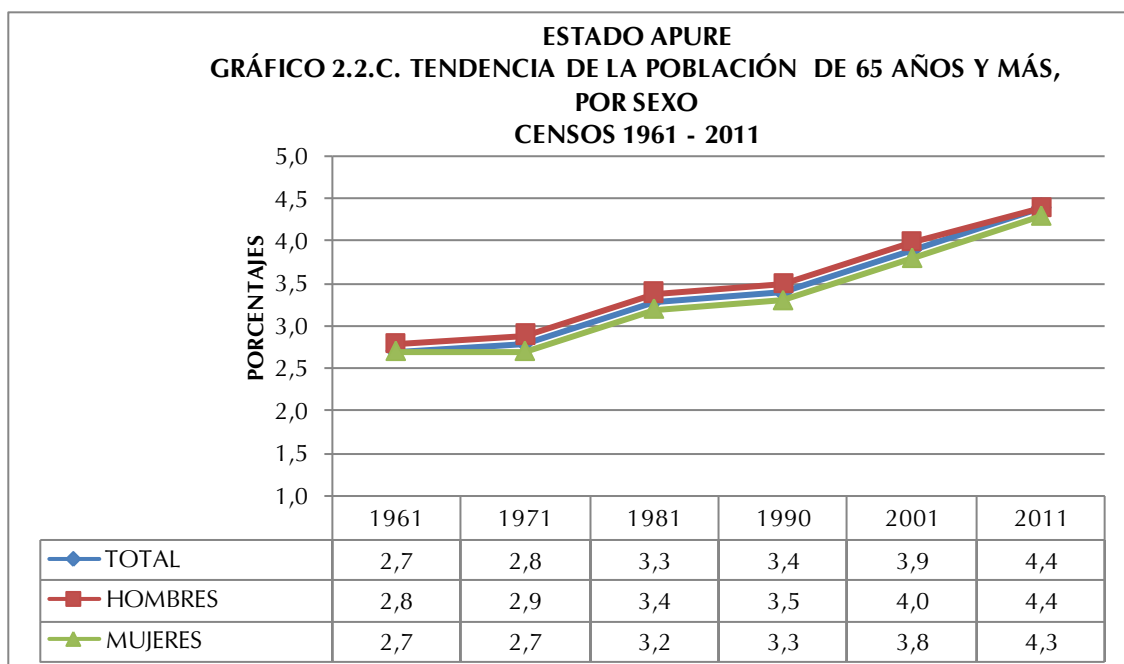

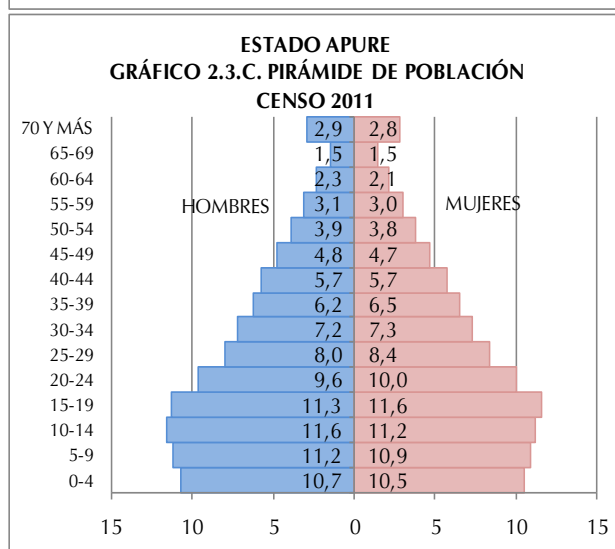
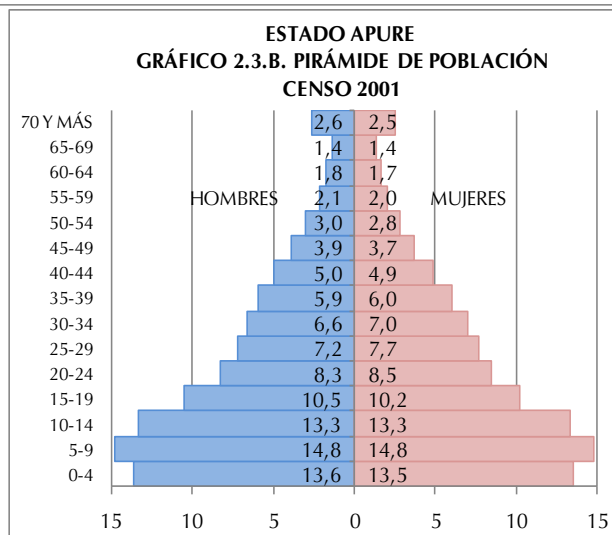
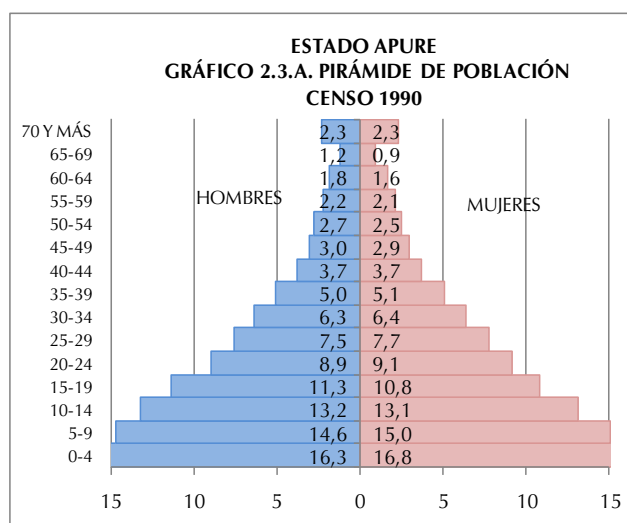

Los Gráficos 2.3.A., 2.3.B. y 2.3.C. presentan las pirámides de población para los tres últimos censos. En ellas se destaca el comportamiento de la población de 0 a 4 años, grupo que representaba en 1990 16,3% para los hombres y 16,8% para las mujeres de la población total de la entidad. En el 2001 las proporciones de hombres y mujeres son 13,3% y 13,5% respectivamente para finalmente caer en 10,7% para los hombres y 10,5% para las mujeres según los resultados censales del año 2011

La secuencia de las pirámides provenientes de los últimos tres censos bien ilustra los efectos de la transición demográfica que ha experimentado la estructura por edad de la población residente en el estado Apure, lo cual se refleja en una base ancha que luego tiende a estrecharse. Ello, aunado a las mejores condiciones de sobrevivencia, ha contribuido a que se produzca el envejecimiento de la población, lo cual se verifica a través del ensanchamiento de los tramos centrales de las pirámides. Es importante destacar que a medida que se avanza en el tiempo los mayores de 59 años han experimentado un crecimiento importante.

El Cuadro 2.4 indica la población total residente en el estado Apure por sexo, según grupos quinquenales de edad para los tres últimos censos efectuados en el país. Esta información permite elaborar las pirámides de población que se presentan a continuación, así como las razones de dependencia, la edad mediana y el índice de masculinidad.

ESTADO APURE
CUADRO 2.4. POBLACIÓN TOTAL POR SEXO, SEGÚN GRUPOS DE EDAD
CENSOS 1990 - 2011

GRUPO DE EDAD	CENSO 1990			CENSO 2001			CENSO 2011		
	TOTAL	HOMBRES	MUJERES	TOTAL	HOMBRES	MUJERES	TOTAL	HOMBRES	MUJERES
TOTAL	285.412	147.102	138.310	377.756	191.802	185.954	459.025	232.929	226.096
0-4	47.263	23.880	23.383	51.384	26.285	25.099	48.684	24.872	23.812
5-9	42.280	21.542	20.738	55.872	28.381	27.491	50.552	25.972	24.580
10-14	37.629	19.461	18.168	50.272	25.535	24.737	52.415	27.057	25.358
15-19	31.427	16.557	14.870	39.183	20.158	19.025	52.419	26.288	26.131
20-24	25.766	13.163	12.603	31.750	15.916	15.834	45.124	22.445	22.679
25-29	21.567	10.965	10.602	28.077	13.720	14.357	37.688	18.731	18.957
30-34	17.956	9.159	8.797	25.618	12.648	12.970	33.280	16.836	16.444
35-39	14.426	7.424	7.002	22.458	11.293	11.165	29.212	14.545	14.667
40-44	10.617	5.487	5.130	18.696	9.532	9.164	26.169	13.229	12.940
45-49	8.427	4.471	3.956	14.314	7.430	6.884	21.775	11.134	10.641
50-54	7.388	3.904	3.484	11.077	5.815	5.262	17.619	9.049	8.570
55-59	6.125	3.279	2.846	7.766	4.014	3.752	13.953	7.225	6.728
60-64	4.824	2.641	2.183	6.543	3.400	3.143	10.051	5.269	4.782
65-69	3.050	1.741	1.309	5.238	2.725	2.513	6.979	3.600	3.379
70 Y MÁS	6.667	3.428	3.239	9.508	4.950	4.558	13.105	6.677	6.428

FUENTE: INSTITUTO NACIONAL DE ESTADÍSTICA, INE

Se puede observar que el estado Apure está constituido por una población mayoritariamente joven, que llega a una edad mediana de 22 años para 2011, tendencia que queda claramente demostrada en el Gráfico 2.4., cuando en 1971, la curva que representa la mediana comienza su crecimiento debido al sostenido descenso de la fecundidad, alcanzando los 14 años para ese censo, edad a la cual la población queda dividida en una mitad más joven y la otra de más edad. Este comportamiento estaría indicando que cada diez años se estarían ganando 2 años en la edad mediana de la población.

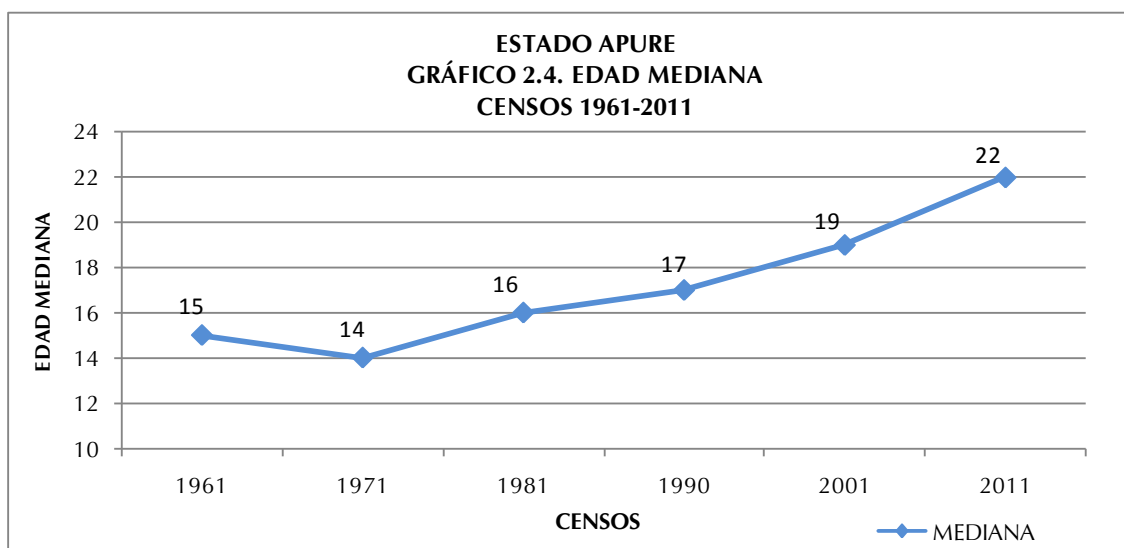

Asimismo, el Cuadro 2.5 indica la razón de dependencia demográfica total, la de menores de 15 años y la de mayores de 64 años, así como la edad mediana y el índice de masculinidad para el período estudiado. El mencionado cuadro señala que la razón de dependencia total se redujo a más de la mitad entre el censo de 1971 y el de 2011.

A partir de 1981, producto de la reducción de la población dependiente joven (0-14 años), ese índice de carga demográfica sufre una disminución paulatina hasta llegar a 59,8 individuos dependientes por cada 100 en edad de trabajar, con base en el Censo 2011. Dicho indicador alcanzó su máximo valor en 1971, año en el cual se registraron 120,3 personas dependientes por cada 100 potencialmente activas.

En lo que respecta a la razón de dependencia de los menores de 15 años, se observa un verdadero cambio después de 1971. Los valores del índice dan cuenta de una franca disminución, destacándose el valor menor para 2011, año en que se ubica en 52,8 menores de 15 años dependientes por cada 100 individuos en edad activa (15 a 64 años).

La carga demográfica de los mayores de 64 años, por su parte, ha aumentado lentamente, pasando de 5,7 en 1961 a 7,0 en 2011, lo cual significa que para el último censo existían siete adultos mayores por cada 100 personas potencialmente activas. Este indicador

representa un crecimiento porcentual importante del grupo de adultos mayores, los cuales dependen cada vez más de los que están en edad de trabajar.

ESTADO APURE
CUADRO 2.5. RAZONES DE DEPENDENCIA DEMOGRÁFICA, EDAD MEDIANA E ÍNDICE DE MASCULINIDAD
CENSOS 1961-2011

INDICADORES DEMOGRÁFICOS	CENSOS					
	1961	1971	1981	1990	2001	2011
RAZÓN DE DEPENDENCIA TOTAL 1/	110,5	120,3	101,7	92,3	83,9	59,8
RAZÓN DE DEPENDENCIA DE MENORES DE 15 AÑOS 2/	104,8	114,1	95,0	85,8	76,7	52,8
RAZÓN DE DEPENDENCIA DE ADULTOS MAYORES DE 64 AÑOS 3/	5,7	6,2	6,7	6,5	7,2	7,0
EDAD MEDIANA	15	14	16	17	19	22
ÍNDICE DE MASCULINIDAD 4/	103,5	101,9	102,6	106,4	103,1	103,0

1/: $[(\text{POBLACIÓN} < 15 + \text{POBLACIÓN} > 64) / \text{POBLACIÓN} 15-64] * 100$

2/: $(\text{POBLACIÓN} < 15 / \text{POBLACIÓN} 15-64) * 100$

3/: $(\text{POBLACIÓN} > 64 / \text{POBLACIÓN} 15-64) * 100$

4/: NÚMERO DE HOMBRES POR CADA 100 MUJERES

FUENTE: INSTITUTO NACIONAL DE ESTADÍSTICA, INE

En el Cuadro 2.5. también se observa que para el año 1961 el índice de masculinidad era de 103,5 hombres por cada 100 mujeres, demostrando la existencia de un predominio de hombres sobre mujeres, relación que se mantiene para el Censo 2011 con 103,0 hombres por cada 100 mujeres.

4. Situación conyugal

La información censal sobre la estructura de la población residente en el estado Apure, de 15 años y más, según la situación conyugal presentada en el Cuadro 2.6. indica ciertos cambios que ameritan destacarse.

ESTADO APURE
CUADRO 2.6. POBLACIÓN DE 15 AÑOS Y MÁS, SEGÚN SITUACIÓN CONYUGAL, POR SEXO
CENSOS 2001 - 2011

SITUACIÓN CONYUGAL	2001			2011		
	TOTAL	HOMBRES	MUJERES	TOTAL	HOMBRES	MUJERES
TOTAL	218.920	110.902	108.018	305.893	154.188	151.705
SOLTEROS	76.168	43.743	32.425	122.686	66.405	56.281
UNIDOS	75.711	37.448	38.263	106.501	53.112	53.389
CASADOS	50.939	25.340	25.599	59.635	29.646	29.989
VIUDOS	6.136	1.440	4.696	7.865	1.978	5.887
DIVORCIADOS	2.213	671	1.542	3.195	1.024	2.171
SEPARADOS	7.753	2.260	5.493	6.011	2.023	3.988
PORCENTAJES						
TOTAL	100,0	100,0	100,0	100,0	100,0	100,0
SOLTEROS	34,8	39,4	30,0	40,1	43,1	37,1
UNIDOS	34,6	33,8	35,4	34,8	34,4	35,2
CASADOS	23,3	22,9	23,7	19,5	19,2	19,8
VIUDOS	2,8	1,3	4,4	2,6	1,3	3,9
DIVORCIADOS	1,0	0,6	1,4	1,0	0,7	1,4
SEPARADOS	3,5	2,0	5,1	2,0	1,3	2,6

NOTA: SE EXCLUYEN LAS PERSONAS DE 15 AÑOS Y MÁS QUE NO DECLARARON SU SITUACIÓN CONYUGAL

FUENTE: INSTITUTO NACIONAL DE ESTADÍSTICA, INE

Con relación a la situación conyugal en el estado Apure, puede señalarse que la condición de Soltero(a) es la de mayor porcentaje para ambas fechas censales. Sin embargo, es importante destacar que hay más hombres que mujeres que se declararon en esta condición.

Los datos censales del último decenio señalan que la proporción de hombres Solteros para ambos sexos pasó de 34,8%, en 2001 a 43,1%, en 2011. Sin embargo, las mujeres Solteras aumentaron su proporción en mayor medida al pasar de 30,0% en 2001 a 37,1 % para el último censo. En la medida en que suceden los cambios antes descritos, se ha observado un aumento de la población que se declara como Unidos(as) de hecho. En esta categoría las mujeres superan a los hombres para ambos censos.

Por otra parte, se evidencia que aquellos que se declararon Casados(as) han descendido en el tiempo, por lo que podría deducirse que este tipo de uniones han ido perdiendo interés para la población empadronada, manteniendo la tendencia de mayor porcentaje de mujeres que hombres. Asimismo, aquellos que se declararon Viudos(as), Divorciados(as) y Separados(as) exhiben una tendencia casi constante, aunque se destaca el predominio de las mujeres sobre los hombres en todas estas categorías.

5. Relación de parentesco con el jefe o jefa del hogar y composición del hogar

ESTADO APURE
CUADRO 2.7 POBLACIÓN EN HOGARES, POR SEXO,
SEGÚN RELACIÓN O PARENTESCO CON EL JEFE O JEFA DEL HOGAR
CENSO 2011

RELACIÓN O PARENTESCO CON EL JEFE O JEFA DEL HOGAR	TOTAL	HOMBRES	MUJERES
TOTAL	457.751	231.978	225.773
JEFE O JEFA DEL HOGAR	112.578	73.429	39.149
ESPOSA(O) O COMPAÑERA(O)	69.149	11.369	57.780
HIJO(A)	190.477	102.178	88.299
HIJASTRO(A)	8.160	4.363	3.797
NIETO(A)	35.769	18.841	16.928
YERNO O NUERA	8.715	3.967	4.748
PADRE, MADRE	2.809	947	1.862
PADRASTRO, MADRASTRA	112	63	49
SUEGRO(A)	1.001	389	612
HERMANO(A)	6.800	3.967	2.833
CUÑADO(A)	2.031	1.136	895
SOBRINO(A)	7.819	4.082	3.737
OTRO PARIENTE	7.650	4.313	3.337
NO PARIENTE	4.202	2.735	1.467
SERVICIO DOMÉSTICO	366	138	228
PARIENTE DEL SERVICIO DOMÉSTICO	113	61	52

FUENTE: INSTITUTO NACIONAL DE ESTADÍSTICA, INE

En el Cuadro 2.7. se puede observar la población en hogares, residente en el estado Apure, por sexo, según la relación de parentesco con el jefe o jefa de hogar. Con esta información, se obtiene el porcentaje de los hogares que tienen jefatura de mujeres, así como la estructura del hogar censal en la entidad.

En cuanto a la relación de parentesco y la estructura interna de los hogares, señalada en el Gráfico 2.7. se tiene que

34,8% de los hogares del estado Apure tienen jefaturas de mujeres, en tanto que 65,2% de los mismos son jefaturados por hombres. Además, hace referencia a que entre los censos de 1990 y 2011, las jefaturas de hogar de mujeres han venido en aumento.

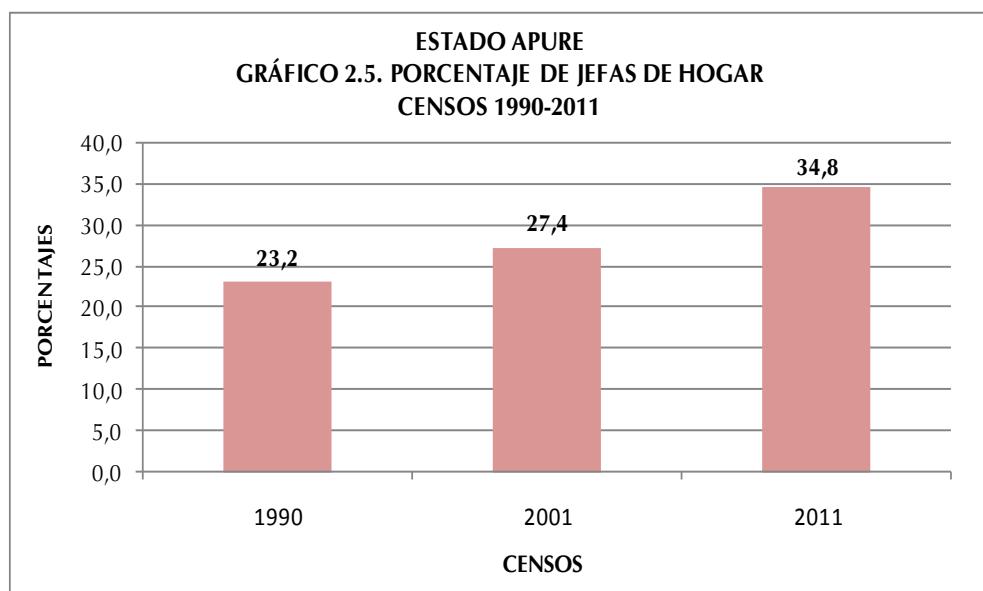

En el mapa se representan las jefas de hogar según municipio. Se puede observar que la mayor concentración de las mismas se encuentra en el municipio San Fernando. Los municipios donde se concentra la menor cantidad de jefas de hogar son Rómulo Gallegos y Pedro Camejo.

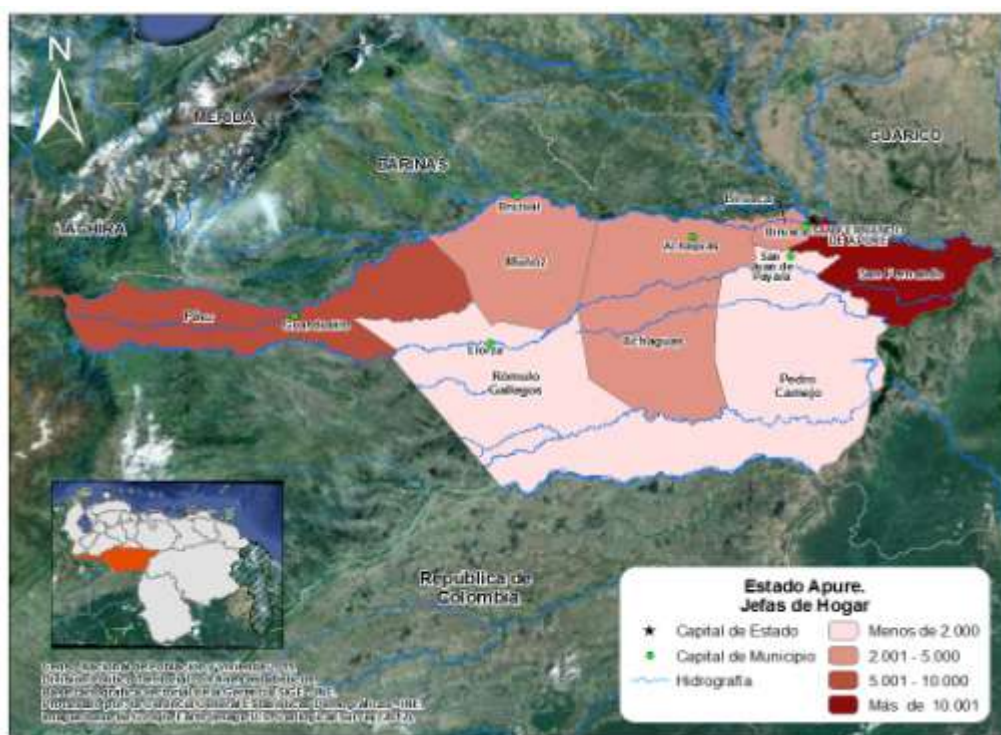

Al examinar la estructura del hogar censal en función de la relación de parentesco con el jefe o jefa del hogar indicada en el Gráfico 2.6., se observa que 83,1% de las personas que lo conforman consolidan el Núcleo del Hogar, es decir, son jefes o jefas, solos o acompañados por su Esposa(o) o Compañera(o) y con o sin Hijos(as) o Hijastros(as).

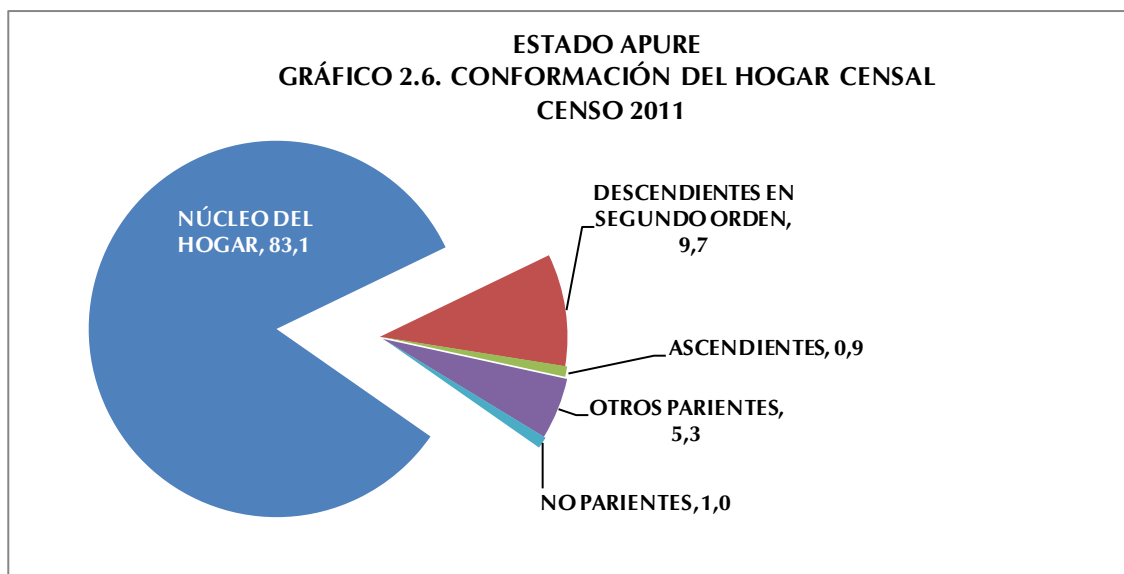

A partir del examen del hogar censal se encuentra que de los otros miembros del hogar, 9,7% son Descendientes en Segundo Grado (nietos o nietas, yernos o nueras), 0,9% Ascendientes (padre, madre, padrastro, madrastra, suegro o suegra), 5,3% Otros Parientes (hermano o hermana, cuñado o cuñada, sobrino o sobrina y otros parientes) y 1,0% No Parientes (no parientes, servicio doméstico y pariente del servicio doméstico).

6. Autoreconocimiento étnico

A partir del “I Encuentro de Estadísticas y Censo de Población Afrodescendiente” donde participaron países con amplia trayectoria en la inclusión de este tema en el censo, tales como Brasil, Ecuador y Colombia, avalados por la experiencia de CELADE- CEPAL, y por solicitud de la Red de Organizaciones Afrovenezolanas, y de la Oficina de Enlace con

Comunidades Afrodescendiente del Ministerio de Poder Popular para la Cultura, el Instituto Nacional de Estadística, cumpliendo con la Ley de la Función Pública de Estadística, y luego de una serie de investigaciones y análisis, decidió incorporar una pregunta en el XIV Censo Nacional de Población y Vivienda 2011, destinada al Autoreconocimiento Afrodescendiente, entendiendo como tal al proceso mediante el cual una persona hace conciencia y acepta sus valores, saberes, quehaceres, rasgos físicos y raíces históricas que lo identifican como descendiente de africanos/as.

ESTADO APURE
CUADRO 2.8. DISTRIBUCIÓN PORCENTUAL DE
LA POBLACIÓN, SEGÚN
AUTORECONOCIMIENTO ÉTNICO
CENSO 2011

AUTORECONOCIMIENTO ÉTNICO	%
TOTAL	100,0
NEGRA/NEGRO	5,3
AFRODESCENDIENTE	0,2
MORENA/MORENO	63,5
BLANCA/BLANCO	30,2
OTRA	0,8

FUENTE: INSTITUTO NACIONAL DE ESTADÍSTICA,

En el Cuadro 2.8 se presenta la distribución porcentual de la población según autoreconocimiento étnico, cabe destacar que 63,5% de la población objeto de esta pregunta en el estado Apure se autoreconoció como Morena/Moreno. Por su parte, 0,2% de la población de esta entidad se declaró Afrodescendiente.

7. Población con deficiencias, condiciones o discapacidades

El Consejo Nacional para las Personas con Discapacidad (CONAPDIS), con la finalidad de hacer cumplir el artículo 68 de la Ley para Personas con Discapacidad (promulgada en 2007), elaboró una propuesta de pregunta para el XIV Censo Nacional de Población y Vivienda, y así obtener la información necesaria para el diseño de políticas y programas que beneficien directamente a este sector de la población.

La distribución de la población según la deficiencia, condición o discapacidad señalada en el Cuadro 2.9 indica que 95,1% de la población censada (463.350 personas) se ubica en la categoría Ninguna.

ESTADO APURE
CUADRO 2.9. POBLACIÓN, SEGÚN DEFICIENCIAS, CONDICIONES O
DISCAPACIDADES
CENSO 2011

DEFICIENCIA, CONDICIÓN O DISCAPACIDAD	TOTAL	%
TOTAL 1/	456.905	
VISUAL	7.134	1,6
AUDITIVA	1.578	0,3
NEUROLÓGICA	2.709	0,6
MÚSCULO ESQUELÉTICA	3.315	0,7
VOZ Y HABLA	1.030	0,2
CARDIOVASCULAR	2.983	0,7
MENTAL-INTELLECTUAL	1.857	0,4
RESPIRATORIA	2.335	0,5
MENTAL-PSICOSOCIAL	987	0,2
NINGUNA	436.350	95,5

1/ CORRESPONDE A LA POBLACIÓN QUE RESPONDIÓ A LA MENCIONADA PREGUNTA Y NO A LA SUMA DE LAS PERSONAS SEGÚN LOS TIPOS DE DEFICIENCIAS, CONDICIONES O DISCAPACIDADES QUE TIENEN, PORQUE NO SON EXCLUYENTES

FUENTE: INSTITUTO NACIONAL DE ESTADÍSTICA, INE

Sin embargo, del total de la población empadronada en el estado Apure 1,6% (7.134 personas) declaró tener deficiencia Visual, 0,7% (2.983 personas) respondió tener deficiencia Cardiovascular y 0,7% (3.315 personas) declaró tener deficiencia Músculo Esquelética.

8. Lugar a dónde acudió cuando necesitó atención médica durante el último año

ESTADO APURE
CUADRO 2.10. POBLACIÓN, SEGÚN LUGAR A DÓNDE ACUDIÓ
CUANDO NECESITÓ ATENCIÓN MÉDICA
CENSO 2011

LUGAR A DÓNDE ACUDIÓ	TOTAL	%
TOTAL 1/	456.856	
INSTITUTO VENEZOLANO DE LOS SEGUROS SOCIALES (IVSS)	8.682	1,9
INSTITUTO DE PREVISIÓN SOCIAL (IPASME, INPREABOGADO, IPP)	7.640	1,7
CONSULTORIO, CLÍNICA U HOSPITAL PRIVADO	38.623	8,5
HOSPITAL PÚBLICO	123.458	27,0
LOCALES DE LA MISIÓN BARRIO ADENTRO	102.902	22,5
AMBULATORIO	84.843	18,6
NO NECESITÓ ASISTENCIA MÉDICA	204.605	44,8

1/ CORRESPONDE A LA POBLACIÓN QUE RESPONDIÓ A LA MENCIONADA PREGUNTA Y NO A LA SUMA DE LAS PERSONAS SEGÚN LOS LUGARES A DÓNDE ACUDIÓ PORQUE NO SON EXCLUYENTES

FUENTE: INSTITUTO NACIONAL DE ESTADÍSTICA, INE

El Cuadro 2.10 presenta la distribución porcentual y absoluta por sexo, de la población total residente en el estado Apure según el lugar al que acudió cuando necesitó atención médica en el año 2011. Se observa que el lugar al que más acudió la población en el período mencionado fue la categoría Hospital Público con 27,0% (123.458 personas), seguido por Locales de la Misión Barrio Adentro con 22,5% (102.902 personas) y Ambulatorio con 18,6% (84.843 personas).

III. CARACTERÍSTICAS DE FECUNDIDAD

La fecundidad hace referencia al resultado efectivo del proceso de reproducción humana, el cual está relacionado con las condiciones educativas, sociales y económicas que rodean a la población. El estudio de la fecundidad alude fundamentalmente a la población de mujeres en edad fértil (15 a 49 años), segmento etario donde se concentra la mayor posibilidad de concebir. Sin embargo, es conveniente considerar además, el comportamiento del conjunto de mujeres de 12 años y más, las cuales reflejan la tendencia de la fecundidad acumulada. Para el Censo 2011 las mujeres de 12 años y más representan 73,0% del total de mujeres residentes en el estado Apure.

1. Paridez total y por grupo de edad

La estimación de la paridez total en el estado Apure se obtiene a partir de la pregunta sobre fecundidad acumulada del Censo 2011, dirigida a las mujeres de 12 años y más, ésta indica que el número promedio de hijos por mujer se sitúa en el orden de 2,4 mientras que en el año 2001 el valor de dicho indicador se elevaba a 3,0 hijos por mujer. En el Cuadro 3.1 se puede observar el comportamiento de la variable: número de hijos(as) nacidos(as) vivos(as), según el grupo de edad de la madre. Con base en esta información pueden elaborarse diversos análisis, uno de los cuales lo constituye el comportamiento de la paridez media (promedio de hijos por mujer), importante indicador de gran utilidad para la toma de decisiones en relación a las políticas de salud sexual y reproductiva.

ESTADO APURE
CUADRO 3.1. MUJERES DE 12 AÑOS Y MÁS, POR NÚMERO TOTAL DE HIJOS
NACIDOS VIVOS, SEGÚN GRUPO DE EDAD
CENSOS 2001 - 2011

GRUPO DE EDAD	2001			2011		
	MUJERES	HIJOS NACIDOS VIVOS	PARIDEZ	MUJERES	HIJOS NACIDOS VIVOS	PARIDEZ
TOTAL	117.322	356.540	3,0	165.054	395.076	2,4
12-14	12.646	175	0,0	13.838	199	0,0
15-19	17.821	6.582	0,4	25.911	6.727	0,3
20-24	15.147	22.555	1,5	22.473	22.424	1,0
25-29	13.920	34.855	2,5	18.814	34.347	1,8
30-34	12.669	42.511	3,4	16.324	41.138	2,5
35-39	10.955	44.797	4,1	14.579	45.406	3,1
40-44	8.943	42.863	4,8	12.852	44.962	3,5
45-49	6.700	36.141	5,4	10.581	41.685	3,9
50-54	5.124	30.825	6,0	8.505	37.564	4,4
55-59	3.659	24.935	6,8	6.695	32.744	4,9
60-64	3.046	22.306	7,3	4.746	25.692	5,4
65-69	2.435	19.012	7,8	3.354	20.268	6,0
70-74	1.724	12.811	7,4	2.500	16.028	6,4
75-79	1.086	7.267	6,7	1.896	12.948	6,8
80-84	721	4.318	6,0	1.110	7.346	6,6
85 Y MÁS	726	4.587	6,3	876	5.598	6,4

NOTA: SE EXCLUYEN LAS MUJERES QUE NO DECLARARON EL NÚMERO DE HIJOS NACIDOS VIVOS TENIDOS

FUENTE: INSTITUTO NACIONAL DE ESTADÍSTICA, INE

La fecundidad se relaciona directamente con la edad, tal cual se ve reflejado en las estimaciones de la paridez correspondientes al estado Apure que se presenta en el Gráfico 3.1. En efecto, el número promedio de hijos tenidos por mujer, calculado a partir de los datos del Censo 2011 muestra una tendencia creciente a medida que se avanza en los grupos de edad hasta alcanzar un valor de 6,8 hijos entre las mujeres de 75 a 79 años, a diferencia del Censo 2001 en el cual el mayor número de hijos por mujer correspondió a los grupos de 65 a 69 años, que alcanzó el valor de 7,8.

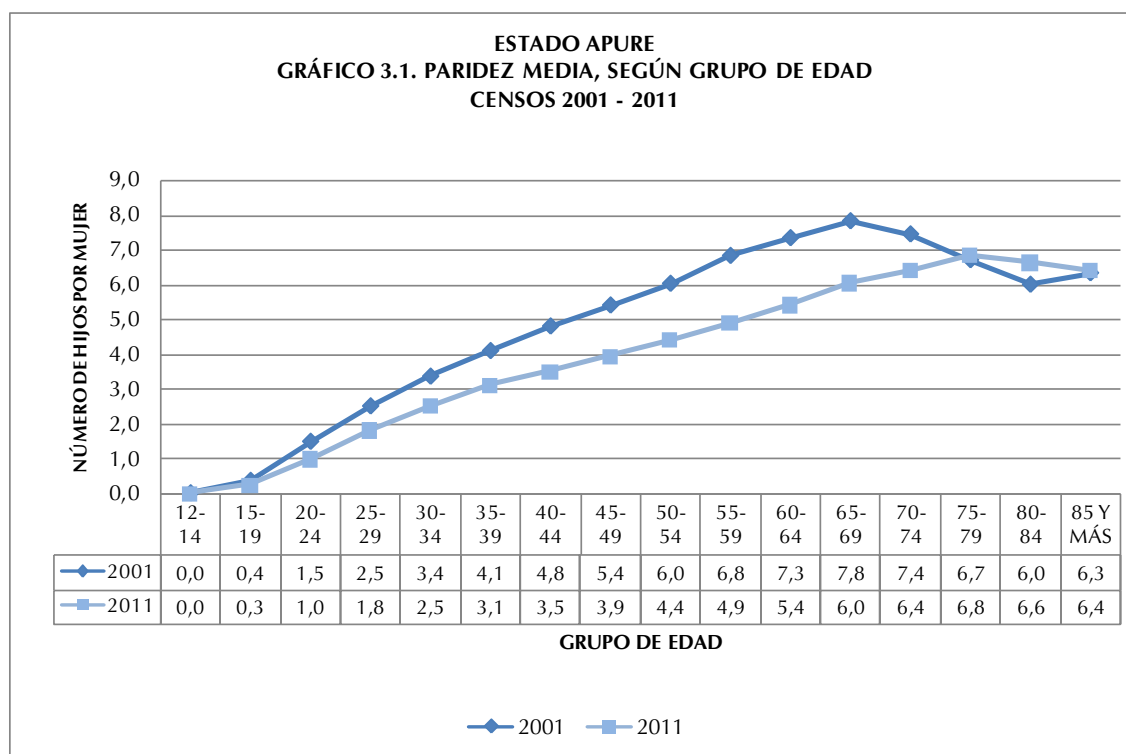

La comparación entre las estimaciones de paridez por edad a partir de los 12 años obtenidas de los Censos 2001 y 2011 dan cuenta del descenso de la fecundidad observado en el estado Apure.

En el Gráfico 3.1 se aprecia que, entre las edades tempranas (15 a 39 años), el desplazamiento de la curva es más leve, pero de los 40 años en adelante se hace más pronunciado debido a una mayor disminución de la fecundidad entre las mujeres que habían alcanzado niveles más altos. Es así que, en 2001, la paridez en el tramo final del

período fértil (de 45 a 49 años) se ubicó en un número promedio de 5,4 hijos por mujer, mientras que en 2011 ese nivel bajó a 3,9 hijos.

2. Distribución de las mujeres sin hijos

El Cuadro 3.2. indica la distribución porcentual y absoluta de las mujeres de 12 años y más residentes en la entidad en estudio, que declararon no haber tenido ningún hijo(a) nacido(a) vivo(a).

Se destaca el incremento en el porcentaje de mujeres sin hijos en casi todos grupos, lo cual refleja los cambios que se están operando en el patrón de la fecundidad, donde la reducción del nivel se ha visto favorecida, al menos ligeramente, por cierta tendencia a posponer la llegada del primer hijo.

ESTADO APURE
CUADRO 3.2. MUJERES DE 12 AÑOS Y MÁS SIN HIJOS,
SEGÚN GRUPO DE EDAD
CENSOS 2001 - 2011

GRUPO DE EDAD	2001			2011		
	TOTAL DE MUJERES	MUJERES SIN HIJOS	%	TOTAL DE MUJERES	MUJERES SIN HIJOS	%
TOTAL	117.322	35.238	30,0	165.054	55.605	33,7
12-14	12.646	12.494	98,8	13.838	13.664	98,7
15-19	17.821	13.282	74,5	25.911	20.776	80,2
20-24	15.147	4.571	30,2	22.473	9.583	42,6
25-29	13.920	1.966	14,1	18.814	4.109	21,8
30-34	12.669	906	7,2	16.324	2.148	13,2
35-39	10.955	539	4,9	14.579	1.292	8,9
40-44	8.943	339	3,8	12.852	979	7,6
45-49	6.700	223	3,3	10.581	770	7,3
50-54	5.124	176	3,4	8.505	565	6,6
55-59	3.659	125	3,4	6.695	447	6,7
60-64	3.046	122	4,0	4.746	348	7,3
65-69	2.435	91	3,7	3.354	259	7,7
70-74	1.724	140	8,1	2.500	234	9,4
75-79	1.086	129	11,9	1.896	169	8,9
80-84	721	74	10,3	1.110	138	12,4
85 Y MÁS	726	61	8,4	876	124	14,2

NOTA: SE EXCLUYEN LAS MUJERES QUE NO DECLARARON EL NÚMERO DE HIJOS NACIDOS VIVOS TENIDOS

FUENTE: INSTITUTO NACIONAL DE ESTADÍSTICA, INE

IV. CARACTERÍSTICAS EDUCATIVAS

1. Niveles de alfabetismo

Se entiende por alfabetismo, la capacidad de las personas para leer y escribir un párrafo sencillo en un idioma cualquiera. La UNESCO recomienda su estudio en la población de 10 años y más. Se refiere a la capacidad de las personas mayores de tres años para leer y escribir un párrafo cualquiera en un idioma cualquiera.

El alfabetismo en el estado Apure se ha incrementado en forma considerable. En este último censo la población de 10 años y más residente en la entidad fue de 359.789 personas y la tasa de alfabetismo de dicha población se ubicó en 90,0% cuando en 1981 su valor era 74,2%. (Ver Cuadro 4.1)

ESTADO APURE
CUADRO 4.1. POBLACIÓN DE 10 AÑOS Y MÁS ALFABETA, SEGÚN GRUPO DE EDAD
CENSOS 1981 - 2011

GRUPO DE EDAD	CENSOS							
	1981		1990		2001		2011	
	POBLACIÓN	ALFABETAS	POBLACIÓN	ALFABETAS	POBLACIÓN	ALFABETAS	POBLACIÓN	ALFABETAS
TOTAL	127.285	94.420	192.731	156.683	270.500	235.648	359.789	323.777
10 - 24	66.227	55.462	93.433	82.309	121.205	112.524	149.958	141.589
25 - 54	48.262	34.016	79.233	64.094	120.240	105.503	165.743	150.613
55 Y MÁS	12.796	4.942	20.065	10.280	29.055	17.621	44.088	31.575

NOTA: SE EXCLUYEN LAS PERSONAS QUE NO DECLARARON SU CONDICIÓN DE ALFABETISMO

FUENTE: INSTITUTO NACIONAL DE ESTADÍSTICA, INE

Por su parte, la evolución de las tasas de alfabetismo según grupo de edad también permite constatar la disminución progresiva de las brechas existentes entre las mismas, las cuales denotan un incremento continuo a través del tiempo, es decir, cada vez hay un mayor número de personas que abandonan la condición de analfabetas

Así lo demuestra el Gráfico 4.1 que indica la tendencia de las tasas de alfabetismo según grupo de edad del estado Apure, en el período comprendido entre los censos 1981 y 2011. Las tasas de alfabetismo son más altas en los grupos más jóvenes, pues son éstos los que

han sido beneficiados por las mejoras educativas ocurridas en el país en los últimos cincuenta años.

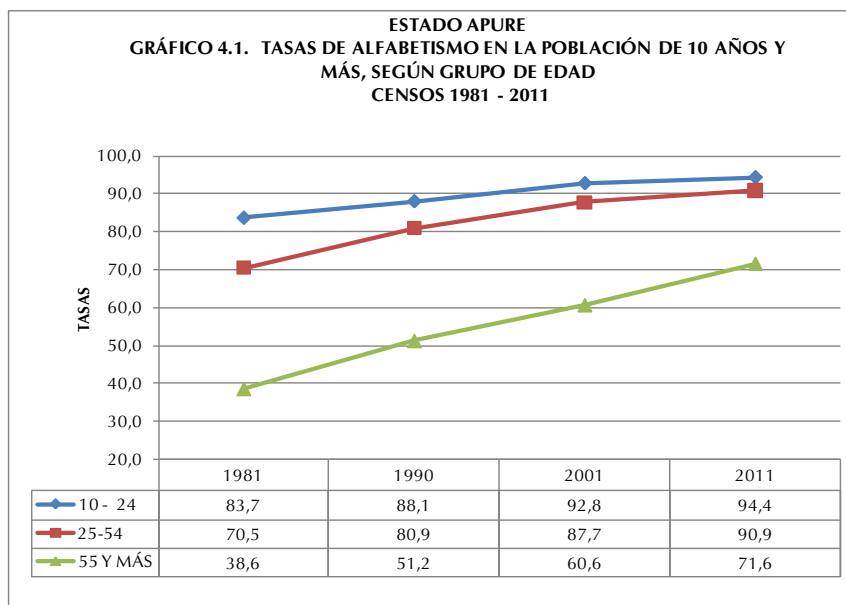

Cabe destacar que en el período estudiado la proporción de personas alfabetas con edades comprendidas entre 10 y 24 años, se incrementó alrededor de 10,7 puntos porcentuales. Para el grupo de personas de 25 a 54 años el aumento fue del orden de 20,4 puntos porcentuales y el grupo de 55 años y más, presentó el mayor aumento porcentual al aumentar 33,0 puntos porcentuales de variación.

En el mapa se presentan los municipios del estado Apure según las tasas de alfabetismo, pudiendo observarse que la más alta está ubicada en el municipio San Fernando con más de 93% de alfabetos, sin embargo es curioso notar que el resto de los municipios se encuentran por debajo del 93%.

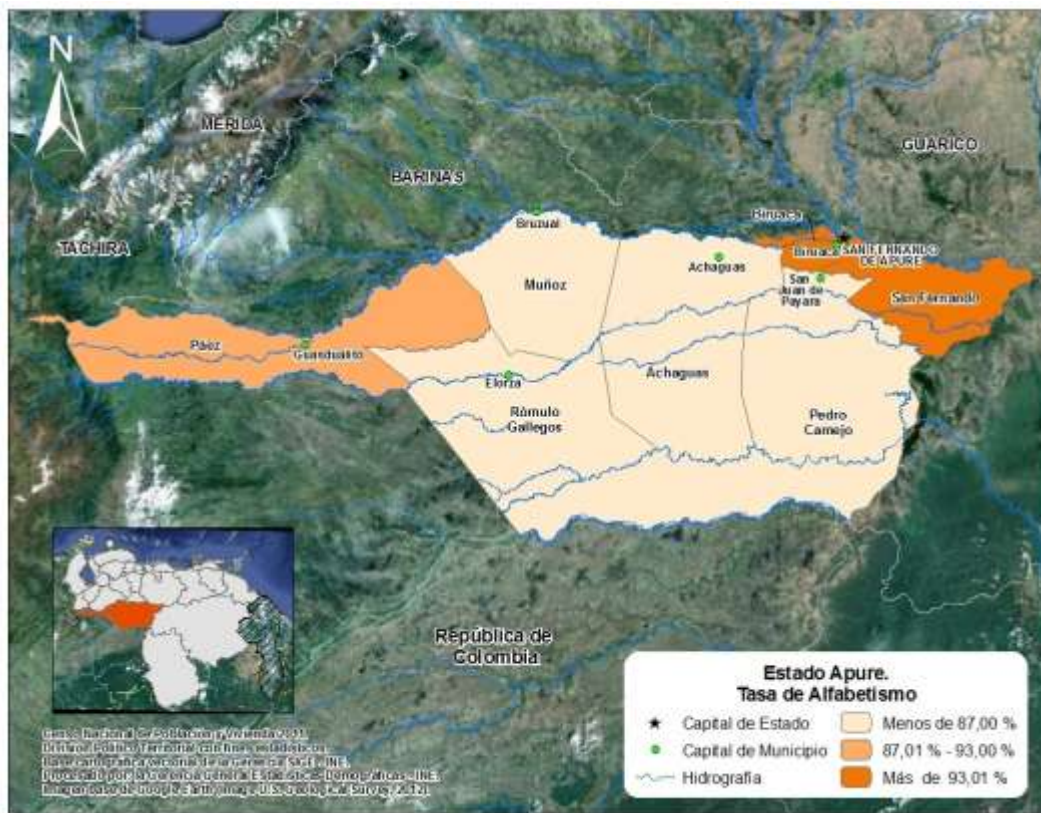

V. LUGAR DE NACIMIENTO Y MOVIMIENTOS MIGRATORIOS

No es secreto que los movimientos migratorios en Venezuela han sido una constante desde la época de la independencia del país; evidencia de ello, es el mestizaje en sus habitantes.

En 1950, la población de Venezuela llegaba a 5 millones de habitantes. Como producto de la Segunda Guerra Mundial, entre 1948 y 1961, llegaron al país una gran cantidad de migrantes principalmente de Europa Occidental. En efecto en el Censo de 1961 se empadronaron 7.523.999 habitantes, con un total de 541.563 inmigrantes de los cuales 369.298 eran europeos.

En el Cuadro 5.1, se presenta el comportamiento de la población residente en el estado Apure según el lugar de nacimiento; Se aprecia que la contribución de la población nacida en el exterior empadronada en esta entidad se mantiene en el orden del 3%.(Ver Cuadro 5.1.)

ESTADO APURE
CUADRO 5.1. POBLACIÓN TOTAL, SEGÚN LUGAR DE NACIMIENTO
CENSOS 1961 - 2011

LUGAR DE NACIMIENTO	CENSOS					
	1961	1971	1981	1990	2001	2011
TOTAL	117.577	164.705	188.187	285.412	377.756	459.025
EN EL PAÍS	113.114	158.732	181.019	274.278	364.788	441.795
EN EL EXTERIOR	4.463	5.973	7.168	11.134	12.968	17.230
PORCENTAJES						
TOTAL	100,0	100,0	100,0	100,0	100,0	100,0
EN EL PAÍS	96,2	96,4	96,2	96,1	96,6	96,2
EN EL EXTERIOR	3,8	3,6	3,8	3,9	3,4	3,8

FUENTE: INSTITUTO NACIONAL DE ESTADÍSTICA, INE

En el Cuadro 5.2 se destaca la participación principalmente de los nacidos en Colombia, con el 91,8% del total de la población nacida en el exterior residente en la entidad.

ESTADO APURE
CUADRO 5.2. POBLACIÓN NACIDA EN EL
EXTERIOR, SEGÚN PAÍS DE NACIMIENTO
CENSO 2011

PAÍS DE NACIMIENTO	TOTAL	%
TOTAL	14.925	100,0
ARGENTINA	16	0,1
BOLIVIA	29	0,2
BRASIL	17	0,1
CHILE	28	0,2
COLOMBIA	13.696	91,8
ECUADOR	29	0,2
ESPAÑA	55	0,4
ITALIA	63	0,4
PERÚ	74	0,5
PORTUGAL	34	0,2
REPÚBLICA DOMINICANA	36	0,2
OTRO PAÍS	848	5,7

NOTA: SE EXCLUYE LA POBLACIÓN QUE NO DECLARÓ PAÍS DE NACIMIENTO

FUENTE: INSTITUTO NACIONAL DE ESTADÍSTICA, INE

Por otra parte, en el Cuadro 5.3 se aprecia la población residente en el estado Apure según su entidad de nacimiento. En el año 1981, se registró la mayor proporción de personas nacidas en otras entidades del país cuando la cifra alcanzó 13,3%. En el censo 1971 la cantidad de personas nacidas en la entidad se ubicó en el punto más alto del período estudiado, representando el 92,4% del total de los residentes del estado.

ESTADO APURE
CUADRO 5.3. POBLACIÓN NACIDA EN EL PAÍS, SEGÚN ENTIDAD DE NACIMIENTO
CENSOS 1961 - 2011

ENTIDAD DE NACIMIENTO	CENSOS					
	1961	1971	1981	1990	2001	2011
POBLACIÓN NACIDA EN EL PAÍS	113.114	158.732	181.019	274.278	364.788	441.795
EN LA MISMA ENTIDAD	101.381	146.687	157.008	241.911	316.670	399.853
EN OTRAS ENTIDADES	11.733	12.045	24.011	32.367	48.118	41.942
PORCENTAJES						
TOTAL	100,0	100,0	100,0	100,0	100,0	100,0
EN LA MISMA ENTIDAD	89,6	92,4	86,7	88,2	86,8	90,5
EN OTRAS ENTIDADES	10,4	7,6	13,3	11,8	13,2	9,5

FUENTE: INSTITUTO NACIONAL DE ESTADÍSTICA, INE

VI. VIVIENDAS Y HOGARES

1. Características de las viviendas

En el Censo 2011 se empadronaron en el estado Apure 123.070 viviendas. De ellas 123.022 son Viviendas Familiares, mientras que 48 unidades constituyen Viviendas Colectivas.

ESTADO APURE
CUADRO 6.1. TOTAL DE VIVIENDAS, SEGÚN TIPO DE VIVIENDA
CENSOS 2001-2011

TIPO DE VIVIENDA	CENSOS	
	2001	2011
TOTAL	84.703	123.070
FAMILIAR	84.355	123.022
COLECTIVA 1/	348	48

1/ INCLUYE LAS VIVIENDAS CLASIFICADAS COMO REFUGIO

FUENTE: INSTITUTO NACIONAL DE ESTADÍSTICA, INE

Las Viviendas Familiares constituyen la residencia de una o más personas que conforman el o los hogares censales. Su estudio permite determinar, en forma fehaciente, las condiciones de habitabilidad de uno o más hogares en la vivienda.

Al observar el Cuadro 6.1 se aprecia que

en 2011 las Viviendas Familiares crecieron hasta 45,7%, mientras que en las Viviendas Colectivas se dio un drástico descenso de 81,0%.

Es importante señalar que aún cuando en un principio se incluyeron los refugios en el cuestionario como una vivienda de tipo familiar, en términos operativos de campo y en la posterior validación de la información censal, se acordó considerarlos como vivienda colectiva. Esto debido a que no se cumplía a cabalidad la definición de hogar censal; la temporalidad de la residencia habitual no era clara y el número de “hogares” si se pudieran decir así, residiendo en una misma estructura o vivienda superaba el promedio considerado “válido” en una vivienda familiar.

ESTADO APURE
CUADRO 6.2. VIVIENDAS FAMILIARES, SEGÚN CONDICIÓN DE OCUPACIÓN
CENSOS 2001-2011

CONDICIÓN DE OCUPACIÓN	CENSOS			
	2001		2011	
	TOTAL	%	TOTAL	%
TOTAL	84.097	100,0	122.716	100,0
OCUPADA	73.201	87,0	109.639	89,3
DESOCUPADA	5.147	6,1	7.213	5,9
OCASIONAL	3.417	4,1	3.881	3,2
EN CONSTRUCCIÓN	2.332	2,8	1.983	1,6

NOTA: SE EXCLUYEN LAS VIVIENDAS CLASIFICADAS COMO OTRA CLASE Y REFUGIO

FUENTE: INSTITUTO NACIONAL DE ESTADÍSTICA, INE

En cuanto a las Viviendas Familiares el Cuadro 6.2 indica que las Viviendas Ocupadas pasan de 87,0% en 2001 a 89,3% en 2011. Por otra parte, se observa una disminución las Viviendas Desocupadas que van de 6,1% en 2001 a 5,9% en 2011, las Viviendas de Uso Ocasional que presentan una caída de 4,1% a 3,2 y las Viviendas en Construcción que bajan de 2,8% en 2001 a 1,6% en 2011.

El Cuadro 6.3 presenta las Viviendas Familiares según tipo. En este sentido se puede apreciar que la mayoría de ellas (82,4%) son Quintas, Casaquintas o Casas; proporción que disminuyó con respecto al Censo 2001. Los Apartamentos en Edificio y en Quinta, Casaquinta o Casa aumentaron de 1,3% a 1,4, al igual que los Ranchos, los cuales pasan de 14,8% a 15,8%.

ESTADO APURE
CUADRO 6.3. VIVIENDAS FAMILIARES, SEGÚN TIPO
CENSOS 2001-2011

TIPO DE VIVIENDA FAMILIAR	CENSOS			
	2001		2011	
	TOTAL	%	TOTAL	%
TOTAL	84.355	100,0	123.022	100,0
QUINTA O CASAQUINTA Y CASA 1/	70.526	83,6	101.346	82,4
APARTAMENTO EN EDIFICIO Y APARTAMENTO	1.076	1,3	1.692	1,4
EN QUINTA, CASAQUINTA O CASA				
RANCHO	12.490	14,8	19.422	15,8
VIVIENDA INDÍGENA	0	0,0	256	0,2
OTRA CLASE Y CASA DE VECINDAD	263	0,3	306	0,2

1/ INCLUYE LAS VIVIENDAS CLASIFICADAS COMO MANSIÓN (2001)

NOTA: SE EXCLUYEN LAS VIVIENDAS CLASIFICADAS COMO REFUGIO

FUENTE: INSTITUTO NACIONAL DE ESTADÍSTICA, INE

Por otra parte, y por petición de la Fundación Venezolana de Investigaciones Sismológicas (FUNVISIS), en el XIV Censo Nacional de Población y Vivienda se estudian los años de construcción de la vivienda. Esta pregunta se refiere al período de años de construcción de la vivienda desde que se comenzó a construir hasta la fecha del empadronamiento, sin tener en cuenta las reformas que se hayan podido efectuar después de construida.

ESTADO APURE
CUADRO 6.4 TOTAL DE VIVIENDAS FAMILIARES
OCUPADAS, SEGÚN AÑOS DE CONSTRUCCIÓN
CENSO 2011

AÑOS DE CONSTRUCCIÓN	TOTAL
TOTAL	109.639
MENOS DE 10 AÑOS	41.669
DE 10 A 13 AÑOS	16.462
DE 14 A 28 AÑOS	27.074
DE 29 A 43 AÑOS	14.737
DE 44 A 56 AÑOS	3.779
MÁS DE 56 AÑOS	1.487
NO SABE	4.431

NOTA: SE EXCLUYEN LAS VIVIENDAS CLASIFICADAS COMO OTRA CLASE Y REFUGIO

FUENTE: INSTITUTO NACIONAL DE ESTADÍSTICA, INE

El Cuadro 6.4. presenta las viviendas familiares ocupadas por años de construcción. El mayor número de ellas (41.669 viviendas) fueron construidas en menos de 10 años.

El Gráfico 6.1 ratifica que la mayor proporción de viviendas fueron construidas en los últimos 10 años (38,0%), seguido por 24,7% de viviendas construidas hace 14 a 28 años.

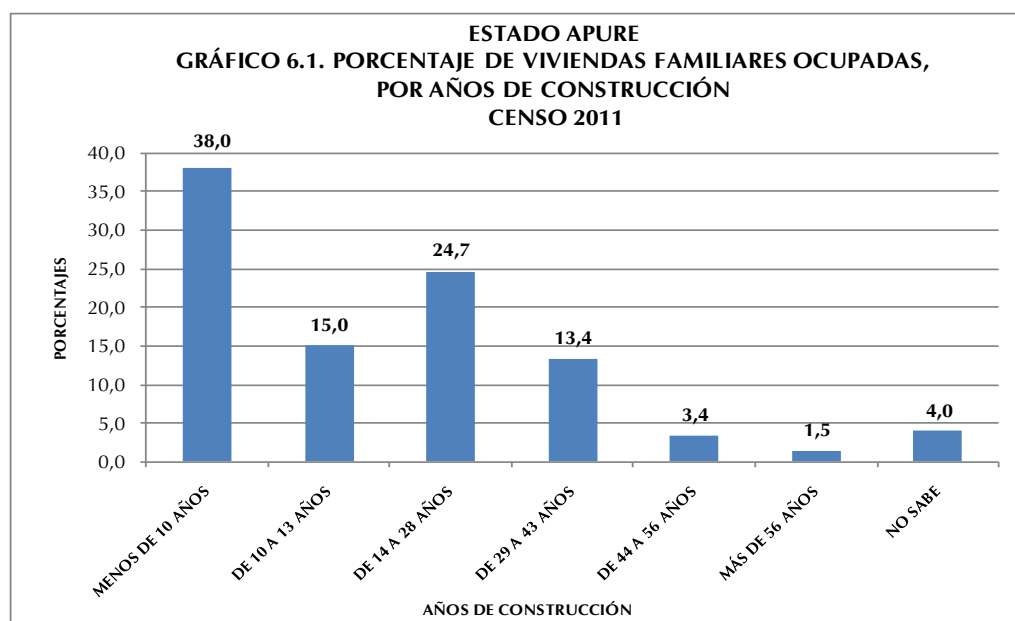

2. Equipamiento del hogar

El hogar es una unidad doméstica formada por una persona o un grupo de personas, unidas o no por vínculos familiares, que conviven en una misma vivienda o en parte ella, comparten los mismos servicios y mantienen un gasto común para la compra de la comida.

Más allá de su mera identificación y conteo, utilizar el hogar como unidad de análisis con temas de investigación e indicadores particulares, permite conocer la situación sobre su composición y funcionamiento. El Censo 2011 reveló que en el estado Apure se empadronaron 112.578 hogares.

Antes de 1981 la disponibilidad de artefactos y otros bienes de los cuales disponen los hogares para su confort y mejora de la calidad de vida, eran estudiados con relación a la vivienda. Sin embargo, es en el Censo 2011 que el cuestionario censal introduce como “bloque o sección” a los hogares como una unidad de análisis independiente. Con ello se logra estudiar la situación real de más de un hogar compartiendo una misma vivienda y se pueden obtener por separado los datos con respecto a los bienes para cada hogar.

ESTADO APURE
CUADRO 6.5. HOGARES CON DISPONIBILIDAD DE TECNOLOGÍAS
CENSOS 2001 - 2011

DISPONIBILIDAD DE TECNOLOGÍAS	CENSOS	
	2001	2011
TOTAL 1/	77.265	112.267
TELEFONÍA FIJA ENCHUFE/LÍNEA 2/	15.244	39.163
TV POR CABLE O SATELITE	16.373	51.998
COMPUTADORA	2.610	18.699
ACCESO A INTERNET	639	10.889

1/: CORRESPONDE AL TOTAL DE HOGARES EMPADRONADOS Y NO A LA SUMA DE LAS TECNOLOGÍAS QUE DISPONEN YA QUE NO SON EXCLUYENTES

2/: PARA EL CENSO 2001 LA TELEFONÍA FIJA SE INVESTIGÓ EN LA SECCIÓN DE VIVIENDAS

NOTA: SE EXCLUYEN LOS HOGARES EN VIVIENDAS CLASIFICADAS COMO REFUGIO Y OTRA CLASE

FUENTE: INSTITUTO NACIONAL DE ESTADÍSTICA, INE

El Cuadro 6.5. se observa se observa la disponibilidad de tecnologías en los hogares del estado Apure en valores absolutos, destacándose el notable incremento de los hogares que disponen de TV por cable o satélite, computadora y acceso a Internet, lo cual indica un significativo avance tecnológico de los mencionados hogares.

El Gráfico 6.2. presenta la disponibilidad de tecnologías en el hogar para los dos últimos censos.

Se puede observar que para 2011 el estado Apure presenta avances importantes con respecto a 2001. Es de notoria importancia el incremento de la proporción de hogares con disponibilidad de Computadora la cual aumentó 13,3 puntos porcentuales en el lapso 2000-2001. Aunado a esto, el Acceso a Internet se incrementó 8,9 puntos porcentuales.

De manera similar, la disponibilidad de Televisión por Cable o Satélite y de Telefonía Fija por Línea/Enchufe superó considerablemente a la proporción determinada en 2001. En este sentido es importante destacar que en el Censo 2001, la categoría Teléfono Fijo se investigaba en la sección de Vivienda.

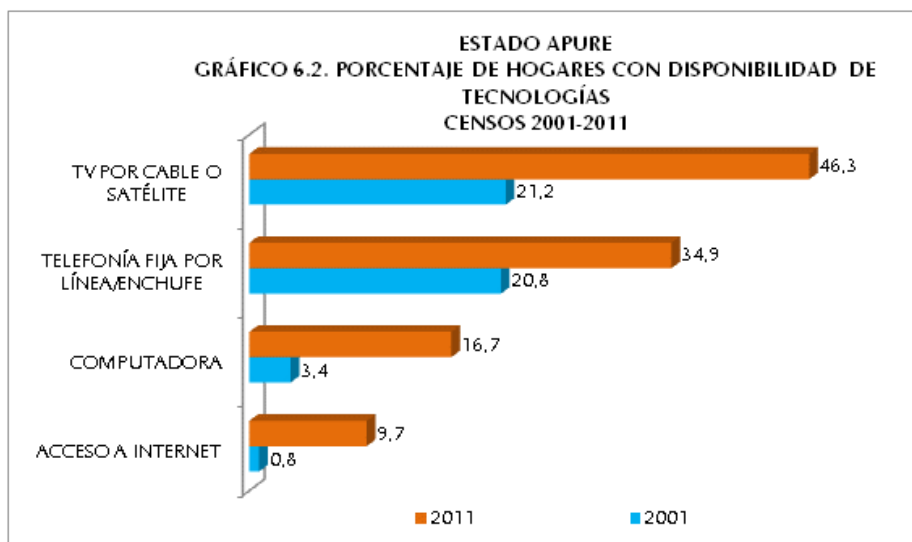

ESTADO APURE
CUADRO 6.6. HOGARES CON DISPONIBILIDAD DE EQUIPAMIENTOS CENSOS 2001 - 2011

DISPONIBILIDAD DE EQUIPAMIENTOS	CENSOS	
	2001	2011
TOTAL 1/	77.265	112.267
RADIO	59.604	67.807
TELEVISOR	50.262	91.334
NEVERA	48.089	82.615
LAVADORA	19.058	59.710
SECADORA	1.499	20.083
CALENTADOR DE AGUA	752	566
AIRE ACONDICIONADO	13.441	59.045
COCINA	0	101.118

1/: CORRESPONDE AL TOTAL DE HOGARES EMPADRONADOS Y NO A LA SUMA DE LOS EQUIPOS QUE DISPONEN YA QUE NO SON EXCLUYENTES

NOTA: SE EXCLUYEN LOS HOGARES EN VIVIENDAS CLASIFICADAS COMO REFUGIO Y OTRA CLASE

FUENTE: INSTITUTO NACIONAL DE ESTADÍSTICA, INE

En cuanto a la disponibilidad de equipamiento por parte del estado Apure, las tendencias son más marcadas en comparación con el Censo 2001, para casi todas las categorías investigadas. En el Cuadro 6.6 se observa la disponibilidad de equipamiento en los hogares del estado Apure en valores absolutos, destacándose el notable incremento en la disponibilidad de aire acondicionado, lavadora, secadora y televisor. Estos incrementos se traducen en una mejor calidad de vida para los hogares de la entidad.

Así lo demuestra el Gráfico 6.3 cuando se

observa un incremento de 35,2 puntos porcentuales de los hogares con Aire Acondicionado, Televisor que sube 16,3 puntos porcentuales y 28,5 puntos porcentuales de aumento de hogares con Lavadora.

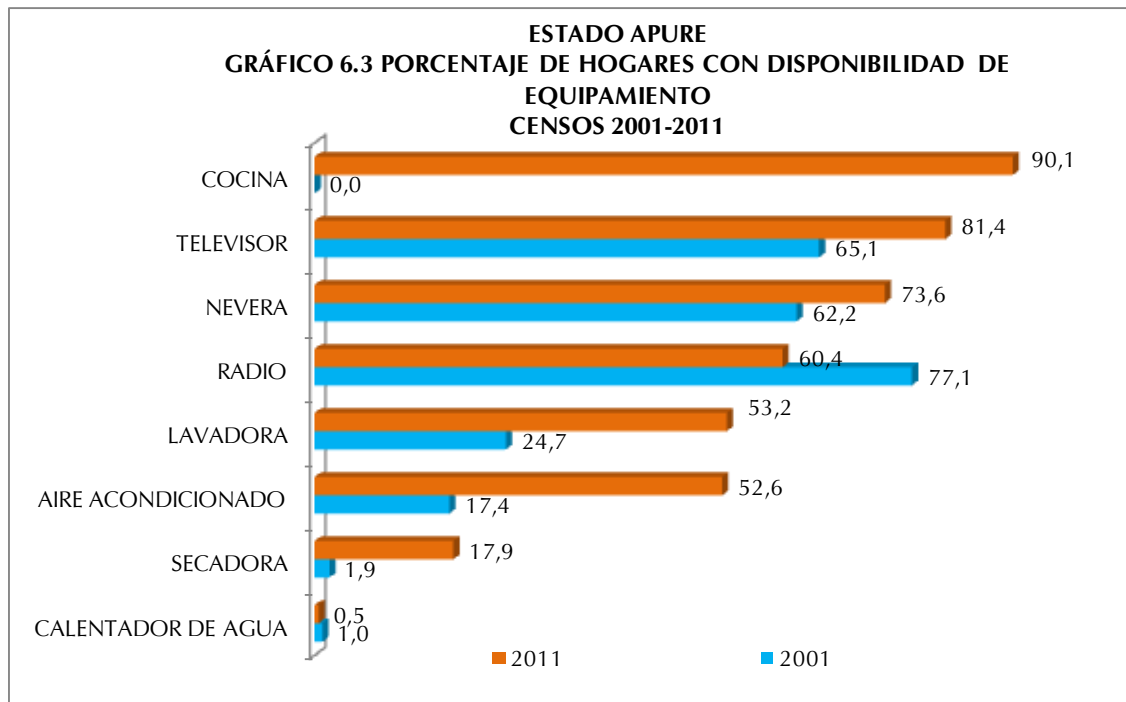

En cuanto a la disponibilidad de Radio se observa una disminución con respecto a 2001 del orden de los 16,7 puntos porcentuales, lo que pudiese estar explicado por las diversas modalidades de acceso a este medio que existen en la actualidad, por ejemplo a través de Internet.

Es importante señalar que la categoría Cocina en 2001 no se preguntaba en la sección de hogares sino en la sección de Vivienda y se indagaba el lugar donde ésta se ubicaba, (cuarto solo, sala comedor etc.), por cuanto el propósito de esta pregunta era servir de base de información para la determinación del uso de espacios internos de la vivienda, condiciones de salud, higiene y confort en las viviendas. Esta forma de investigación imposibilitaba identificar, en el caso de más de un hogar en la vivienda, si cada uno de ellos tenía acceso a dicho artefacto. Es por eso que no se puede establecer la comparación de la proporción de hogares con disponibilidad de cocina en este lapso de estudio.

ESTADO APURE
CUADRO 6.7. HOGARES CON DISPONIBILIDAD DE
VEHÍCULOS
CENSOS 2001 - 2011

DISPONIBILIDAD DE VEHICULOS	CENSOS	
	2001	2011
TOTAL 1/	77.265	112.267
BICICLETA	39.719	31.921
MOTO	5.872	27.443
CARRO	15.073	18.718

1/: CORRESPONDE AL TOTAL DE HOGARES EMPADRONADOS Y NO A LA SUMA DE LOS VEHÍCULOS QUE DISPONEN YA QUE NO SON EXCLUYENTES

NOTA: SE EXCLUYEN LOS HOGARES EN VIVIENDAS CLASIFICADAS COMO REFUGIO Y OTRA CLASE

FUENTE: INSTITUTO NACIONAL DE ESTADÍSTICA, INE

En el Cuadro 6.7 presenta la disponibilidad de vehículos en los hogares de la entidad.

Se destaca la disminución en la disponibilidad de bicicletas, a diferencia de las motos, categoría que se incrementa notablemente.

Finalmente, se puede decir que la disponibilidad de vehículo de uso particular del hogar en el estado Apure en el lapso 2001-2011, presenta una disminución de 2,8

puntos porcentuales en la proporción de hogares con Carro, sin embargo, el aumento de la de hogares con Moto fue del orden de 16,8 puntos porcentuales. Cabe destacar que la Bicicleta perdió importancia como vehículo de uso particular del hogar reduciéndose en 23,0 puntos porcentuales la proporción de hogares que disponen de este vehículo con respecto a 2001.

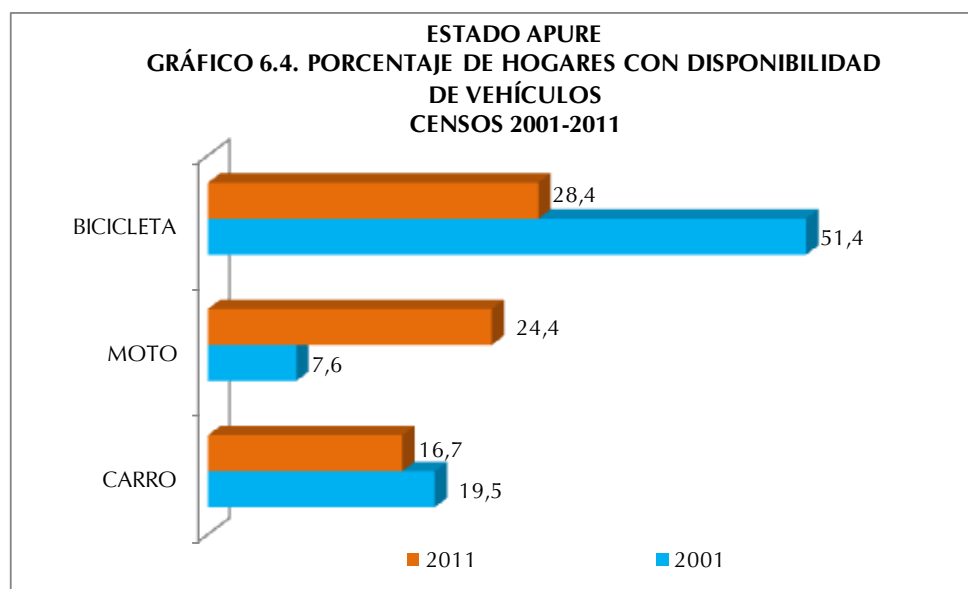

ANEXOS

ESTADO APURE
CUADRO A1. POBLACIÓN TOTAL POR SEXO, SEGÚN MUNICIPIO Y PARROQUIA
CENSO 2011

MUNICIPIO Y PARROQUIA	POBLACIÓN TOTAL
TOTAL	459.025
ACHAGUAS	58.516
PARROQUIA URBANA ACHAGUAS	32.662
PARROQUIA APURITO	5.041
PARROQUIA EL YAGUAL	4.624
PARROQUIA GUACHARA	4.885
PARROQUIA MUCURITAS	4.499
PARROQUIA QUESERAS DEL MEDIO	6.805
BIRUACA	54.323
PARROQUIA URBANA BIRUACA	54.323
MUÑOZ	27.542
PARROQUIA URBANA BRUZUAL	5.943
PARROQUIA MANTECAL	13.582
PARROQUIA QUINTERO	1.025
PARROQUIA RINCÓN HONDO	5.385
PARROQUIA SAN VICENTE	1.607
PÁEZ	100.125
PARROQUIA URBANA GUASDUALITO	48.420
PARROQUIA ARAMENDI	4.649
PARROQUIA EL AMPARO	10.582
PARROQUIA SAN CAMILO	22.579
PARROQUIA URDANETA	13.895
PEDRO CAMEJO	28.966
PARROQUIA URBANA SAN JUAN DE PAYARA	11.230
PARROQUIA CODAZZI	4.705
PARROQUIA CUNAVICHE	13.031
RÓMULO GALLEGOS	24.418
PARROQUIA URBANA ELORZA	20.000
PARROQUIA LA TRINIDAD	4.418
SAN FERNANDO	165.135
PARROQUIA URBANA SAN FERNANDO	122.354
PARROQUIA EL RECREO	26.027
PARROQUIA PEÑALVER	11.392
PARROQUIA SAN RAFAEL DE ATAMAICA	5.362

NOTA: DIVISIÓN POLÍTICO TERRITORIAL OPERATIVA PARA FINES ESTADÍSTICOS

FUENTE: INSTITUTO NACIONAL DE ESTADÍSTICA, INE

CUADROS ESTADÍSTICOS

CARACTERÍSTICAS DE LA POBLACIÓN

Demográficas

ESTADO APURE
CUADRO 1. POBLACIÓN EN HOGARES, POR PARENTESCO O RELACIÓN CON EL JEFE O JEFA DEL HOGAR, SEGÚN GRUPO DE EDAD Y SEXO
CENSO 2011

GRUPO DE EDAD Y SEXO	TOTAL	PARENTESCO O RELACIÓN CON EL JEFE O JEFA DEL HOGAR															
		JEFE O JEFA DEL HOGAR	ESPOSA(O) O COMPAÑERA(O)	HIJOS(AS)	HIJASTROS(AS)	NIETOS(AS)	YERNO O NUERA	PADRE, MADRE	PADRASTRO, MADRASTRA	SUEGRO(A)	HERMANO(A)	CUÑADO(A)	SOBRINO(A)	OTRO PARIENTE	NO PARIENTE	SERVICIO DOMÉSTICO	PARIENTE DEL SERVICIO DOMÉSTICO
TOTAL	450.607	105.434	69.149	190.477	8.160	35.769	8.715	2.809	112	1.001	6.800	2.031	7.819	7.650	4.202	366	113
0-4	48.643	-	-	32.114	675	13.614	-	-	-	-	35	9	1.237	563	368	-	28
5-9	50.511	-	-	37.578	1.774	9.151	-	-	-	-	117	37	1.146	465	227	-	16
10-14	52.359	-	198	40.228	2.380	6.384	102	-	-	-	489	163	1.477	650	271	11	6
15-19	52.237	1.686	2.908	35.556	1.817	3.839	1.555	-	-	-	1.093	393	1.658	994	644	79	15
20-24	37.725	-	7.509	21.001	813	1.690	2.453	-	-	-	1.066	380	1.067	999	640	95	12
25-29	37.497	11.469	9.786	10.526	349	668	1.983	-	-	-	769	283	538	644	429	46	7
30-34	33.140	13.799	10.057	5.730	152	265	1.166	-	-	6	600	185	255	578	305	36	6
35-39	29.128	13.825	9.459	3.386	99	100	650	14	5	13	527	139	162	457	259	30	3
40-44	26.101	13.859	8.411	2.030	41	39	353	51	6	28	442	112	113	367	227	17	5
45-49	21.733	12.333	6.707	1.203	28	12	193	86	7	48	415	100	55	379	144	17	6
50-54	17.593	10.473	5.090	640	19	5	117	178	10	77	373	80	47	295	169	18	2
55-59	13.927	8.934	3.525	333	8	2	58	222	14	81	263	35	22	288	137	3	2
60-64	10.031	6.501	2.367	104	5	-	31	266	12	114	212	52	15	219	127	4	2
65-69	6.965	4.636	1.410	42	-	-	12	336	9	110	121	20	7	168	87	5	2
70-74	5.125	3.397	859	2	-	-	14	383	16	115	110	20	8	137	59	4	1
75 Y MÁS	7.892	4.522	863	4	-	-	28	1.273	33	409	168	23	12	447	109	1	-
HOMBRES	231.978	73.429	11.369	102.178	4.363	18.841	3.967	947	63	389	3.967	1.136	4.082	4.313	2.735	138	61
0-4	24.850	-	-	16.469	349	6.908	-	-	-	-	20	7	618	278	187	-	14
5-9	25.956	-	-	19.329	879	4.756	-	-	-	-	55	20	558	231	119	-	9
10-14	27.043	-	8	20.955	1.218	3.372	10	-	-	-	241	78	707	310	140	2	2
15-19	26.159	931	102	19.473	982	2.108	170	-	-	-	577	164	796	503	327	20	6
20-24	22.225	4.701	742	12.042	485	1.001	912	-	-	-	583	190	596	554	383	30	6
25-29	18.571	7.966	1.326	5.948	216	426	1.069	-	-	-	454	160	329	354	296	23	4
30-34	16.713	9.616	1.595	3.256	105	172	758	-	-	1	363	115	163	337	218	11	3
35-39	14.473	9.346	1.465	2.034	64	63	451	1	4	3	329	91	115	294	197	15	1
40-44	13.176	9.256	1.514	1.234	28	24	262	8	5	7	270	73	82	223	180	8	2
45-49	11.104	8.095	1.321	729	16	7	145	16	4	10	272	68	34	255	119	8	5
50-54	9.030	6.669	1.083	418	12	2	97	45	8	27	237	53	37	196	133	11	2
55-59	7.210	5.544	784	196	7	2	44	69	9	23	172	29	18	194	115	2	2
60-64	5.256	4.003	550	66	2	-	21	97	7	38	150	40	12	155	111	2	2
65-69	3.594	2.751	362	25	-	-	10	110	3	43	81	16	4	112	73	2	2
70-74	2.613	1.956	234	1	-	-	5	130	7	53	67	12	7	87	50	3	1
75 Y MÁS	4.005	2.595	283	3	-	-	13	471	16	184	96	20	6	230	87	1	-
MUJERES	225.773	39.149	57.780	88.299	3.797	16.928	4.748	1.862	49	612	2.833	895	3.737	3.337	1.467	228	52
0-4	23.793	-	-	15.645	326	6.706	-	-	-	-	15	2	619	285	181	-	14
5-9	24.555	-	-	18.249	895	4.395	-	-	-	-	62	17	588	234	108	-	7
10-14	25.316	-	190	19.273	1.162	3.012	92	-	-	-	248	85	770	340	131	9	4
15-19	26.078	755	2.806	16.083	835	1.731	1.385	-	-	-	516	229	862	491	317	59	9
20-24	22.644	2.443	6.767	8.959	328	689	1.541	-	-	-	483	190	471	445	257	65	6
25-29	18.926	3.503	8.460	4.578	133	242	914	-	-	-	315	123	209	290	133	23	3
30-34	16.427	4.183	8.462	2.474	47	93	408	-	-	5	237	70	92	241	87	25	3
35-39	14.655	4.479	7.994	1.352	35	37	199	13	1	10	198	48	47	163	62	15	2
40-44	12.925	4.603	6.897	796	13	15	91	43	1	21	172	39	31	144	47	9	3
45-49	10.629	4.238	5.386	474	12	5	48	70	3	38	143	32	21	124	25	9	1
50-54	8.563	3.804	4.007	222	7	3	20	133	2	50	136	27	10	99	36	7	-
55-59	6.717	3.390	2.741	137	1	-	14	153	5	58	91	6	4	94	22	1	-
60-64	4.775	2.498	1.817	38	3	-	10	169	5	76	62	12	3	64	16	2	-
65-69	3.371	1.885	1.048	17	-	-	2	226	6	67	40	4	3	56	14	3	-
70-74	2.512	1.441	625	1	-	-	9	253	9	62	43	8	1	50	9	1	-
75 Y MÁS	3.887	1.927	580	1	-	-	15	802	17	225	72	3	6	217	22	-	-

NOTA: SE EXCLUYEN LAS PERSONAS EN VIVIENDAS CLASIFICADAS COMO REFUGIO
FUENTE: INSTITUTO NACIONAL DE ESTADÍSTICA, INE

ESTADO APURE
CUADRO 2. POBLACIÓN DE 15 AÑOS Y MÁS, POR SITUACIÓN CONYUGAL, SEGÚN GRUPO DE EDAD Y SEXO
CENSO 2011

GRUPO DE EDAD Y SEXO	SITUACIÓN CONYUGAL							
	TOTAL	SOLTERO (A)	UNIDO (A)	CASADO (A)	VIUDO (A)	DIVORCIADO (A)	SEPARADO (A)	NO DECLARADO
TOTAL	307.374	122.686	106.501	59.635	7.865	3.195	6.011	1.481
15-19	52.419	44.640	6.399	786	14	8	149	423
20-24	45.124	25.586	15.253	3.537	41	47	358	302
25-29	37.688	13.376	17.451	5.970	74	98	513	206
30-34	33.280	8.901	16.079	7.221	146	198	620	115
35-39	29.212	6.640	13.694	7.671	196	276	631	104
40-44	26.169	5.483	11.533	7.763	269	344	705	72
45-49	21.775	4.504	8.808	6.958	406	413	637	49
50-54	17.619	3.676	6.339	5.909	587	445	616	47
55-59	13.953	2.966	4.402	4.770	740	469	562	44
60-64	10.051	2.206	2.759	3.404	901	326	419	36
65-69	6.979	1.564	1.661	2.232	980	240	273	29
70-74	5.144	1.228	1.021	1.476	1.017	134	247	21
75 Y MÁS	7.961	1.916	1.102	1.938	2.494	197	281	33
HOMBRES	155.028	66.405	53.112	29.646	1.978	1.024	2.023	840
15-19	26.288	24.549	1.323	157	2	3	18	236
20-24	22.445	14.873	6.154	1.168	4	15	67	164
25-29	18.731	7.514	8.458	2.481	13	29	126	110
30-34	16.836	4.754	8.296	3.416	40	73	194	63
35-39	14.545	3.416	7.072	3.663	40	80	201	73
40-44	13.229	2.714	6.175	3.885	68	112	229	46
45-49	11.134	2.131	4.942	3.607	88	112	224	30
50-54	9.049	1.748	3.672	3.117	124	135	230	23
55-59	7.225	1.367	2.734	2.628	154	123	190	29
60-64	5.269	1.055	1.726	1.960	229	107	170	22
65-69	3.600	754	1.088	1.324	218	85	111	20
70-74	2.625	587	705	901	260	49	114	9
75 Y MÁS	4.052	943	767	1.339	738	101	149	15
MUJERES	152.346	56.281	53.389	29.989	5.887	2.171	3.988	641
15-19	26.131	20.091	5.076	629	12	5	131	187
20-24	22.679	10.713	9.099	2.369	37	32	291	138
25-29	18.957	5.862	8.993	3.489	61	69	387	96
30-34	16.444	4.147	7.783	3.805	106	125	426	52
35-39	14.667	3.224	6.622	4.008	156	196	430	31
40-44	12.940	2.769	5.358	3.878	201	232	476	26
45-49	10.641	2.373	3.866	3.351	318	301	413	19
50-54	8.570	1.928	2.667	2.792	463	310	386	24
55-59	6.728	1.599	1.668	2.142	586	346	372	15
60-64	4.782	1.151	1.033	1.444	672	219	249	14
65-69	3.379	810	573	908	762	155	162	9
70-74	2.519	641	316	575	757	85	133	12
75 Y MÁS	3.909	973	335	599	1.756	96	132	18

FUENTE: INSTITUTO NACIONAL DE ESTADÍSTICA, INE

ESTADO APURE
CUADRO 3. POBLACIÓN TOTAL, POR LUGAR DE NACIMIENTO Y NACIONALIDAD LEGAL ACTUAL, SEGÚN GRUPO DE EDAD Y SEXO
CENSO 2011

GRUPO DE EDAD Y SEXO	TOTAL	LUGAR DE NACIMIENTO								
		NACIDOS EN EL PAÍS			NACIDOS EN EL EXTERIOR					
		TOTAL	EN LA MISMA ENTIDAD	EN OTRA ENTIDAD	TOTAL	VENEZOLANOS		EXTRANJEROS	NACIONALIDAD NO DECLARADA	
				TOTAL	HIJOS DE PADRES VENEZOLANOS	NATURALIZADOS				
TOTAL	412.857	395.627	353.685	41.942	17.230	5.699	2.033	3.666	9.060	2.471
0-4	48.684	48.025	44.441	3.584	659	42	30	12	257	360
5-9	4.384	3.511		3.511	873	67	46	21	458	348
10-14	52.415	51.469	47.742	3.727	946	96	55	41	505	345
15-19	52.419	51.421	47.323	4.098	998	120	55	65	591	287
20-24	45.124	43.897	39.807	4.090	1.227	142	55	87	828	257
25-29	37.688	36.349	32.415	3.934	1.339	188	86	102	968	183
30-34	33.280	31.811	28.025	3.786	1.469	354	132	222	969	146
35-39	29.212	27.802	24.480	3.322	1.410	482	180	302	822	106
40-44	26.169	24.690	21.699	2.991	1.479	593	203	390	781	105
45-49	21.775	20.363	17.924	2.439	1.412	684	231	453	644	84
50-54	17.619	16.290	14.384	1.906	1.329	704	237	467	556	69
55-59	13.953	12.745	11.155	1.590	1.208	685	231	454	472	51
60-64	10.051	9.010	8.018	992	1.041	587	184	403	416	38
65-69	6.979	6.274	5.538	736	705	402	137	265	272	31
70-74	5.144	4.630	4.145	485	514	264	85	179	229	21
75 Y MÁS	7.961	7.340	6.589	751	621	289	86	203	292	40
HOMBRES	232.929	223.910	202.000	21.910	9.019	2.928	1.041	1.887	4.863	1.228
0-4	24.872	24.531	22.704	1.827	341	23	18	5	128	190
5-9	25.972	25.501	23.700	1.801	471	34	22	12	250	187
10-14	27.057	26.545	24.623	1.922	512	48	27	21	275	189
15-19	26.288	25.791	23.755	2.036	497	63	30	33	279	155
20-24	22.445	21.881	19.839	2.042	564	64	21	43	374	126
25-29	18.731	18.092	16.051	2.041	639	91	41	50	462	86
30-34	16.836	16.123	14.146	1.977	713	155	61	94	492	66
35-39	14.545	13.861	12.097	1.764	684	215	72	143	421	48
40-44	13.229	12.474	10.870	1.604	755	287	96	191	432	36
45-49	11.134	10.419	9.124	1.295	715	317	119	198	366	32
50-54	9.049	8.324	7.292	1.032	725	338	117	221	350	37
55-59	7.225	6.494	5.600	894	731	393	129	264	320	18
60-64	5.269	4.643	4.061	582	626	359	107	252	256	11
65-69	3.600	3.201	2.788	413	399	228	78	150	159	12
70-74	2.625	2.317	2.052	265	308	152	58	94	143	13
75 Y MÁS	4.052	3.713	3.298	415	339	161	45	116	156	22
MUJERES	226.096	217.885	197.853	20.032	8.211	2.771	992	1.779	4.197	1.243
0-4	23.812	23.494	21.737	1.757	318	19	12	7	129	170
5-9	24.580	24.178	22.468	1.710	402	33	24	9	208	161
10-14	25.358	24.924	23.119	1.805	434	48	28	20	230	156
15-19	26.131	25.630	23.568	2.062	501	57	25	32	312	132
20-24	22.679	22.016	19.968	2.048	663	78	34	44	454	131
25-29	18.957	18.257	16.364	1.893	700	97	45	52	506	97
30-34	16.444	15.688	13.879	1.809	756	199	71	128	477	80
35-39	14.667	13.941	12.383	1.558	726	267	108	159	401	58
40-44	12.940	12.216	10.829	1.387	724	306	107	199	349	69
45-49	10.641	9.944	8.800	1.144	697	367	112	255	278	52
50-54	8.570	7.966	7.092	874	604	366	120	246	206	32
55-59	6.728	6.251	5.555	696	477	292	102	190	152	33
60-64	4.782	4.367	3.957	410	415	228	77	151	160	27
65-69	3.379	3.073	2.750	323	306	174	59	115	113	19
70-74	2.519	2.313	2.093	220	206	112	27	85	86	8
75 Y MÁS	3.909	3.627	3.291	336	282	128	41	87	136	18

FUENTE: INSTITUTO NACIONAL DE ESTADÍSTICA, INE

ESTADO APURE
CUADRO 4. POBLACIÓN DE 15 AÑOS Y MÁS EN HOGARES, POR SITUACIÓN CONYUGAL,
SEGÚN RELACIÓN DE PARENTESCO CON EL JEFE O JEFA DEL HOGAR Y SEXO
CENSO 2011

RELACIÓN DE PARENTESCO CON EL JEFE O JEFA DEL HOGAR Y SEXO	SITUACIÓN CONYUGAL							
	TOTAL	SOLTERO(A)	UNIDO(A)	CASADO(A)	VIUDO(A)	DIVORCIADO(A)	SEPARADO(A)	NO DECLARADO
TOTAL	262.602	122.046	62.587	59.479	7.845	3.181	5.984	1.480
JEFE O JEFA DEL HOGAR	112.578	26.248	46.174	27.605	6.009	2.336	4.206	-
ESPOSA(O) O COMPAÑERA(O)	25.315	-	-	25.315	-	-	-	-
HIJOS(AS)	80.557	68.188	7.313	3.007	158	388	884	619
HIJASTROS(AS)	3.331	2.932	254	62	4	11	32	36
NIETOS(AS)	6.620	5.868	431	160	2	13	36	110
YERNO O NUERA	8.613	1.247	5.458	1.790	33	10	20	55
PADRE, MADRE	2.809	975	181	374	934	130	196	19
PADRASTRO, MADRASTRA	112	40	22	10	29	3	6	2
SUEGRO(A)	1.001	358	48	119	292	59	106	19
HERMANO(A)	6.159	4.944	542	255	76	106	182	54
CUÑADO(A)	1.822	1.148	444	137	12	16	41	24
SOBRINO(A)	3.959	3.523	219	103	7	21	42	44
OTRO PARIENTE	5.972	3.996	835	322	234	54	112	419
NO PARIENTE	3.336	2.258	614	208	52	26	106	72
SERVICIO DOMÉSTICO	355	277	41	9	3	6	14	5
PARIENTE DEL SERVICIO DOMÉSTICO	63	44	11	3	-	2	1	2
HOMBRES	154.129	65.915	52.881	29.512	1.966	1.015	2.001	839
JEFE O JEFA DEL HOGAR	73.429	10.400	36.667	23.013	1.463	617	1.269	-
ESPOSA(O) O COMPAÑERA(O)	11.361	-	8.153	3.208	-	-	-	-
HIJOS(AS)	45.425	39.390	3.779	1.378	31	175	316	356
HIJASTROS(AS)	1.917	1.717	133	31	1	5	11	19
NIETOS(AS)	3.805	3.445	211	75	-	7	12	55
YERNO O NUERA	3.957	560	2.358	984	13	5	4	33
PADRE, MADRE	947	359	83	160	209	50	78	8
PADRASTRO, MADRASTRA	63	23	19	6	9	2	3	1
SUEGRO(A)	389	152	22	58	86	21	40	10
HERMANO(A)	3.651	3.017	299	132	32	61	80	30
CUÑADO(A)	1.031	709	185	77	4	11	25	20
SOBRINO(A)	2.199	1.957	114	59	3	11	23	32
OTRO PARIENTE	3.494	2.435	469	185	83	33	65	224
NO PARIENTE	2.289	1.618	368	141	30	13	71	48
SERVICIO DOMÉSTICO	136	107	16	3	2	2	4	2
PARIENTE DEL SERVICIO DOMÉSTICO	36	26	5	2	-	2	-	1
MUJERES	152.109	56.131	53.342	29.967	5.879	2.166	3.983	641
JEFE O JEFA DEL HOGAR	39.149	15.848	9.507	4.592	4.546	1.719	2.937	-
ESPOSA(O) O COMPAÑERA(O)	57.590	-	35.483	22.107	-	-	-	-
HIJOS(AS)	35.132	28.798	3.534	1.629	127	213	568	263
HIJASTROS(AS)	1.414	1.215	121	31	3	6	21	17
NIETOS(AS)	2.815	2.423	220	85	2	6	24	55
YERNO O NUERA	4.656	687	3.100	806	20	5	16	22
PADRE, MADRE	1.862	616	98	214	725	80	118	11
PADRASTRO, MADRASTRA	49	17	3	4	20	1	3	1
SUEGRO(A)	612	206	26	61	206	38	66	9
HERMANO(A)	2.508	1.927	243	123	44	45	102	24
CUÑADO(A)	791	439	259	60	8	5	16	4
SOBRINO(A)	1.760	1.566	105	44	4	10	19	12
OTRO PARIENTE	2.478	1.561	366	137	151	21	47	195
NO PARIENTE	1.047	640	246	67	22	13	35	24
SERVICIO DOMÉSTICO	219	170	25	6	1	4	10	3
PARIENTE DEL SERVICIO DOMÉSTICO	27	18	6	1	-	-	1	1

NOTA: SE EXCLUYEN LAS PERSONAS EN VIVIENDAS CLASIFICADAS COMO REFUGIO
FUENTE: INSTITUTO NACIONAL DE ESTADÍSTICA, INE

ESTADO APURE
CUADRO 5. POBLACIÓN NACIDA EN EL EXTERIOR, POR NACIONALIDAD LEGAL ACTUAL Y SEXO, SEGÚN CONTINENTE Y PAÍS DE NACIMIENTO
CENSO 2011

CONTINENTE Y PAÍS DE NACIMIENTO	TOTAL	NACIONALIDAD LEGAL ACTUAL Y SEXO											
		TOTAL				HOMBRES				MUJERES			
		VENEZOLANA		EXTRANJERA	NACIONALIDAD NO DECLARADA	VENEZOLANA		EXTRANJERA	NACIONALIDAD NO DECLARADA	VENEZOLANA		EXTRANJERA	NACIONALIDAD NO DECLARADA
		HIJO(A) DE PADRE Y/O MADRE VENEZOLANOS	NACIONALIZADOS(AS)			HIJO(A) DE PADRE Y/O MADRE VENEZOLANOS	NACIONALIZADOS(AS)			HIJO(A) DE PADRE Y/O MADRE VENEZOLANOS	NACIONALIZADOS(AS)		
TOTAL	17.230	2.033	3.666	9.060	2.471	1.041	1.887	4.863	1.228	992	1.779	4.197	1.243
AMÉRICA	14.320	1.959	3.422	8.779	160	992	1.726	4.688	87	967	1.696	4.091	73
ARGENTINA	16	-	7	6	3	-	3	3	-	-	4	3	3
BOLIVIA	29	7	7	8	7	4	3	5	4	3	4	3	3
BRASIL	17	2	3	10	2	-	2	4	-	2	1	6	2
CHILE	28	1	12	11	4	1	10	8	2	-	2	3	2
COLOMBIA	13.696	1.908	3.292	8.404	92	965	1.649	4.467	55	943	1.643	3.937	37
CUBA	338	19	21	256	42	9	14	139	22	10	7	117	20
ECUADOR	29	2	10	15	2	1	5	9	-	1	5	6	2
ESTADOS UNIDOS	16	3	1	8	4	2	-	6	1	1	1	2	3
GUYANA	4	2	1	-	1	1	1	-	1	1	-	-	-
HAÍTÍ	2	2	-	-	-	1	-	-	-	1	-	-	-
MÉXICO	8	1	2	5	-	-	1	4	-	1	1	1	-
NICARAGUA	5	-	2	3	-	-	2	3	-	-	-	-	-
PERÚ	74	4	28	41	1	3	19	30	-	1	9	11	1
REPÚBLICA DOMINICANA	36	5	30	1	-	3	14	-	-	2	16	1	-
TRINIDAD Y TOBAGO	1	-	1	-	-	-	-	-	-	-	1	-	-
URUGUAY	6	2	3	1	-	1	2	1	-	1	1	-	-
OTROS PAÍSES	15	1	2	10	2	1	1	9	2	-	1	1	-
ÁFRICA	4	-	-	4	-	-	-	4	-	-	-	-	-
EGIPTO	-	-	-	-	-	-	-	-	-	-	-	-	-
MARRUECOS	-	-	-	-	-	-	-	-	-	-	-	-	-
NIGERIA	-	-	-	-	-	-	-	-	-	-	-	-	-
OTROS PAÍSES	4	-	-	4	-	-	-	4	-	-	-	-	-
ASIA	435	47	172	212	4	32	110	126	3	15	62	86	1
CHINA CONTINENTAL	116	6	8	98	4	4	6	57	3	2	2	41	1
LÍBANO	49	3	37	9	-	1	18	4	-	2	19	5	-
SIRIA	262	36	125	101	-	26	85	62	-	10	40	39	-
OTROS PAÍSES	8	2	2	4	-	1	1	3	-	1	1	1	-
EUROPA	166	25	71	61	9	17	50	43	4	8	21	18	5
ESPAÑA	55	9	23	15	8	5	15	8	4	4	8	7	4
ITALIA	63	10	28	25	-	8	21	18	-	2	7	7	-
PORTUGAL	34	5	14	14	1	3	12	12	-	2	2	2	1
OTROS PAÍSES	14	1	6	7	-	1	2	5	-	-	4	2	-
OCEANÍA	-	-	-	-	-	-	-	-	-	-	-	-	-
PAÍS NO DECLARADO	2.305	2	1	4	2.298	-	1	2	1.134	2	-	2	1.164

FUENTE: INSTITUTO NACIONAL DE ESTADÍSTICA, INE

Educativas

ESTADO APURE
CUADRO 1. POBLACIÓN DE 10 AÑOS Y MÁS, POR CONDICIÓN DE ALFABETISMO Y SEXO, SEGÚN GRUPO DE EDAD
CENSO 2011

GRUPO DE EDAD	CONDICIÓN DE ALFABETISMO Y SEXO								
	TOTAL			ALFABETAS			ANALFABETAS		
	TOTAL	HOMBRES	MUJERES	TOTAL	HOMBRES	MUJERES	TOTAL	HOMBRES	MUJERES
TOTAL	359.789	182.085	177.704	323.777	161.656	162.121	36.012	20.429	15.583
10-14	52.415	27.057	25.358	49.677	25.408	24.269	2.738	1.649	1.089
15-19	52.419	26.288	26.131	49.551	24.516	25.035	2.868	1.772	1.096
20-24	45.124	22.445	22.679	42.361	20.777	21.584	2.763	1.668	1.095
25-34	70.968	35.567	35.401	65.896	32.354	33.542	5.072	3.213	1.859
35-44	55.381	27.774	27.607	50.245	24.722	25.523	5.136	3.052	2.084
45-54	39.394	20.183	19.211	34.472	17.449	17.023	4.922	2.734	2.188
55 Y MÁS	44.088	22.771	21.317	31.575	16.430	15.145	12.513	6.341	6.172

FUENTE: INSTITUTO NACIONAL DE ESTADÍSTICA, INE

ESTADO APURE
CUADRO 2. POBLACIÓN DE 3 AÑOS Y MÁS, POR NIVEL EDUCATIVO APROBADO, SEGÚN GRUPO DE EDAD Y SEXO
CENSO 2011

GRUPO DE EDAD Y SEXO	TOTAL	NIVEL EDUCATIVO APROBADO						
		NO SABE	NINGUNO	INICIAL (PREESCOLAR)	PRIMARIA (1-6)	SECUNDARIA (1-5), (6)	TÉCNICO SUPERIOR	UNIVERSITARIO
TOTAL	430.008	12.976	53.509	16.024	152.719	126.741	6.248	61.791
3-4	19.667	1.637	13.267	4.763	-	-	-	-
5-9	50.552	384	8.323	11.261	30.584	-	-	-
10-14	52.415	823	1.933	-	32.805	16.854	-	-
15-19	52.419	874	2.384	-	9.121	33.565	279	6.196
20-24	45.124	1.094	2.344	-	8.297	16.350	1.308	15.731
25-29	37.688	904	2.090	-	8.715	12.657	1.320	12.002
30-34	33.280	925	2.357	-	9.448	11.047	999	8.504
35-39	29.212	829	2.356	-	9.481	9.321	684	6.541
40-44	26.169	820	2.328	-	9.056	8.404	581	4.980
45-49	21.775	807	2.240	-	8.481	6.737	356	3.154
50-54	17.619	762	2.306	-	7.296	4.912	258	2.085
55-59	13.953	667	2.274	-	6.072	3.378	207	1.355
60-64	10.051	582	2.149	-	4.829	1.713	135	643
65-69	6.979	508	1.945	-	3.240	902	74	310
70-74	5.144	468	1.743	-	2.279	475	30	149
75 Y MÁS	7.961	892	3.470	-	3.015	426	17	141
HOMBRES	218.190	7.458	29.315	8.241	82.751	63.666	3.076	23.683
3-4	10.133	879	6.835	2.419	-	-	-	-
5-9	25.972	197	4.524	5.822	15.429	-	-	-
10-14	27.057	474	1.138	-	17.357	8.088	-	-
15-19	26.288	499	1.479	-	5.489	16.158	116	2.547
20-24	22.445	648	1.436	-	4.894	8.613	578	6.276
25-29	18.731	554	1.300	-	5.074	6.589	654	4.560
30-34	16.836	596	1.488	-	5.570	5.791	445	2.946
35-39	14.545	510	1.402	-	5.438	4.722	327	2.146
40-44	13.229	487	1.355	-	5.028	4.339	291	1.729
45-49	11.134	491	1.274	-	4.510	3.422	197	1.240
50-54	9.049	450	1.229	-	3.869	2.433	170	898
55-59	7.225	376	1.187	-	3.146	1.711	137	668
60-64	5.269	323	1.088	-	2.548	863	92	355
65-69	3.600	265	1.003	-	1.669	461	44	158
70-74	2.625	244	875	-	1.172	229	18	87
75 Y MÁS	4.052	465	1.702	-	1.558	247	7	73
MUJERES	211.818	5.518	24.194	7.783	69.968	63.075	3.172	38.108
3-4	9.534	758	6.432	2.344	-	-	-	-
5-9	24.580	187	3.799	5.439	15.155	-	-	-
10-14	25.358	349	795	-	15.448	8.766	-	-
15-19	26.131	375	905	-	3.632	17.407	163	3.649
20-24	22.679	446	908	-	3.403	7.737	730	9.455
25-29	18.957	350	790	-	3.641	6.068	666	7.442
30-34	16.444	329	869	-	3.878	5.256	554	5.558
35-39	14.667	319	954	-	4.043	4.599	357	4.395
40-44	12.940	333	973	-	4.028	4.065	290	3.251
45-49	10.641	316	966	-	3.971	3.315	159	1.914
50-54	8.570	312	1.077	-	3.427	2.479	88	1.187
55-59	6.728	291	1.087	-	2.926	1.667	70	687
60-64	4.782	259	1.061	-	2.281	850	43	288
65-69	3.379	243	942	-	1.571	441	30	152
70-74	2.519	224	868	-	1.107	246	12	62
75 Y MÁS	3.909	427	1.768	-	1.457	179	10	68

NOTA: SE EXCLUYEN LAS PERSONAS QUE NO DECLARARON EL NIVEL EDUCATIVO APROBADO

FUENTE: INSTITUTO NACIONAL DE ESTADÍSTICA, INE

ESTADO APURE
CUADRO 3. POBLACIÓN DE 3 AÑOS Y MÁS, POR OPCIÓN DE ESTUDIO EN QUE APROBÓ EL ÚLTIMO GRADO, AÑO O SEMESTRE, SEGÚN GRUPO DE EDAD Y SEXO
CENSO 2011

GRUPO DE EDAD Y SEXO	TOTAL	OPCIÓN DE ESTUDIO EN QUE APROBÓ EL ÚLTIMO GRADO, AÑO O SEMESTRE							
		ESCUELA-COLEGIO-LICEO TRADICIONAL-LICEO MILITAR	EDUCACIÓN DE JÓVENES, ADULTAS Y ADULTOS	EDUCACIÓN ESPECIAL	MISIÓN ROBINSON II	MISIÓN RIBAS	EDUCACIÓN INTERCULTURAL	UNIVERSIDAD TRADICIONAL - UNIVERSIDAD MILITAR	MISIÓN SUCRE
TOTAL	363.523	282.417	638	487	2.121	9.805	16	57.879	10.160
3-4	4.763	4.741	-	22	-	-	-	-	-
5-9	41.845	41.724	-	114	-	-	7	-	-
10-14	49.659	49.545	-	109	-	-	5	-	-
15-19	49.161	41.158	139	97	112	1.179	1	5.587	888
20-24	41.686	22.421	124	45	137	1.918	2	14.588	2.451
25-29	34.694	19.279	104	39	157	1.793	-	11.142	2.180
30-34	29.998	18.650	78	18	185	1.564	-	7.837	1.666
35-39	26.027	17.291	50	21	205	1.235	-	5.954	1.271
40-44	23.021	16.356	38	11	195	859	1	4.679	882
45-49	18.728	14.387	33	8	222	568	-	3.076	434
50-54	14.551	11.655	21	1	192	339	-	2.125	218
55-59	11.012	9.015	19	2	222	192	-	1.444	118
60-64	7.320	6.280	16	-	169	77	-	743	35
65-69	4.526	3.977	6	-	118	41	-	377	7
70-74	2.933	2.628	5	-	96	25	-	172	7
75 Y MÁS	3.599	3.310	5	-	111	15	-	155	3
HOMBRES	181.417	149.734	307	265	739	3.604	9	23.791	2.968
3-4	2.419	2.410	-	9	-	-	-	-	-
5-9	21.251	21.186	-	60	-	-	5	-	-
10-14	25.445	25.383	-	59	-	-	3	-	-
15-19	24.310	20.936	71	52	60	528	-	2.364	299
20-24	20.361	12.565	57	26	64	794	1	6.085	769
25-29	16.877	10.866	59	24	67	647	-	4.566	648
30-34	14.752	10.700	38	14	75	534	-	2.978	413
35-39	12.633	9.657	22	12	76	393	-	2.160	313
40-44	11.387	8.991	12	4	69	291	-	1.785	235
45-49	9.369	7.678	15	4	56	179	-	1.299	138
50-54	7.370	6.144	8	-	54	96	-	994	74
55-59	5.662	4.719	9	1	62	66	-	754	51
60-64	3.858	3.319	9	-	50	33	-	428	19
65-69	2.332	2.063	1	-	43	23	-	200	2
70-74	1.506	1.359	2	-	31	9	-	100	5
75 Y MÁS	1.885	1.758	4	-	32	11	-	78	2
MUJERES	182.106	132.683	331	222	1.382	6.201	7	34.088	7.192
3-4	2.344	2.331	-	13	-	-	-	-	-
5-9	20.594	20.538	-	54	-	-	2	-	-
10-14	24.214	24.162	-	50	-	-	2	-	-
15-19	24.851	20.222	68	45	52	651	1	3.223	589
20-24	21.325	9.856	67	19	73	1.124	1	8.503	1.682
25-29	17.817	8.413	45	15	90	1.146	-	6.576	1.532
30-34	15.246	7.950	40	4	110	1.030	-	4.859	1.253
35-39	13.394	7.634	28	9	129	842	-	3.794	958
40-44	11.634	7.365	26	7	126	568	1	2.894	647
45-49	9.359	6.709	18	4	166	389	-	1.777	296
50-54	7.181	5.511	13	1	138	243	-	1.131	144
55-59	5.350	4.296	10	1	160	126	-	690	67
60-64	3.462	2.961	7	-	119	44	-	315	16
65-69	2.194	1.914	5	-	75	18	-	177	5
70-74	1.427	1.269	3	-	65	16	-	72	2
75 Y MÁS	1.714	1.552	1	-	79	4	-	77	1

NOTA: SE EXCLUYEN LAS PERSONAS QUE DECLARARON LAS OPCIONES NO SABÉ Y NINGUNO EN LA PREGUNTA DE NIVEL EDUCATIVO
FUENTE: INSTITUTO NACIONAL DE ESTADÍSTICA, INE

ESTADO APURE
CUADRO 4. POBLACIÓN DE 3 AÑOS Y MÁS EN HOGARES, POR NIVEL EDUCATIVO APROBADO, SEGÚN PARENTESCO O RELACIÓN CON EL JEFE O JEFA DEL HOGAR Y SEXO
CENSO 2011

PARENTESCO O RELACIÓN CON EL JEFE O JEFA DEL HOGAR Y SEXO	NIVEL EDUCATIVO APROBADO						
	TOTAL	NO SABE	NINGUNO	INICIAL (PREESCOLAR)	PRIMARIA (1-6)	SECUNDARIA (1-5), (6)	TÉCNICO SUPERIOR
TOTAL	426.519	10.674	53.380	16.015	152.391	126.194	6.229
JEFE O JEFA DEL HOGAR	112.578	4.132	14.129	-	42.052	32.788	2.227
ESPOSA(O) O COMPAÑERA(O)	66.905		6.788	-	23.289	21.937	1.344
HIJOS(AS)	172.033	3.592	20.927	11.289	61.650	50.752	1.804
HIJASTROS(AS)	7.903	140	826	458	3.344	2.444	71
NIETOS(AS)	26.942	803	4.964	3.647	10.226	5.578	104
YERNO O NUERA	8.715	268	374	-	1.603	3.732	297
PADRE, MADRE	2.809	284	1.063	-	1.094	292	9
PADRASTRO, MADRASTRA	112	22	38	-	33	15	1
SUEGRO(A)	1.001	96	390	-	407	85	2
HERMANO(A)	6.776	302	870	15	1.974	2.260	103
CUÑADO(A)	2.026	104	293	4	619	686	27
SOBRINO(A)	7.021	192	699	360	2.203	2.400	86
OTRO PARIENTE	7.266	460	1.222	162	2.401	2.004	92
NO PARIENTE	3.973	251	714	77	1.298	1.104	61
SERVICIO DOMÉSTICO	366	19	64	-	159	95	1
PARIENTE DEL SERVICIO DOMÉSTICO	93	9	19	3	39	22	-
HOMBRES	217.255	7.413	29.228	8.236	82.510	63.217	3.063
JEFE O JEFA DEL HOGAR	73.429	2.940	9.755	-	29.354	21.076	1.445
ESPOSA(O) O COMPAÑERA(O)	11.369	551	1.175	-	4.124	3.930	236
HIJOS(AS)	92.739	2.174	11.798	5.802	34.923	27.534	927
HIJASTROS(AS)	4.229	92	479	224	1.825	1.311	40
NIETOS(AS)	14.429	424	2.754	1.911	5.461	3.062	64
YERNO O NUERA	3.967	161	196	-	843	1.654	173
PADRE, MADRE	947	100	368	-	362	96	4
PADRASTRO, MADRASTRA	63	11	20	-	18	12	1
SUEGRO(A)	389	41	162	-	155	26	1
HERMANO(A)	3.954	205	562	7	1.330	1.270	42
CUÑADO(A)	1.132	74	209	2	389	328	15
SOBRINO(A)	3.688	122	403	171	1.236	1.195	41
OTRO PARIENTE	4.114	313	748	84	1.473	1.053	34
NO PARIENTE	2.616	188	550	33	926	641	40
SERVICIO DOMÉSTICO	138	11	38	-	68	19	-
PARIENTE DEL SERVICIO DOMÉSTICO	52	6	11	2	23	10	-
MUJERES	211.508	5.505	24.152	7.779	69.881	62.977	3.166
JEFE O JEFA DEL HOGAR	39.149	1.192	4.374	-	12.698	11.712	782
ESPOSA(O) O COMPAÑERA(O)	57.780	1.693	5.613	-	19.165	18.007	1.108
HIJOS(AS)	79.294	1.418	9.129	5.487	26.727	23.218	877
HIJASTROS(AS)	3.674	48	347	234	1.519	1.133	31
NIETOS(AS)	12.513	379	2.210	1.736	4.765	2.516	40
YERNO O NUERA	4.748	107	178	-	760	2.078	124
PADRE, MADRE	1.862	184	695	-	732	196	5
PADRASTRO, MADRASTRA	49	11	18	-	15	3	-
SUEGRO(A)	612	55	228	-	252	59	1
HERMANO(A)	2.822	97	308	8	644	990	61
CUÑADO(A)	894	30	84	2	230	358	12
SOBRINO(A)	3.333	70	296	189	967	1.205	45
OTRO PARIENTE	3.152	147	474	78	928	951	58
NO PARIENTE	1.357	63	164	44	372	463	21
SERVICIO DOMÉSTICO	228	8	26	-	91	76	1
PARIENTE DEL SERVICIO DOMÉSTICO	41	3	8	1	16	12	-

NOTA: SE EXCLUYEN LAS PERSONAS EN VIVIENDAS CLASIFICADAS COMO REFUGIO Y LAS QUE NO DECLARARON EL NIVEL EDUCATIVO APROBADO
FUENTE: INSTITUTO NACIONAL DE ESTADÍSTICA, INE

ESTADO APURE
CUADRO 5. POBLACIÓN DE 3 AÑOS Y MÁS QUE ASISTE A ALGÚN ESTABLECIMIENTO DE EDUCACIÓN, POR TIPO DE PLANTEL Y SEXO, SEGÚN EDAD
CENSO 2011

EDAD	TIPO DE PLANTEL Y SEXO								
	TOTAL			PÚBLICO			PRIVADO		
	TOTAL	HOMBRES	MUJERES	TOTAL	HOMBRES	MUJERES	TOTAL	HOMBRES	MUJERES
TOTAL	171.453	81.704	89.749	165.836	79.129	86.707	5.617	2.575	3.042
03	1.360	654	706	1.317	633	684	43	21	22
04	3.714	1.912	1.802	3.633	1.877	1.756	81	35	46
05	6.361	3.246	3.115	6.204	3.169	3.035	157	77	80
06	8.133	4.182	3.951	7.889	4.063	3.826	244	119	125
07	9.153	4.546	4.607	8.915	4.436	4.479	238	110	128
08	8.892	4.533	4.359	8.617	4.391	4.226	275	142	133
09	9.075	4.625	4.450	8.798	4.492	4.306	277	133	144
10	9.288	4.681	4.607	9.026	4.554	4.472	262	127	135
11	10.626	5.486	5.140	10.292	5.333	4.959	334	153	181
12	9.752	4.948	4.804	9.405	4.785	4.620	347	163	184
13	8.902	4.586	4.316	8.542	4.408	4.134	360	178	182
14	8.662	4.320	4.342	8.294	4.140	4.154	368	180	188
15-19	34.436	16.363	18.073	33.306	15.860	17.446	1.130	503	627
20-24	18.910	8.174	10.736	18.307	7.900	10.407	603	274	329
25 Y MÁS	24.189	9.448	14.741	23.291	9.088	14.203	898	360	538

FUENTE: INSTITUTO NACIONAL DE ESTADÍSTICA, INE

ESTADO APURE
CUADRO 6. POBLACIÓN DE 14 AÑOS Y MÁS, POR NIVEL DE EDUCACIÓN SECUNDARIA O PROFESIONAL APROBADO, SEGÚN EDAD Y SEXO
CENSO 2011

EDAD Y SEXO	TOTAL	NIVEL DE EDUCACIÓN APROBADO			
		SECUNDARIA		PROFESIONAL	
		MEDIA (1-5)	TÉCNICO MEDIO (6)	TÉCNICO SUPERIOR	UNIVERSITARIO
TOTAL	194.364	122.877	3.448	6.248	61.791
14	16.806	16.806	-	-	-
15	7.856	7.856	-	-	-
16	8.127	8.010	66	5	46
17	8.385	7.330	150	29	876
18	8.004	5.434	153	85	2.332
19	7.572	4.329	141	160	2.942
20-24	33.351	15.639	673	1.308	15.731
25 Y MÁS	104.263	57.473	2.265	4.661	39.864
HOMBRES	90.196	61.567	1.870	3.076	23.683
14	8.065	8.065	-	-	-
15	3.629	3.629	-	-	-
16	3.788	3.733	33	3	19
17	4.000	3.548	70	13	369
18	3.784	2.721	73	32	958
19	3.572	2.227	76	68	1.201
20-24	15.439	8.219	366	578	6.276
25 Y MÁS	47.919	29.425	1.252	2.382	14.860
MUJERES	104.168	61.310	1.578	3.172	38.108
14	8.741	8.741	-	-	-
15	4.227	4.227	-	-	-
16	4.339	4.277	33	2	27
17	4.385	3.782	80	16	507
18	4.220	2.713	80	53	1.374
19	4.000	2.102	65	92	1.741
20-24	17.912	7.420	307	730	9.455
25 Y MÁS	56.344	28.048	1.013	2.279	25.004

NOTA: SE EXCLUYEN LAS PERSONAS QUE NO DECLARARON EL AÑO, GRADO, TRIMESTRE, SEMESTRE O NIVEL EDUCATIVO APROBADO
FUENTE: INSTITUTO NACIONAL DE ESTADÍSTICA, INE

Fecundidad

ESTADO APURE
CUADRO 1. TOTAL DE MUJERES DE 12 AÑOS Y MÁS, POR NÚMERO DE HIJOS(AS) NACIDOS(AS) VIVOS(AS) Y TOTAL DE HIJOS(AS) NACIDOS(AS) VIVOS(AS),
SEGÚN GRUPO DE EDAD DE LA MADRE
CENSO 2011

GRUPO DE EDAD DE LA MADRE	TOTAL DE MUJERES	NÚMERO DE HIJOS(AS) NACIDOS(AS) VIVOS(AS)									TOTAL DE HIJOS(AS) NACIDOS(AS) VIVOS(AS)
		NINGUNO	1	2	3	4	5	6	7 Y MÁS	NO DECLARADO	
TOTAL	167.283	55.605	22.324	24.027	20.735	13.092	8.781	6.142	14.348	2.229	366.144
12-14	14.937	13.664	149	25	-	-	-	-	-	1.099	199
15-19	26.131	20.776	3.796	1.122	183	32	2	-	-	220	6.727
20-24	22.679	9.583	6.581	3.936	1.736	482	110	34	11	206	22.420
25-29	18.957	4.109	4.462	4.711	3.174	1.417	576	237	128	143	34.272
30-34	16.444	2.148	2.464	4.134	3.671	1.880	1.045	533	449	120	40.831
35-39	14.667	1.292	1.478	3.208	3.425	2.164	1.347	732	933	88	44.483
40-44	12.940	979	1.037	2.489	2.912	2.027	1.281	868	1.259	88	43.285
45-49	10.641	770	749	1.653	2.091	1.653	1.202	896	1.567	60	39.295
50-54	8.570	565	498	1.047	1.461	1.294	1.077	833	1.730	65	34.644
55-59	6.728	447	373	703	963	918	799	644	1.848	33	29.135
60-64	4.782	348	277	399	479	530	560	501	1.652	36	22.002
65 Y MÁS	9.807	924	460	600	640	695	782	864	4.771	71	48.851

FUENTE: INSTITUTO NACIONAL DE ESTADÍSTICA, INE

ESTADO APURE
CUADRO 2. TOTAL DE MUJERES DE 12 AÑOS Y MÁS, POR NÚMERO DE HIJOS(AS) NACIDOS(AS) VIVOS(AS) Y TOTAL DE HIJOS(AS) NACIDOS(AS) VIVOS(AS),
SEGÚN GRUPO DE EDAD Y SITUACIÓN CONYUGAL DE LA MADRE
CENSO 2011

GRUPO DE EDAD Y SITUACIÓN CONYUGAL DE LA MADRE	TOTAL DE MUJERES	NÚMERO DE HIJOS(AS) NACIDOS(AS) VIVOS(AS)									TOTAL DE HIJOS(AS) NACIDOS(AS) VIVOS(AS)
		NINGUNO	1	2	3	4	5	6	7 Y MÁS	NO DECLARADO	
TOTAL	167.283	55.605	22.324	24.027	20.735	13.092	8.781	6.142	14.348	2.229	366.144
12-14	14.937	13.664	149	25	-	-	-	-	-	1.099	199
15-19	26.131	20.776	3.796	1.122	183	32	2	-	-	220	6.727
20-24	22.679	9.583	6.581	3.936	1.736	482	110	34	11	206	22.420
25-29	18.957	4.109	4.462	4.711	3.174	1.417	576	237	128	143	34.272
30-34	16.444	2.148	2.464	4.134	3.671	1.880	1.045	533	449	120	40.831
35-39	14.667	1.292	1.478	3.208	3.425	2.164	1.347	732	933	88	44.483
40-44	12.940	979	1.037	2.489	2.912	2.027	1.281	868	1.259	88	43.285
45-49	10.641	770	749	1.653	2.091	1.653	1.202	896	1.567	60	39.295
50-54	8.570	565	498	1.047	1.461	1.294	1.077	833	1.730	65	34.644
55-59	6.728	447	373	703	963	918	799	644	1.848	33	29.135
60-64	4.782	348	277	399	479	530	560	501	1.652	36	22.002
65 Y MÁS	9.807	924	460	600	640	695	782	864	4.771	71	48.851
UNIDA	53.730	6.983	9.902	10.972	9.286	5.711	3.685	2.346	4.564	281	146.997
12-14	341	248	74	17	-	-	-	-	-	2	108
15-19	5.076	2.107	2.086	731	114	20	1	-	-	17	3.975
20-24	9.099	1.825	3.305	2.374	1.119	331	74	24	9	38	13.311
25-29	8.993	983	2.025	2.547	1.893	879	385	159	85	37	19.788
30-34	7.783	539	978	2.008	1.941	1.035	615	343	275	49	22.015
35-39	6.622	350	513	1.324	1.587	1.114	731	406	561	36	22.396
40-44	5.358	274	349	918	1.173	915	637	403	657	32	19.566
45-49	3.866	196	234	491	726	629	487	378	709	16	15.576
50-54	2.667	143	127	279	406	396	344	278	670	24	11.565
55-59	1.668	109	82	123	178	208	221	165	572	10	7.793
60-64	1.033	84	57	80	73	90	116	107	416	10	4.930
65 Y MÁS	1.224	125	72	80	76	94	74	83	610	10	5.974
CASADA	30.045	2.560	3.872	6.095	5.801	3.729	2.427	1.651	3.759	151	96.735
12-14	56	37	14	3	-	-	-	-	-	2	20
15-19	629	308	218	78	17	2	1	-	-	5	438
20-24	2.369	607	942	517	221	63	12	3	1	3	2.976
25-29	3.489	479	944	1.030	605	267	94	39	22	9	6.745
30-34	3.805	273	594	1.113	936	446	236	100	93	14	9.843
35-39	4.008	180	342	1.048	1.078	623	332	195	194	16	12.352
40-44	3.878	159	270	869	986	607	358	257	344	28	13.134
45-49	3.351	129	184	593	747	585	365	276	451	21	12.589
50-54	2.792	101	120	361	541	454	384	272	544	15	11.641
55-59	2.142	83	94	243	341	327	264	201	581	8	9.504
60-64	1.444	60	63	122	182	200	180	140	485	12	6.788
65 Y MÁS	2.082	144	87	118	147	155	201	168	1.044	18	10.705
SOLTERA	70.684	45.517	7.340	5.226	3.808	2.334	1.602	1.173	2.647	1.037	72.129
12-14	14.403	13.371	58	5	-	-	-	-	-	969	68
15-19	20.091	18.334	1.403	291	42	7	-	-	-	14	2.139
20-24	10.713	7.120	2.164	946	345	82	20	7	1	28	5.568
25-29	5.862	2.613	1.321	982	581	231	84	32	14	4	6.662
30-34	4.147	1.293	782	828	622	322	152	72	70	6	7.274
35-39	3.224	735	508	627	556	350	212	106	126	4	7.408
40-44	2.769	508	325	503	524	357	221	144	186	1	7.602
45-49	2.373	405	246	383	382	295	248	157	254	3	7.298
50-54	1.928	290	179	246	285	246	198	169	312	3	6.698
55-59	1.599	214	126	176	208	186	155	159	374	1	6.193
60-64	1.151	162	98	89	98	108	116	115	363	2	4.813
65 Y MÁS	2.424	472	130	150	165	150	196	212	947	2	10.406

ESTADO APURE
CUADRO 2. TOTAL DE MUJERES DE 12 AÑOS Y MÁS, POR NÚMERO DE HIJOS(AS) NACIDOS(AS) VIVOS(AS) Y TOTAL DE HIJOS(AS)
NACIDOS(AS) VIVOS(AS), SEGÚN GRUPO DE EDAD Y SITUACIÓN CONYUGAL DE LA MADRE
CENSO 2011

GRUPO DE EDAD Y SITUACIÓN CONYUGAL DE LA MADRE	TOTAL DE MUJERES	NÚMERO DE HIJOS(AS) NACIDOS(AS) VIVOS(AS)									TOTAL DE HIJOS(AS) NACIDOS(AS) VIVOS(AS)
		NINGUNO	1	2	3	4	5	6	7 Y MÁS	NO DECLARADO	
CONT.											
SEPARADA DE UNIÓN O MATRIMONIO ...	3.998	153	655	724	746	459	346	265	648	2	14.033
12-14	10	7	3	-	-	-	-	-	-	-	3
15-19	131	17	84	20	9	1	-	-	-	-	155
20-24	291	18	143	82	41	3	4	-	-	-	462
25-29	387	20	143	109	66	31	10	6	2	-	783
30-34	426	19	77	116	110	54	29	13	7	1	1.127
35-39	430	11	54	110	120	49	41	14	31	-	1.336
40-44	476	12	37	98	124	75	38	36	55	1	1.696
45-49	413	15	32	61	88	56	42	46	73	-	1.639
50-54	386	6	20	48	63	59	56	49	85	-	1.710
55-59	372	7	21	27	73	64	52	31	97	-	1.675
60-64	249	10	14	21	22	25	31	33	93	-	1.226
65 Y MÁS	427	11	27	32	30	42	43	37	205	-	2.221
DIVORCIADA	2.171	113	272	475	469	267	177	142	256	-	7.226
12-14	-	-	-	-	-	-	-	-	-	-	-
15-19	5	1	2	2	-	-	-	-	-	-	6
20-24	32	8	13	9	2	-	-	-	-	-	37
25-29	69	10	20	20	15	3	-	-	1	-	124
30-34	125	10	28	43	30	8	4	1	1	-	269
35-39	196	10	44	61	52	15	8	3	3	-	461
40-44	232	14	39	60	65	30	10	10	4	-	612
45-49	301	12	33	76	87	39	21	11	22	-	927
50-54	310	12	24	62	71	58	32	24	27	-	1.086
55-59	346	16	26	70	73	53	38	23	47	-	1.254
60-64	219	8	21	34	36	27	33	23	37	-	867
65 Y MÁS	336	12	22	38	38	34	31	47	114	-	1.583
VIUDA DE UNIÓN O MATRIMONIO	5.887	265	283	535	624	592	544	565	2.474	5	29.021
12-14	-	-	-	-	-	-	-	-	-	-	-
15-19	12	6	3	-	1	2	-	-	-	-	14
20-24	37	4	14	8	8	3	-	-	-	-	66
25-29	61	2	9	23	13	6	3	1	4	-	167
30-34	106	12	5	26	32	15	9	4	3	-	303
35-39	156	6	17	38	32	13	23	8	18	1	530
40-44	201	12	17	41	40	43	17	18	13	-	675
45-49	318	13	20	49	61	49	39	28	58	1	1.266
50-54	463	12	28	51	95	81	63	41	92	-	1.944
55-59	586	17	24	64	90	80	69	65	177	-	2.716
60-64	672	22	24	53	68	80	84	83	258	-	3.378
65 Y MÁS	3.275	159	122	182	184	220	237	317	1.851	3	17.962
NO DECLARADO .	768	14	-	-	1	-	-	-	-	753	3
12-14	127	1	-	-	-	-	-	-	-	126	-
15-19	187	3	-	-	-	-	-	-	-	184	-
20-24	138	1	-	-	-	-	-	-	-	137	-
25-29	96	2	-	-	1	-	-	-	-	93	3
30-34	52	2	-	-	-	-	-	-	-	50	-
35-39	31	-	-	-	-	-	-	-	-	31	-
40-44	26	-	-	-	-	-	-	-	-	26	-
45-49	19	-	-	-	-	-	-	-	-	19	-
50-54	24	1	-	-	-	-	-	-	-	23	-
55-59	15	1	-	-	-	-	-	-	-	14	-
60-64	14	2	-	-	-	-	-	-	-	12	-
65 Y MÁS	39	1	-	-	-	-	-	-	-	38	-

FUENTE: INSTITUTO NACIONAL DE ESTADÍSTICA, INE

ESTADO APURE
CUADRO 3. TOTAL DE MUJERES DE 12 AÑOS Y MÁS, POR NÚMERO DE HIJOS(AS) NACIDOS(AS) VIVOS(AS) Y TOTAL DE HIJOS(AS) NACIDOS(AS) VIVOS(AS),
SEGÚN GRUPO DE EDAD Y NIVEL EDUCATIVO APROBADO DE LA MADRE
CENSO 2011

GRUPO DE EDAD Y NIVEL EDUCATIVO APROBADO DE LA MADRE	TOTAL DE MUJERES	NÚMERO DE HIJOS(AS) NACIDOS(AS) VIVOS(AS)									TOTAL DE HIJOS(AS) NACIDOS(AS) VIVOS(AS)
		NINGUNO	1	2	3	4	5	6	7 Y MÁS	NO DECLARADO	
TOTAL	167.283	55.605	22.324	24.027	20.735	13.092	8.781	6.142	14.348	2.229	366.144
12-14	14.937	13.664	149	25	-	-	-	-	-	1.099	199
15-19	26.131	20.776	3.796	1.122	183	32	2	-	-	220	6.727
20-24	22.679	9.583	6.581	3.936	1.736	482	110	34	11	206	22.420
25-29	18.957	4.109	4.462	4.711	3.174	1.417	576	237	128	143	34.272
30-34	16.444	2.148	2.464	4.134	3.671	1.880	1.045	533	449	120	40.831
35-39	14.667	1.292	1.478	3.208	3.425	2.164	1.347	732	933	88	44.483
40-44	12.940	979	1.037	2.489	2.912	2.027	1.281	868	1.259	88	43.285
45-49	10.641	770	749	1.653	2.091	1.653	1.202	896	1.567	60	39.295
50-54	8.570	565	498	1.047	1.461	1.294	1.077	833	1.730	65	34.644
55-59	6.728	447	373	703	963	918	799	644	1.848	33	29.135
60-64	4.782	348	277	399	479	530	560	501	1.652	36	22.002
65 Y MÁS	9.807	924	460	600	640	695	782	864	4.771	71	48.851
NO SABE	4.395	1.009	328	382	387	312	283	234	892	568	12.564
12-14	171	106	1	1	-	-	-	-	-	63	3
15-19	375	187	50	25	4	2	-	-	-	107	120
20-24	446	135	53	56	45	21	7	2	-	127	431
25-29	350	92	50	45	48	16	17	7	8	67	531
30-34	329	83	32	45	45	32	30	12	10	40	677
35-39	319	53	28	42	38	33	28	22	38	37	896
40-44	333	56	19	36	56	40	36	21	37	32	984
45-49	316	59	16	38	33	32	30	20	69	19	1.072
50-54	312	46	15	24	36	31	35	30	77	18	1.189
55-59	291	35	17	15	25	32	32	29	96	10	1.256
60-64	259	36	13	11	7	24	13	23	118	14	1.181
65 Y MÁS	894	121	34	44	50	49	55	68	439	34	4.224
NINGUNO	13.619	2.863	917	1.057	1.117	1.064	1.089	1.046	4.369	97	52.942
12-14	451	401	12	2	-	-	-	-	-	36	16
15-19	905	591	168	102	23	3	-	-	-	18	453
20-24	908	364	154	172	130	46	17	14	5	6	1.276
25-29	790	200	87	121	144	104	63	42	25	4	1.919
30-34	869	170	53	109	124	119	112	80	92	10	2.803
35-39	954	174	47	87	119	112	133	93	184	5	3.537
40-44	973	159	46	79	110	135	113	102	224	5	3.819
45-49	966	110	46	59	83	106	116	110	334	2	4.415
50-54	1.077	110	53	68	91	112	122	128	388	5	5.004
55-59	1.087	108	42	51	71	89	111	98	517	-	5.475
60-64	1.061	100	55	47	70	64	99	114	509	3	5.357
65 Y MÁS	3.578	376	154	160	152	174	203	265	2.091	3	18.868
PRIMARIA (1-6)	45.156	9.996	3.597	4.997	6.016	5.137	4.096	3.096	7.058	1.163	140.649
12-14	5.791	4.937	74	14	-	-	-	-	-	766	102
15-19	3.632	2.236	841	390	80	20	2	-	-	63	1.951
20-24	3.403	718	820	887	627	226	54	14	6	51	5.775
25-29	3.641	398	437	844	885	578	269	115	70	45	9.617
30-34	3.878	317	274	654	949	665	469	270	233	47	12.685
35-39	4.043	234	225	513	859	750	609	344	478	31	15.283
40-44	4.028	217	197	454	755	729	561	425	658	32	16.247
45-49	3.971	228	178	391	621	660	549	458	857	29	16.955
50-54	3.427	146	143	252	449	523	489	436	955	34	15.832
55-59	2.926	154	112	215	326	407	389	354	951	18	13.874
60-64	2.281	111	100	149	206	255	307	274	863	16	11.256
65 Y MÁS	4.135	300	196	234	259	324	398	406	1.987	31	21.072

ESTADO APURE
CUADRO 3. TOTAL DE MUJERES DE 12 AÑOS Y MÁS, POR NÚMERO DE HIJOS(AS) NACIDOS(AS) VIVOS(AS) Y TOTAL DE HIJOS(AS) NACIDOS(AS) VIVOS(AS),
SEGÚN GRUPO DE EDAD Y NIVEL EDUCATIVO APROBADO DE LA MADRE
CENSO 2011

GRUPO DE EDAD Y NIVEL EDUCATIVO APROBADO DE LA MADRE	TOTAL DE MUJERES	NÚMERO DE HIJOS(AS) NACIDOS(AS) VIVOS(AS)									TOTAL DE HIJOS(AS) NACIDOS(AS) VIVOS(AS)
		NINGUNO	1	2	3	4	5	6	7 Y MÁS	NO DECLARADO	
CONT.											
SECUNDARIA (1-5), (6) ..	62.833	27.597	8.201	8.824	7.668	4.516	2.511	1.434	1.740	342	100.256
12-14	8.524	8.220	62	8	-	-	-	-	-	234	78
15-19	17.407	14.496	2.268	541	69	7	-	-	-	26	3.585
20-24	7.737	2.382	2.597	1.839	718	154	29	4	-	14	9.214
25-29	6.068	887	1.199	1.824	1.329	550	188	53	20	18	12.432
30-34	5.256	521	675	1.365	1.394	723	336	133	97	12	13.636
35-39	4.599	320	426	1.023	1.194	801	412	217	197	9	13.999
40-44	4.065	220	310	793	1.066	716	408	256	286	10	13.536
45-49	3.315	180	260	591	781	615	375	243	262	8	11.412
50-54	2.479	151	159	368	533	437	341	206	280	4	9.143
55-59	1.667	82	130	254	335	274	201	143	245	3	6.317
60-64	850	59	66	107	135	143	113	80	144	3	3.310
65 Y MÁS	866	79	49	111	114	96	108	99	209	1	3.594
TÉCNICO SUPERIOR ...	3.172	917	743	722	446	180	78	39	34	13	5.107
12-14	-	-	-	-	-	-	-	-	-	-	-
15-19	163	137	21	2	1	-	-	-	-	2	28
20-24	730	392	240	72	20	2	1	-	-	3	457
25-29	666	199	227	163	60	9	3	2	1	2	803
30-34	554	99	114	185	99	40	8	5	3	1	1.032
35-39	357	29	68	112	93	35	10	4	5	1	820
40-44	290	22	28	85	74	39	23	7	10	2	803
45-49	159	11	26	51	29	20	14	6	2	-	415
50-54	88	5	6	21	27	12	7	5	3	2	263
55-59	70	9	6	11	23	10	5	3	3	-	201
60-64	43	4	4	13	7	6	5	1	3	-	127
65 Y MÁS	52	10	3	7	13	7	2	6	4	-	158
UNIVERSITARIO	38.108	13.223	8.538	8.045	5.101	1.883	724	293	255	46	54.626
12-14	-	-	-	-	-	-	-	-	-	-	-
15-19	3.649	3.129	448	62	6	-	-	-	-	4	590
20-24	9.455	5.592	2.717	910	196	33	2	-	-	5	5.267
25-29	7.442	2.333	2.462	1.714	708	160	36	18	4	7	8.970
30-34	5.558	958	1.316	1.776	1.060	301	90	33	14	10	9.998
35-39	4.395	482	684	1.431	1.122	433	155	52	31	5	9.948
40-44	3.251	305	437	1.042	851	368	140	57	44	7	7.896
45-49	1.914	182	223	523	544	220	118	59	43	2	5.026
50-54	1.187	107	122	314	325	179	83	28	27	2	3.213
55-59	687	59	66	157	183	106	61	17	36	2	2.012
60-64	288	38	39	72	54	38	23	9	15	-	771
65 Y MÁS	282	38	24	44	52	45	16	20	41	2	935

NOTA: SE EXCLUYEN LAS PERSONAS QUE NO DECLARARON EL NIVEL EDUCATIVO APROBADO
FUENTE: INSTITUTO NACIONAL DE ESTADÍSTICA, INE

ESTADO APURE
CUADRO 4. TOTAL DE MUJERES DE 12 AÑOS Y MÁS, POR NÚMERO DE HIJOS(AS) ACTUALMENTE VIVOS(AS) Y TOTAL DE HIJOS(AS) ACTUALMENTE VIVOS(AS),
SEGÚN GRUPO DE EDAD DE LA MADRE
CENSO 2011

GRUPO DE EDAD DE LA MADRE	TOTAL DE MUJERES	NÚMERO DE HIJOS(AS) ACTUALMENTE VIVOS(AS)									TOTAL DE HIJOS(AS) ACTUALMENTE VIVOS(AS)
		NINGUNO	1	2	3	4	5	6	7 Y MÁS	NO DECLARADO	
TOTAL	111.678	626	22.725	24.412	20.682	13.044	8.707	6.073	13.095	2.314	358.089
12-14	1.273	3	150	21	-	-	-	-	-	1.099	192
15-19	5.355	44	3.805	1.087	164	29	-	-	-	226	6.635
20-24	13.096	52	6.644	3.921	1.682	444	103	28	9	213	22.110
25-29	14.848	52	4.522	4.765	3.105	1.385	540	222	111	146	33.740
30-34	14.296	81	2.493	4.188	3.612	1.864	1.011	515	404	128	40.198
35-39	13.375	72	1.505	3.255	3.435	2.127	1.303	720	863	95	43.760
40-44	11.961	53	1.068	2.582	2.910	1.985	1.248	845	1.173	97	42.495
45-49	9.871	49	789	1.698	2.113	1.626	1.196	884	1.448	68	38.512
50-54	8.005	52	521	1.112	1.469	1.311	1.058	807	1.605	70	33.803
55-59	6.281	51	401	726	990	944	795	645	1.687	42	28.325
60-64	4.434	41	293	415	513	565	570	484	1.510	43	21.302
65 Y MÁS	8.883	76	534	642	689	764	883	923	4.285	87	47.017

NOTA: SE EXCLUYEN LAS MUJERES QUE NO TUVIERON HIJOS(AS) NACIDOS(AS) VIVOS(AS)

FUENTE: INSTITUTO NACIONAL DE ESTADÍSTICA, INE

ESTADO APURE
CUADRO 5. TOTAL DE MUJERES DE 12 AÑOS Y MÁS, POR NÚMERO DE HIJOS(AS) ACTUALMENTE VIVOS(AS) Y TOTAL DE HIJOS(AS) ACTUALMENTE VIVOS(AS),
SEGÚN GRUPO DE EDAD Y SITUACIÓN CONYUGAL DE LA MADRE
CENSO 2011

GRUPO DE EDAD Y SITUACIÓN CONYUGAL DE LA MADRE	TOTAL DE MUJERES	NÚMERO DE HIJOS(AS) ACTUALMENTE VIVOS(AS)									TOTAL DE HIJOS(AS) ACTUALMENTE VIVOS(AS)
		NINGUNO	1	2	3	4	5	6	7 Y MÁS	NO DECLARADO	
TOTAL	111.678	626	22.725	24.412	20.682	13.044	8.707	6.073	13.095	2.314	358.089
12-14	1.273	3	150	21	-	-	-	-	-	1.099	192
15-19	5.355	44	3.805	1.087	164	29	-	-	-	226	6.635
20-24	13.096	52	6.644	3.921	1.682	444	103	28	9	213	22.110
25-29	14.848	52	4.522	4.765	3.105	1.385	540	222	111	146	33.740
30-34	14.296	81	2.493	4.188	3.612	1.864	1.011	515	404	128	40.198
35-39	13.375	72	1.505	3.255	3.435	2.127	1.303	720	863	95	43.760
40-44	11.961	53	1.068	2.582	2.910	1.985	1.248	845	1.173	97	42.495
45-49	9.871	49	789	1.698	2.113	1.626	1.196	884	1.448	68	38.512
50-54	8.005	52	521	1.112	1.469	1.311	1.058	807	1.605	70	33.803
55-59	6.281	51	401	726	990	944	795	645	1.687	42	28.325
60-64	4.434	41	293	415	513	565	570	484	1.510	43	21.302
65 Y MÁS	8.883	76	534	642	689	764	883	923	4.285	87	47.017
UNIDA	46.747	224	10.053	11.134	9.241	5.669	3.620	2.320	4.184	302	144.196
12-14	93	1	76	14	-	-	-	-	-	2	104
15-19	2.969	20	2.096	709	105	19	-	-	-	20	3.929
20-24	7.274	25	3.336	2.379	1.089	307	70	20	8	40	13.131
25-29	8.010	30	2.046	2.588	1.860	861	362	152	72	39	19.488
30-34	7.244	32	997	2.040	1.916	1.033	602	326	245	53	21.670
35-39	6.272	34	522	1.345	1.609	1.098	702	404	520	38	22.021
40-44	5.084	16	363	959	1.175	904	621	404	608	34	19.223
45-49	3.670	16	252	508	734	620	490	369	665	16	15.269
50-54	2.524	10	135	302	407	409	336	276	622	27	11.310
55-59	1.559	12	90	130	187	220	226	167	516	11	7.543
60-64	949	9	66	80	78	103	118	110	374	11	4.748
65 Y MÁS	1.099	19	74	80	81	95	93	92	554	11	5.760
CASADA	27.485	162	3.973	6.193	5.812	3.685	2.381	1.625	3.472	182	94.742
12-14	19	-	14	3	-	-	-	-	-	2	20
15-19	321	3	219	75	15	3	-	-	-	6	434
20-24	1.762	8	956	508	210	59	11	3	1	6	2.942
25-29	3.010	9	968	1.028	598	254	86	37	21	9	6.633
30-34	3.532	24	598	1.123	925	434	226	100	86	16	9.703
35-39	3.828	15	346	1.073	1.073	606	328	186	183	18	12.188
40-44	3.719	20	279	895	990	589	353	240	322	31	12.878
45-49	3.222	11	194	607	760	571	362	275	415	27	12.385
50-54	2.691	27	126	371	548	458	377	256	512	16	11.357
55-59	2.059	16	103	258	342	338	251	202	535	14	9.257
60-64	1.384	14	67	124	193	202	180	140	448	16	6.610
65 Y MÁS	1.938	15	103	128	158	171	207	186	949	21	10.335
SOLTERA	25.167	173	7.414	5.297	3.751	2.325	1.593	1.129	2.428	1.057	70.456
12-14	1.032	2	57	4	-	-	-	-	-	969	65
15-19	1.757	20	1.401	280	34	6	-	-	-	16	2.103
20-24	3.593	18	2.180	936	333	73	19	5	-	29	5.476
25-29	3.249	13	1.332	995	557	228	80	27	12	5	6.559
30-34	2.854	20	786	838	605	319	143	69	66	8	7.160
35-39	2.489	22	516	630	549	343	206	106	112	5	7.253
40-44	2.261	14	330	519	519	349	214	136	177	3	7.462
45-49	1.968	14	253	391	383	294	239	159	231	4	7.134
50-54	1.638	10	186	258	291	243	195	163	288	4	6.524
55-59	1.385	13	127	184	205	187	163	156	348	2	6.053
60-64	989	10	97	95	106	123	115	102	338	3	4.658
65 Y MÁS	1.952	17	149	167	169	160	219	206	856	9	10.009

ESTADO APURE
CUADRO 5. TOTAL DE MUJERES DE 12 AÑOS Y MÁS, POR NÚMERO DE HIJOS(AS) ACTUALMENTE VIVOS(AS) Y TOTAL DE HIJOS(AS) ACTUALMENTE VIVOS(AS),
SEGÚN GRUPO DE EDAD Y SITUACIÓN CONYUGAL DE LA MADRE
CENSO 2011

GRUPO DE EDAD Y SITUACIÓN CONYUGAL DE LA MADRE	TOTAL DE MUJERES	NÚMERO DE HIJOS(AS) ACTUALMENTE VIVOS(AS)									TOTAL DE HIJOS(AS) ACTUALMENTE VIVOS(AS)
		NINGUNO	1	2	3	4	5	6	7 Y MÁS	NO DECLARADO	
CONT.											
SEPARADA DE UNIÓN O MATRIMONIO	3.845	8	670	755	747	471	337	266	587	4	13.711
12-14	3	-	3	-	-	-	-	-	-	-	3
15-19	114	1	84	20	9	-	-	-	-	-	151
20-24	273	1	144	83	40	2	3	-	-	-	453
25-29	367	-	144	112	63	32	10	4	2	-	773
30-34	407	2	79	118	104	57	28	15	3	1	1.106
35-39	419	-	58	112	118	50	38	14	29	-	1.313
40-44	464	-	39	106	118	76	34	37	52	2	1.673
45-49	398	-	33	64	91	55	46	43	66	-	1.604
50-54	380	2	21	55	63	62	51	48	78	-	1.657
55-59	365	1	22	28	82	59	52	33	88	-	1.634
60-64	239	-	15	22	28	25	29	35	84	1	1.194
65 Y MÁS	416	1	28	35	31	53	46	37	185	-	2.150
DIVORCIADA	2.058	18	285	471	479	260	188	133	221	3	7.013
12-14	-	-	-	-	-	-	-	-	-	-	-
15-19	4	-	2	2	-	-	-	-	-	-	6
20-24	24	-	13	8	2	-	-	-	-	1	43
25-29	59	-	21	19	15	3	-	-	1	-	123
30-34	115	3	28	41	30	7	4	1	1	-	261
35-39	186	1	43	60	53	15	7	3	3	1	464
40-44	218	2	39	60	66	28	10	9	3	1	602
45-49	289	3	35	76	90	34	22	11	18	-	895
50-54	298	1	24	66	72	56	37	18	24	-	1.057
55-59	330	4	30	66	77	51	38	25	39	-	1.210
60-64	211	-	23	36	36	31	31	24	30	-	836
65 Y MÁS	324	4	27	37	38	35	39	42	102	-	1.516
VIUDA DE UNIÓN O MATRIMONIO	5.622	41	330	562	651	634	588	600	2.203	13	27.968
12-14	-	-	-	-	-	-	-	-	-	-	-
15-19	6	-	3	1	1	1	-	-	-	-	12
20-24	33	-	15	7	8	3	-	-	-	-	65
25-29	59	-	11	23	11	7	2	2	3	-	161
30-34	94	-	5	28	32	14	8	4	3	-	298
35-39	150	-	20	35	33	15	22	7	16	2	521
40-44	189	1	18	43	42	39	16	19	11	-	657
45-49	305	5	22	52	55	52	37	27	53	2	1.225
50-54	451	2	29	60	88	83	62	46	81	-	1.898
55-59	569	5	29	60	97	89	65	62	161	1	2.628
60-64	650	8	25	58	72	81	97	73	236	-	3.256
65 Y MÁS	3.116	20	153	195	212	250	279	360	1.639	8	17.247
NO DECLARADO	754	-	-	-	1	-	-	-	-	753	3
12-14	126	-	-	-	-	-	-	-	-	126	-
15-19	184	-	-	-	-	-	-	-	-	184	-
20-24	137	-	-	-	-	-	-	-	-	137	-
25-29	94	-	-	-	1	-	-	-	-	93	3
30-34	50	-	-	-	-	-	-	-	-	50	-
35-39	31	-	-	-	-	-	-	-	-	31	-
40-44	26	-	-	-	-	-	-	-	-	26	-
45-49	19	-	-	-	-	-	-	-	-	19	-
50-54	23	-	-	-	-	-	-	-	-	23	-
55-59	14	-	-	-	-	-	-	-	-	14	-
60-64	12	-	-	-	-	-	-	-	-	12	-
65 Y MÁS	38	-	-	-	-	-	-	-	-	38	-

NOTA: SE EXCLUYEN LAS MUJERES QUE NO TUVIERON HIJOS(AS) NACIDOS(AS) VIVOS(AS)
FUENTE: INSTITUTO NACIONAL DE ESTADÍSTICA, INE

ESTADO APURE
CUADRO 6. TOTAL DE MUJERES DE 12 AÑOS Y MÁS, POR NÚMERO DE HIJOS(AS) ACTUALMENTE VIVOS(AS) Y TOTAL DE HIJOS(AS) ACTUALMENTE VIVOS(AS),
SEGÚN GRUPO DE EDAD Y NIVEL EDUCATIVO APROBADO DE LA MADRE
CENSO 2011

GRUPO DE EDAD Y NIVEL EDUCATIVO APROBADO DE LA MADRE	TOTAL DE MUJERES	NÚMERO DE HIJOS(AS) ACTUALMENTE VIVOS(AS)									TOTAL DE HIJOS(AS) ACTUALMENTE VIVOS(AS)
		NINGUNO	1	2	3	4	5	6	7 Y MÁS	NO DECLARADO	
TOTAL	111.678	626	22.725	24.412	20.682	13.044	8.707	6.073	13.095	2.314	358.089
12-14	1.273	3	150	21	-	-	-	-	-	1.099	192
15-19	5.355	44	3.805	1.087	164	29	-	-	-	226	6.635
20-24	13.096	52	6.644	3.921	1.682	444	103	28	9	213	22.110
25-29	14.848	52	4.522	4.765	3.105	1.385	540	222	111	146	33.740
30-34	14.296	81	2.493	4.188	3.612	1.864	1.011	515	404	128	40.198
35-39	13.375	72	1.505	3.255	3.435	2.127	1.303	720	863	95	43.760
40-44	11.961	53	1.068	2.582	2.910	1.985	1.248	845	1.173	97	42.495
45-49	9.871	49	789	1.698	2.113	1.626	1.196	884	1.448	68	38.512
50-54	8.005	52	521	1.112	1.469	1.311	1.058	807	1.605	70	33.803
55-59	6.281	51	401	726	990	944	795	645	1.687	42	28.325
60-64	4.434	41	293	415	513	565	570	484	1.510	43	21.302
65 Y MÁS	8.883	76	534	642	689	764	883	923	4.285	87	47.017
NO SABE	3.386	22	344	385	399	325	282	228	819	582	12.234
12-14	65	-	1	1	-	-	-	-	-	63	3
15-19	188	1	49	25	4	2	-	-	-	107	119
20-24	311	1	54	55	46	19	7	1	-	128	427
25-29	258	1	53	47	46	17	13	6	8	67	510
30-34	246	3	31	46	44	31	28	11	9	43	672
35-39	266	2	28	42	37	38	23	22	36	38	882
40-44	277	-	21	38	55	40	35	21	34	33	969
45-49	257	3	15	37	35	32	28	22	66	19	1.056
50-54	266	1	17	24	39	29	39	26	73	18	1.160
55-59	256	5	17	13	30	32	32	28	88	11	1.213
60-64	223	4	12	11	9	29	10	25	107	16	1.142
65 Y MÁS	773	1	46	46	54	56	67	66	398	39	4.081
NINGUNO	10.756	69	952	1.104	1.153	1.131	1.140	1.102	3.994	111	51.525
12-14	50	1	11	2	-	-	-	-	-	36	15
15-19	314	1	171	98	21	3	-	-	-	20	458
20-24	544	6	160	171	124	45	15	12	4	7	1.237
25-29	590	1	91	121	145	108	58	40	22	4	1.884
30-34	699	7	54	112	124	121	113	79	79	10	2.726
35-39	780	5	46	90	117	116	133	94	174	5	3.488
40-44	814	1	48	86	113	138	110	107	204	7	3.747
45-49	856	3	47	62	90	110	119	115	308	2	4.322
50-54	967	8	58	72	94	119	121	129	361	5	4.866
55-59	979	2	42	57	77	96	123	99	481	2	5.363
60-64	961	5	59	53	74	71	106	110	480	3	5.221
65 Y MÁS	3.202	29	165	180	174	204	242	317	1.881	10	18.198
PRIMARIA (1-6)	35.160	190	3.719	5.177	6.090	5.203	4.091	3.057	6.451	1.182	137.261
12-14	854	1	76	11	-	-	-	-	-	766	98
15-19	1.396	18	841	378	77	17	-	-	-	65	1.912
20-24	2.685	9	832	898	614	211	51	13	5	52	5.690
25-29	3.243	9	446	869	873	568	263	111	59	45	9.469
30-34	3.561	14	280	676	943	672	453	259	217	47	12.487
35-39	3.809	17	234	531	879	737	593	340	447	31	15.015
40-44	3.811	16	209	480	771	725	554	410	613	33	15.911
45-49	3.743	15	193	412	635	662	553	453	790	30	16.591
50-54	3.281	20	141	286	457	537	483	431	889	37	15.480
55-59	2.772	18	126	229	337	437	387	356	860	22	13.466
60-64	2.170	19	110	157	224	276	311	270	783	20	10.888
65 Y MÁS	3.835	34	231	250	280	361	443	414	1.788	34	20.254

ESTADO APURE
CUADRO 6. TOTAL DE MUJERES DE 12 AÑOS Y MÁS, POR NÚMERO DE HIJOS(AS) ACTUALMENTE VIVOS(AS) Y TOTAL DE HIJOS(AS) ACTUALMENTE VIVOS(AS),
SEGÚN GRUPO DE EDAD Y NIVEL EDUCATIVO APROBADO DE LA MADRE
CENSO 2011

GRUPO DE EDAD Y NIVEL EDUCATIVO APROBADO DE LA MADRE	TOTAL DE MUJERES	NÚMERO DE HIJOS(AS) ACTUALMENTE VIVOS(AS)									TOTAL DE HIJOS(AS) ACTUALMENTE VIVOS(AS)
		NINGUNO	1	2	3	4	5	6	7 Y MÁS	NO DECLARADO	
CONT.											
SECUNDARIA (1-5), (6) .	35.236	187	8.324	8.946	7.605	4.432	2.430	1.367	1.579	366	98.356
12-14	304	1	62	7	-	-	-	-	-	234	76
15-19	2.911	21	2.275	524	56	7	-	-	-	28	3.535
20-24	5.355	19	2.622	1.832	697	138	27	2	-	18	9.108
25-29	5.181	17	1.219	1.850	1.305	533	171	46	20	20	12.253
30-34	4.735	25	687	1.385	1.374	711	323	129	86	15	13.438
35-39	4.279	23	434	1.038	1.193	799	394	208	177	13	13.774
40-44	3.845	15	319	833	1.056	699	395	245	272	11	13.306
45-49	3.135	14	271	610	789	594	369	234	240	14	11.211
50-54	2.328	13	167	390	536	441	330	192	254	5	8.907
55-59	1.585	19	138	257	339	269	194	143	223	3	6.134
60-64	791	10	68	111	145	143	116	69	125	4	3.174
65 Y MÁS	787	10	62	109	115	98	111	99	182	1	3.440
TÉCNICO SUPERIOR	2.255	14	751	722	439	171	79	37	28	14	5.017
12-14	-	-	-	-	-	-	-	-	-	-	-
15-19	26	-	21	2	1	-	-	-	-	2	28
20-24	338	1	244	70	17	2	1	-	-	3	448
25-29	467	3	227	164	57	10	3	1	-	2	787
30-34	455	3	115	184	99	38	7	5	3	1	1.018
35-39	328	3	67	115	90	33	10	4	5	1	808
40-44	268	-	28	88	73	39	20	9	8	3	797
45-49	148	2	29	47	30	19	14	5	2	-	403
50-54	83	-	7	20	27	12	8	4	3	2	261
55-59	61	1	6	10	25	8	6	3	2	-	195
60-64	39	-	4	13	7	6	6	1	2	-	125
65 Y MÁS	42	1	3	9	13	4	4	5	3	-	147
UNIVERSITARIO	24.885	144	8.635	8.078	4.996	1.782	685	282	224	59	53.696
12-14	-	-	-	-	-	-	-	-	-	-	-
15-19	520	3	448	60	5	-	-	-	-	4	583
20-24	3.863	16	2.732	895	184	29	2	-	-	5	5.200
25-29	5.109	21	2.486	1.714	679	149	32	18	2	8	8.837
30-34	4.600	29	1.326	1.785	1.028	291	87	32	10	12	9.857
35-39	3.913	22	696	1.439	1.119	404	150	52	24	7	9.793
40-44	2.946	21	443	1.057	842	344	134	53	42	10	7.765
45-49	1.732	12	234	530	534	209	113	55	42	3	4.929
50-54	1.080	10	131	320	316	173	77	25	25	3	3.129
55-59	628	6	72	160	182	102	53	16	33	4	1.954
60-64	250	3	40	70	54	40	21	9	13	-	752
65 Y MÁS	244	1	27	48	53	41	16	22	33	3	897

NOTA: SE EXCLUYEN LAS MUJERES QUE NO TUVIERON HIJOS(AS) NACIDOS(AS) VIVOS(AS) Y AQUELLAS QUE NO DECLARARON EL NIVEL EDUCATIVO APROBADO
FUENTE: INSTITUTO NACIONAL DE ESTADÍSTICA, INE

ESTADO APURE
CUADRO 7. TOTAL DE MUJERES DE 12 AÑOS Y MÁS CON HIJOS(AS) NACIDOS(AS) VIVOS(AS), POR PERIODO DE NACIMIENTO DE SU ÚLTIMO HIJO(A) NACIDO(A) VIVO(A),
SEGÚN GRUPO DE EDAD DE LA MADRE
CENSO 2011

GRUPO DE EDAD DE LA MADRE	PERIODO DE NACIMIENTO DE SU ÚLTIMO HIJO(A) NACIDO(A) VIVO(A)			
	TOTAL DE MUJERES	MUJERES DE 12 AÑOS Y MÁS CON HIJOS(AS) NACIDOS(AS) VIVOS(AS) EN EL AÑO ANTERIOR AL CENSO 2011 a/	MUJERES DE 12 AÑOS Y MÁS CON HIJOS(AS) NACIDOS(AS) VIVOS(AS) ANTES DE NOVIEMBRE DE 2010	NO DECLARADO
TOTAL	111.678	9.501	97.664	4.513
12-14	1.273	89	41	1.143
15-19	5.355	2.205	2.830	320
20-24	13.096	3.024	9.724	348
25-29	14.848	2.251	12.346	251
30-34	14.296	1.157	12.906	233
35-39	13.375	565	12.576	234
40-44	11.961	175	11.610	176
45-49	9.871	34	9.704	133
50-54	8.005	1	7.816	188
55-59	6.281	-	6.061	220
60-64	4.434	-	4.195	239
65 Y MÁS	8.883	-	7.855	1.028

a/: EL AÑO ANTERIOR AL CENSO 2011 CORRESPONDE AL PERÍODO NOVIEMBRE 2010 - NOVIEMBRE 2011

FUENTE: INSTITUTO NACIONAL DE ESTADÍSTICA, INE

CARACTERÍSTICAS DE LOS HOGARES

ESTADO APURE
CUADRO 1. TOTAL DE HOGARES, POR TIPO DE VIVIENDA FAMILIAR OCUPADA, SEGÚN NÚMERO DE HOGARES EN LA VIVIENDA Y TIPO DE SERVICIO DE ELIMINACIÓN DE EXCRETAS
CENSO 2011

NÚMERO DE HOGARES EN LA VIVIENDA Y TIPO DE SERVICIO DE ELIMINACIÓN DE EXCRETAS	TOTAL DE HOGARES	TIPO DE VIVIENDA FAMILIAR OCUPADA						
		QUINTA O CASAQUINTA	CASA	APARTAMENTO EN EDIFICIO	APARTAMENTO EN QUINTA, CASAQUINTA O CASA	CASA DE VECINDAD	RANCHO	VIVIENDA INDÍGENA
TOTAL	112.267	2.174	91.513	992	416	-	16.904	268
EN VIVIENDAS CON 1 HOGAR	109.639	2.105	89.103	975	405	-	16.795	256
POCETA CONECTADA A CLOACA	34.775	1.441	31.508	813	267	-	746	-
POCETA CONECTADA A POZO SÉPTICO	46.773	643	41.840	162	104	-	4.022	2
POCETA SIN CONEXIÓN A CLOACA O A POZO SÉPTICO	3.287	21	2.435	-	34	-	796	1
EXCUSADO DE HOYO O LETRINA	2.302	-	1.277	-	-	-	1.022	3
NO TIENE POCETA O EXCUSADO	22.502	-	12.043	-	-	-	10.209	250
EN VIVIENDAS CON 2 HOGARES	1.935	56	1.757	14	8	-	93	7
POCETA CONECTADA A CLOACA	1.036	38	970	9	7	-	12	-
POCETA CONECTADA A POZO SÉPTICO	697	16	645	5	1	-	30	-
POCETA SIN CONEXIÓN A CLOACA O A POZO SÉPTICO	52	2	40	-	-	-	10	-
EXCUSADO DE HOYO O LETRINA	17	-	12	-	-	-	5	-
NO TIENE POCETA O EXCUSADO	133	-	90	-	-	-	36	7
EN VIVIENDAS CON 3 HOGARES	517	10	482	3	2	-	16	4
POCETA CONECTADA A CLOACA	308	8	295	1	2	-	2	-
POCETA CONECTADA A POZO SÉPTICO	153	2	142	2	-	-	7	-
POCETA SIN CONEXIÓN A CLOACA O A POZO SÉPTICO	19	-	17	-	-	-	2	-
EXCUSADO DE HOYO O LETRINA	6	-	6	-	-	-	-	-
NO TIENE POCETA O EXCUSADO	31	-	22	-	-	-	5	4
EN VIVIENDAS CON 4 Ó MÁS HOGARES	176	3	171	-	1	-	-	1
POCETA CONECTADA A CLOACA	123	2	120	-	1	-	-	-
POCETA CONECTADA A POZO SÉPTICO	38	1	37	-	-	-	-	-
POCETA SIN CONEXIÓN A CLOACA O A POZO SÉPTICO	4	-	4	-	-	-	-	-
EXCUSADO DE HOYO O LETRINA	2	-	2	-	-	-	-	-
NO TIENE POCETA O EXCUSADO	9	-	8	-	-	-	-	1

NOTA: SE EXCLUYEN LOS HOGARES EN VIVIENDAS CLASIFICADAS COMO REFUGIO Y OTRA CLASE
FUENTE: INSTITUTO NACIONAL DE ESTADÍSTICA, INE

ESTADO APURE
CUADRO 2. TOTAL DE HOGARES, POR TIPO DE VIVIENDA FAMILIAR OCUPADA, SEGÚN DISPONIBILIDAD DE TECNOLOGÍAS
CENSO 2011

DISPONIBILIDAD DE TECNOLOGÍAS	TOTAL DE HOGARES	TIPO DE VIVIENDA FAMILIAR OCUPADA						
		QUINTA O CASAQUINTA	CASA	APARTAMENTO EN EDIFICIO	APARTAMENTO EN QUINTA, CASAQUINTA O CASA	CASA DE VECINDAD	RANCHO	VIVIENDA INDÍGENA
TOTAL 1/	112.267	2.174	91.513	992	416	-	16.904	268
TELÉFONO FIJO (POR LÍNEA)	20.787	1.057	18.452	348	99	-	831	-
TELÉFONO FIJO (ENCHUFE)	18.376	354	15.956	104	45	-	1.916	1
TELÉFONO MÓVIL CELULAR	70.973	1.547	60.250	650	288	-	8.220	18
TV CONEXIÓN POR CABLE O SATÉLITE	51.998	1.697	46.967	734	260	-	2.339	1
COMPUTADORA	18.699	1.160	16.674	467	138	-	260	-
ACCESO A INTERNET FIJO O MÓVIL	10.889	849	9.523	373	83	-	61	-
NO DISPONE	18.027	69	11.255	51	40	-	6.363	249

1/: CORRESPONDE AL TOTAL DE HOGARES EMPADRONADOS Y NO A LA SUMA DE LOS TIPOS DE TECNOLOGÍAS, YA QUE NO SON EXCLUYENTES
NOTA: SE EXCLUYEN LOS HOGARES EN VIVIENDAS CLASIFICADAS COMO REFUGIO Y OTRA CLASE
FUENTE: INSTITUTO NACIONAL DE ESTADÍSTICA, INE

ESTADO APURE
CUADRO 3. TOTAL DE HOGARES, POR TIPO DE VIVIENDA FAMILIAR OCUPADA, SEGÚN DISPONIBILIDAD DE ARTEFACTOS
CENSO 2011

DISPONIBILIDAD DE ARTEFACTOS	TOTAL DE HOGARES	TIPO DE VIVIENDA FAMILIAR OCUPADA						
		QUINTA O CASAQUINTA	CASA	APARTAMENTO EN EDIFICIO	APARTAMENTO EN QUINTA, CASAQUINTA O CASA	CASA DE VECINDAD	RANCHO	VIVIENDA INDÍGENA
TOTAL 1/	112.267	2.174	91.513	992	416	-	16.904	268
RADIO	67.807	1.622	57.203	618	229	-	8.131	4
TELEVISOR	91.334	2.102	78.595	945	378	-	9.306	8
NEVERA	82.615	2.039	72.426	906	347	-	6.887	10
LAVADORA	59.710	1.839	53.339	763	245	-	3.524	-
SECADORA	20.083	808	18.036	190	67	-	982	-
CALENTADOR DE AGUA	566	121	403	23	6	-	13	-
AIRE ACONDICIONADO	59.045	1.935	54.130	868	310	-	1.802	-
COCINA	101.118	2.110	84.787	954	389	-	12.865	13
NO DISPONIBLE	5.200	13	2.792	16	10	-	2.125	244

1/: CORRESPONDE AL TOTAL DE HOGARES EMPADRONADOS Y NO A LA SUMA DE LOS TIPOS DE ARTEFACTOS, YA QUE NO SON EXCLUYENTES
NOTA: SE EXCLUYEN LOS HOGARES EN VIVIENDAS CLASIFICADAS COMO REFUGIO Y OTRA CLASE
FUENTE: INSTITUTO NACIONAL DE ESTADÍSTICA, INE

ESTADO APURE
CUADRO 4. TOTAL DE HOGARES, POR TIPO DE VIVIENDA FAMILIAR OCUPADA, SEGÚN NÚMERO DE CUARTOS DE BAÑO CON REGADERA O DUCHA DE USO EXCLUSIVO Y TAMAÑO DEL HOGAR
CENSO 2011

NÚMERO DE CUARTOS DE BAÑO CON REGADERA O DUCHA Y TAMAÑO DEL HOGAR	TOTAL DE HOGARES	TIPO DE VIVIENDA FAMILIAR OCUPADA						
		QUINTA O CASAQUINTA	CASA	APARTAMENTO EN EDIFICIO	APARTAMENTO EN QUINTA, CASAQUINTA O CASA	CASA DE VECINDAD	RANCHO	VIVIENDA INDÍGENA
TOTAL	112.267	2.174	91.513	992	416	-	16.904	268
EN VIVIENDAS CON 1 CUARTO DE BAÑO CON REGADERA O DUCHA	72.621	908	62.888	686	320	-	7.741	78
1 PERSONA	8.908	107	7.406	136	86	-	1.170	3
2 PERSONAS	10.252	144	8.780	135	71	-	1.110	12
3 PERSONAS	13.559	193	11.657	156	76	-	1.460	17
4 PERSONAS	14.158	201	12.440	123	42	-	1.347	5
5 PERSONAS	10.607	116	9.297	71	26	-	1.087	10
6 PERSONAS	6.446	68	5.676	33	9	-	649	11
7 PERSONAS	3.849	45	3.370	21	6	-	402	5
8 PERSONAS	2.075	20	1.793	4	2	-	250	6
9 PERSONAS	1.148	8	1.018	3	1	-	116	2
10 PERSONAS Y MÁS	1.619	6	1.451	4	1	-	150	7
EN VIVIENDAS CON 2 CUARTOS DE BAÑO CON REGADERA O DUCHA	11.198	845	10.058	245	50	-	-	-
1 PERSONA	412	32	367	13	-	-	-	-
2 PERSONAS	1.066	106	918	36	6	-	-	-
3 PERSONAS	1.874	168	1.651	43	12	-	-	-
4 PERSONAS	2.509	226	2.195	78	10	-	-	-
5 PERSONAS	2.137	141	1.948	42	6	-	-	-
6 PERSONAS	1.267	86	1.155	16	10	-	-	-
7 PERSONAS	806	43	750	10	3	-	-	-
8 PERSONAS	470	24	442	3	1	-	-	-
9 PERSONAS	254	6	244	2	2	-	-	-
10 PERSONAS Y MÁS	403	13	388	2	-	-	-	-
EN VIVIENDAS CON 3 CUARTOS DE BAÑO CON REGADERA O DUCHA	1.324	234	1.036	37	17	-	-	-
1 PERSONA	52	10	40	1	1	-	-	-
2 PERSONAS	71	11	53	6	1	-	-	-
3 PERSONAS	189	35	147	6	1	-	-	-
4 PERSONAS	284	58	212	8	6	-	-	-
5 PERSONAS	247	50	183	10	4	-	-	-
6 PERSONAS	164	29	129	5	1	-	-	-
7 PERSONAS	124	17	105	-	2	-	-	-
8 PERSONAS	84	9	74	-	1	-	-	-
9 PERSONAS	45	10	35	-	-	-	-	-
10 PERSONAS Y MÁS	64	5	58	1	-	-	-	-
EN VIVIENDAS CON 4 Y MÁS CUARTOS DE BAÑO CON REGADERA O DUCHA	339	72	260	6	1	-	-	-
1 PERSONA	30	3	26	1	-	-	-	-
2 PERSONAS	30	4	26	-	-	-	-	-
3 PERSONAS	31	8	22	1	-	-	-	-
4 PERSONAS	70	15	55	-	-	-	-	-
5 PERSONAS	51	16	35	-	-	-	-	-
6 PERSONAS	36	10	25	1	-	-	-	-
7 PERSONAS	28	3	25	-	-	-	-	-
8 PERSONAS	14	6	16	2	-	-	-	-
9 PERSONAS	15	3	12	-	-	-	-	-
10 PERSONAS Y MÁS	24	4	18	1	1	-	-	-
EN VIVIENDAS CON CUARTOS DE BAÑO CON REGADERA O DUCHA NO DECLARADO	26.785	115	17.271	18	28	-	9.163	190
1 PERSONA	4.236	13	2.417	2	4	-	1.794	6
2 PERSONAS	3.868	20	2.468	2	5	-	1.339	34
3 PERSONAS	4.782	17	3.142	5	8	-	1.570	40
4 PERSONAS	4.713	23	3.160	4	4	-	1.489	33
5 PERSONAS	3.560	20	2.408	-	4	-	1.112	16
6 PERSONAS	2.293	6	1.487	4	2	-	777	17
7 PERSONAS	1.477	5	980	-	-	-	482	10
8 PERSONAS	834	4	553	-	-	-	263	14
9 PERSONAS	438	3	280	-	-	-	150	5
10 PERSONAS Y MÁS	584	4	376	1	1	-	187	15

NOTA: SE EXCLUYEN LOS HOGARES EN VIVIENDAS CLASIFICADAS COMO REFUGIO Y OTRA CLASE
FUENTE: INSTITUTO NACIONAL DE ESTADÍSTICA, INE

ESTADO APURE
CUADRO 5. JEFES O JEFAS DE HOGAR DE 15 AÑOS Y MÁS, POR NIVEL EDUCATIVO APROBADO, SEGÚN GRUPO DE EDAD Y SEXO
CENSO 2011

GRUPO DE EDAD Y SEXO	TOTAL	NIVEL EDUCATIVO APROBADO					
		NO SABE	NINGUNO	PRIMARIA (1-6)	SECUNDARIA (1-5), (6)	TÉCNICO SUPERIOR	UNIVERSITARIO
TOTAL	112.267	4.124	14.101	41.950	32.680	2.216	17.196
15-19	1.681	40	132	505	814	13	177
20-24	7.110	190	488	1.924	2.786	151	1.571
25-29	11.412	241	740	3.384	4.056	339	2.652
30-34	13.751	355	1.024	4.373	4.676	378	2.945
35-39	13.786	355	1.116	4.874	4.425	310	2.706
40-44	13.823	373	1.207	4.963	4.497	338	2.445
45-49	12.304	398	1.255	4.827	3.854	221	1.749
50-54	10.447	398	1.312	4.387	2.986	145	1.219
55-59	8.924	385	1.359	3.945	2.209	137	889
60-64	6.487	328	1.314	3.173	1.131	101	440
65 Y MÁS	12.542	1.061	4.154	5.595	1.246	83	403
HOMBRES	73.224	2.933	9.733	29.289	20.997	1.438	8.834
15-19	930	29	89	341	389	8	74
20-24	4.678	147	391	1.480	1.817	87	756
25-29	7.930	201	615	2.684	2.784	218	1.428
30-34	9.582	295	840	3.463	3.279	221	1.484
35-39	9.320	284	892	3.715	2.933	188	1.308
40-44	9.237	286	949	3.641	2.939	214	1.208
45-49	8.074	292	933	3.339	2.442	156	912
50-54	6.647	287	902	2.930	1.766	115	647
55-59	5.538	264	912	2.451	1.300	105	506
60-64	3.994	216	826	1.968	641	73	270
65 Y MÁS	7.294	632	2.384	3.277	707	53	241
MUJERES	39.043	1.191	4.368	12.661	11.683	778	8.362
15-19	751	11	43	164	425	5	103
20-24	2.432	43	97	444	969	64	815
25-29	3.482	40	125	700	1.272	121	1.224
30-34	4.169	60	184	910	1.397	157	1.461
35-39	4.466	71	224	1.159	1.492	122	1.398
40-44	4.586	87	258	1.322	1.558	124	1.237
45-49	4.230	106	322	1.488	1.412	65	837
50-54	3.800	111	410	1.457	1.220	30	572
55-59	3.386	121	447	1.494	909	32	383
60-64	2.493	112	488	1.205	490	28	170
65 Y MÁS	5.248	429	1.770	2.318	539	30	162

NOTA: SE EXCLUYEN LOS JEFES O JEFAS DE HOGAR QUE NO DECLARARON EL NIVEL EDUCATIVO APROBADO
FUENTE: INSTITUTO NACIONAL DE ESTADÍSTICA, INE

ESTADO APURE
CUADRO 6. TOTAL DE HOGARES EN VIVIENDAS FAMILIARES OCUPADAS, POR TENENCIA DE LA VIVIENDA, SEGÚN TIPO DE VIVIENDA Y NÚMERO DE HOGARES
CENSO 2011

TIPO DE VIVIENDA Y NÚMERO DE HOGARES	TOTAL DE HOGARES	TENENCIA DE LA VIVIENDA						
		PROPIA			ALQUILADA	PRESTADA	CEDIDA	OTRA FORMA
		TOTAL	PAGADA TOTALMENTE	PAGÁNDOSE				
TOTAL	111.999	93.636	87.478	6.158	5.884	8.086	1.762	2.631
QUINTA O CASAQUINTA	2.174	1.886	1.710	176	139	94	11	44
1 HOGAR	2.105	1.861	1.685	176	123	76	9	36
2 HOGARES	56	20	20	-	14	15	2	5
3 HOGARES	10	4	4	-	2	3	-	1
4 HOGARES Y MÁS	3	1	1	-	-	-	-	2
CASA.....	91.513	76.456	70.817	5.639	5.115	6.753	1.364	1.825
1 HOGAR	89.103	75.569	69.955	5.614	4.763	5.815	1.246	1.710
2 HOGARES	1.757	674	652	22	244	666	84	89
3 HOGARES	482	160	158	2	69	208	22	23
4 HOGARES Y MÁS	171	53	52	1	39	64	12	3
APARTAMENTO EN EDIFICIO	992	588	453	135	327	58	8	11
1 HOGAR	975	582	447	135	319	55	8	11
2 HOGARES	14	5	5	-	6	3	-	-
3 HOGARES	3	1	1	-	2	-	-	-
4 HOGARES Y MÁS	-	-	-	-	-	-	-	-
APARTAMENTO EN QUINTA, CASAQUINTA O CASA ...	416	191	183	8	169	37	8	11
1 HOGAR	405	188	180	8	164	35	8	10
2 HOGARES	8	2	2	-	3	2	-	1
3 HOGARES	2	1	1	-	1	-	-	-
4 HOGARES Y MÁS	1	-	-	-	1	-	-	-
CASA DE VECINDAD	-	-	-	-	-	-	-	-
1 HOGAR	-	-	-	-	-	-	-	-
2 HOGARES	-	-	-	-	-	-	-	-
3 HOGARES	-	-	-	-	-	-	-	-
4 HOGARES Y MÁS	-	-	-	-	-	-	-	-
RANCHO	16.904	14.515	14.315	200	134	1.144	371	740
1 HOGAR	16.795	14.468	14.268	200	134	1.097	364	732
2 HOGARES	93	43	43	-	-	39	5	6
3 HOGARES	16	4	4	-	-	8	2	2
4 HOGARES Y MÁS	-	-	-	-	-	-	-	-

NOTA: SE EXCLUYEN LOS HOGARES EN VIVIENDAS CLASIFICADAS COMO REFUGIO Y OTRA CLASE

NOTA: SE EXCLUYEN LOS HOGARES EN VIVIENDAS CLASIFICADAS COMO INDÍGENA, POR CUANTO LA VARIABLE TENENCIA DE LA VIVIENDA NO APLICA

FUENTE: INSTITUTO NACIONAL DE ESTADÍSTICA, INE

CARACTERÍSTICAS DE LAS VIVIENDAS

ESTADO APURE
CUADRO 1. TOTAL DE VIVIENDAS, POR CONDICIÓN DE OCUPACIÓN Y NÚMERO DE OCUPANTES, SEGÚN TIPO DE VIVIENDA
CENSO 2011

TIPO DE VIVIENDA	TOTAL	CONDICIÓN DE OCUPACIÓN					
		OCUPADAS			DESOCUPADAS	DE USO OCASIONAL	EN CONSTRUCCIÓN
		TOTAL DE VIVIENDAS	NÚMERO DE OCUPANTES	OCUPANTES POR VIVIENDA			
TOTAL	123.070	109.993	459.025	4,2	7.213	3.881	1.983
VIVIENDAS FAMILIARES	123.022	109.945	457.751	4,2	7.213	3.881	1.983
QUINTA O CASAQUINTA	2.442	2.105	8.917	4,2	184	119	34
CASA	98.904	89.103	377.064	4,2	4.957	2.917	1.927
APARTAMENTO EN EDIFICIO	1.237	975	3.400	3,5	187	61	14
APARTAMENTO EN QUINTA, CASAQUINTA O CASA	455	405	1.298	3,2	26	16	8
CASA DE VECINDAD	-	-	-	-	-	-	-
RANCHO	19.422	16.795	64.349	3,8	1.859	768	-
VIVIENDA INDÍGENA	256	256	1.317	5,1	-	-	-
OTRA CLASE	306	306	1.406	4,6	-	-	-
VIVIENDAS COLECTIVAS	48	48	1.274	26,5	-	-	-

FUENTE: INSTITUTO NACIONAL DE ESTADÍSTICA, INE

ESTADO APURE
CUADRO 2. TOTAL DE VIVIENDAS FAMILIARES OCUPADAS, POR TIPO DE VIVIENDA, SEGÚN MATERIAL PREDOMINANTE EN LAS PAREDES EXTERIORES, TECHO Y PISO
CENSO 2011

MATERIAL PREDOMINANTE EN PAREDES EXTERIORES, TECHO Y PISO	TOTAL	TIPO DE VIVIENDA FAMILIAR OCUPADA						
		QUINTA O CASAQUINTA	CASA	APARTAMENTO EN EDIFICIO	APARTAMENTO EN QUINTA, CASAQUINTA O CASA	CASA DE VECINDAD	RANCHO	VIVIENDA INDÍGENA
TOTAL	109.639	2.105	89.103	975	405	-	16.795	256
PAREDES EXTERIORES	109.639	2.105	89.103	975	405	-	16.795	256
BLOQUE, LADRILLO O ADOBE FRISADO (ACABADO)	69.741	1.938	66.605	852	346	-	-	-
BLOQUE, LADRILLO O ADOBE SIN FRISAR (NO ACABADO)	10.469	-	10.428	17	24	-	-	-
LADRILLO, ADOBE SIN FRISAR (OBRA LIMPIA)	2.421	20	2.338	54	9	-	-	-
CONCRETO	6.448	140	6.236	52	20	-	-	-
MADERA ASERRADA	1.114	7	1.104	-	3	-	-	-
LÁMINAS DE POLICLORURO DE VINILO (PVG)	198	-	197	-	1	-	-	-
TAPIA O BAHAREQUE FRISADO	1.616	-	1.604	-	2	-	-	10
TAPIA O BAHAREQUE SIN FRISAR	6.265	-	565	-	-	-	5.663	37
OTROS (TRONCOS, PIEDRA, PALMA O SIMILARES, LÁMINAS DE ZINC, CARTÓN, TABLAS O SIMILARES)	11.367	-	26	-	-	-	11.132	209
TECHO	109.639	2.105	89.103	975	405	-	16.795	256
PLATABANDA	13.424	1.735	10.639	899	151	-	-	-
TEJA	1.354	66	1.286	-	2	-	-	-
LÁMINAS ASFÁLTICAS	18.837	275	18.233	76	39	-	214	-
LÁMINAS METÁLICAS (ZINC, ALUMINIO Y SIMILARES)	72.246	-	56.871	-	207	-	15.168	-
ASBESTO Y SIMILARES	1.671	29	1.597	-	6	-	39	-
LÁMINAS DE POLICLORURO DE VINILO (PVG)	477	-	477	-	-	-	-	-
OTROS (PALMA O SIMILARES, LATÓN, TABLAS O SIMILARES) ...	1.630	-	-	-	-	-	1.374	256
PISO	109.639	2.105	89.103	975	405	-	16.795	256
MÁRMOL, MOSAICO GRANITO, VINIL, CERÁMICA, LADRILLO, TERRACOTA PARQUET, ALFOMBRA Y SIMILARES	13.796	1.332	11.673	678	113	-	-	-
CEMENTO	77.004	773	70.513	297	274	-	5.147	-
TIERRA	18.670	-	6.829	-	18	-	11.568	255
TABLAS	120	-	49	-	-	-	70	1
OTROS	49	-	39	-	-	-	10	-

NOTA: SE EXCLUYEN LAS VIVIENDAS CLASIFICADAS COMO REFUGIO Y OTRA CLASE
FUENTE: INSTITUTO NACIONAL DE ESTADÍSTICA, INE

ESTADO APURE
CUADRO 3. TOTAL DE VIVIENDAS FAMILIARES OCUPADAS, POR AÑOS DE CONSTRUCCIÓN, SEGÚN TIPO DE VIVIENDA
CENSO 2011

TIPO DE VIVIENDA FAMILIAR OCUPADA	TOTAL	AÑOS DE CONSTRUCCIÓN DE LA VIVIENDA						
		MENOS DE 10 AÑOS	DE 10 A 13 AÑOS	DE 14 A 28 AÑOS	DE 29 A 43 AÑOS	DE 44 A 56 AÑOS	MÁS DE 56 AÑOS	NO SABE
TOTAL	109.639	41.669	16.462	27.074	14.737	3.779	1.487	4.431
QUINTA O CASAQUINTA	2.105	537	268	610	493	93	34	70
CASA	89.103	30.408	13.142	24.014	13.222	3.391	1.296	3.630
APARTAMENTO EN EDIFICIO	975	245	101	158	254	54	19	144
APARTAMENTO EN QUINTA, CASAQUINTA O CASA ...	405	146	44	76	43	8	2	86
CASA DE VECINDAD	-	-	-	-	-	-	-	-
RANCHO	16.795	10.288	2.842	2.169	701	222	105	468
VIVIENDA INDÍGENA	256	45	65	47	24	11	31	33

NOTA: SE EXCLUYEN LAS VIVIENDAS CLASIFICADAS COMO REFUGIO Y OTRA CLASE
FUENTE: INSTITUTO NACIONAL DE ESTADÍSTICA, INE

ESTADO APURE
CUADRO 4. TOTAL DE VIVIENDAS FAMILIARES OCUPADAS, POR TIPO DE VIVIENDA, SEGÚN ABASTECIMIENTO DE SERVICIO ELÉCTRICO, DE AGUA, DE GAS DIRECTO Y SERVICIO DE ELIMINACIÓN DE EXCRETAS
CENSO 2011

ABASTECIMIENTO DE SERVICIO ELÉCTRICO, AGUA, GAS DIRECTO Y ELIMINACIÓN DE EXCRETAS	TOTAL	TIPO DE VIVIENDA FAMILIAR OCUPADA						
		QUINTA O CASAQUINTA	CASA	APARTAMENTO EN EDIFICIO	APARTAMENTO EN QUINTA, CASAQUINTA O CASA	CASA DE VECINDAD	RANCHO	VIVIENDA INDÍGENA
TOTAL	109.639	2.105	89.103	975	405	-	16.795	256
ABASTECIMIENTO DEL SERVICIO ELÉCTRICO	109.639	2.105	89.103	975	405	-	16.795	256
RED PÚBLICA CON MEDIDOR	46.327	1.751	42.564	859	284	-	869	-
RED PÚBLICA SIN MEDIDOR	51.082	306	39.505	107	107	-	11.052	5
PLANTA PROPIA GENERADORA DE ELECTRICIDAD	4.081	27	2.948	4	8	-	1.075	19
PANELES SOLARES	344	2	257	-	-	-	82	3
OTRO TIPO DE ELECTRICIDAD DE GENERACIÓN PROPIA	427	2	237	-	2	-	186	-
NO TIENE SERVICIO ELÉCTRICO	7.378	17	3.592	5	4	-	3.531	229
ABASTECIMIENTO DE AGUA	109.639	2.105	89.103	975	405	-	16.795	256
ACUEDUCTO O TUBERÍA	60.073	1.568	52.852	884	320	-	4.443	6
CAMIÓN CISTERNA	312	3	274	3	1	-	30	1
PILA PÚBLICA	1.698	48	1.514	3	3	-	130	-
POZO CON TUBERÍA O BOMBA	40.240	453	30.590	72	51	-	8.987	87
POZO O MANANTIAL PROTEGIDO	1.776	12	1.226	4	1	-	521	12
ALGIBES O JAGÜEYES	400	1	208	-	-	-	152	39
RÍO, CAÑO, QUEBRADA	1.961	3	757	2	2	-	1.110	87
LAGO, LAGUNA	176	-	72	-	-	-	101	3
OTROS MEDIOS	3.003	17	1.610	7	27	-	1.321	21
SERVICIO DE GAS DIRECTO	109.639	2.105	89.103	975	405	-	16.795	256
SÍ	-	-	-	-	-	-	-	-
NO	109.639	2.105	89.103	975	405	-	16.795	256
SERVICIO DE ELIMINACIÓN DE EXCRETAS	109.639	2.105	89.103	975	405	-	16.795	256
POCETA CONECTADA A CLOACA	34.775	1.441	31.508	813	267	-	746	-
POCETA CONECTADA A POZO SÉPTICO	46.773	643	41.840	162	104	-	4.022	2
POCETA SIN CONEXIÓN A POCETA O A POZO SÉPTICO	3.287	21	2.435	-	34	-	796	1
EXCUSADO DE HOYO O LETRINA	2.302	-	1.277	-	-	-	1.022	3
NO TIENE POCETA O EXCUSADO	22.502	-	12.043	-	-	-	10.209	250

NOTA: SE EXCLUYEN LAS VIVIENDAS CLASIFICADAS COMO REFUGIO Y OTRA CLASE
FUENTE: INSTITUTO NACIONAL DE ESTADÍSTICA, INE

ESTADO APURE
CUADRO 5. TOTAL DE VIVIENDAS FAMILIARES OCUPADAS, POR TIPO DE VIVIENDA, SEGÚN SERVICIO DE ELIMINACIÓN DE LA BASURA
CENSO 2011

SERVICIO DE ELIMINACIÓN DE LA BASURA	TOTAL	TIPO DE VIVIENDA FAMILIAR OCUPADA						
		QUINTA O CASAQUINTA	CASA	APARTAMENTO EN EDIFICIO	APARTAMENTO EN QUINTA, CASAQUINTA O CASA	CASA DE VECINDAD	RANCHO	VIVIENDA INDÍGENA
TOTAL	109.639	2.105	89.103	975	405	-	16.795	256
ES RECOGIDA POR EL SERVICIO DE ASEO URBANO	52.748	1.730	47.928	876	322	-	1.892	-
SE BOTA EN CONTAINER O DEPÓSITO COLECTIVO	3.776	63	3.272	55	13	-	373	-
SE ENTIERRA	5.279	35	4.052	5	9	-	1.167	11
SE QUEMA	32.303	169	23.405	18	31	-	8.564	116
SE BOTA EN RÍO, CAÑO QUEBRADA O LAGUNA	9.058	57	6.396	13	13	-	2.575	4
SE LANZA EN CUALQUIER LUGAR	6.475	51	4.050	8	17	-	2.224	125

NOTA: SE EXCLUYEN LAS VIVIENDAS CLASIFICADAS COMO REFUGIO Y OTRA CLASE
FUENTE: INSTITUTO NACIONAL DE ESTADÍSTICA, INE

ESTADO APURE
CUADRO 6. TOTAL DE VIVIENDAS COLECTIVAS, POR TIPO, SEGÚN NÚMERO DE PERSONAS EN LAS VIVIENDAS COLECTIVAS
CENSO 2011

NÚMERO DE PERSONAS EN LAS VIVIENDAS COLECTIVAS	TOTAL	TIPO DE VIVIENDA COLECTIVA								
		1	2	3	4	5	6	7	8	9
TOTAL	48	3	9	10	3	1	3	2	4	13
1 A 10	23	1	6	7	-	1	-	1	1	6
11 A 30	15	1	3	3	2	-	-	1	2	3
31 A 50	6	-	-	-	1	-	2	-	-	3
51 A 100	3	1	-	-	-	-	1	-	-	1
101 A 300	-	-	-	-	-	-	-	-	-	-
301 A 500	1	-	-	-	-	-	-	-	1	-
501 A 1.000	-	-	-	-	-	-	-	-	-	-
1.001 Y MÁS	-	-	-	-	-	-	-	-	-	-

1: REFUGIOS
2: HOTELES, MOTELES Y PENSIONES
3: RESIDENCIAS ESTUDIANTILES
4: INSTITUCIONES DE ENSEÑANZA Y RELIGIOSAS (INTERNADOS, ACADEMIAS Y ESCUELAS MILITARES, SEMINARIOS, CONVENTOS, MONASTERIOS, etc.)
5: HOSPITALES PSIQUIÁTRICOS O DE LARGA PERMANENCIA
6: HOGARES PARA IMPEDIDOS Y ASILOS
7: OTRAS INSTITUCIONES DE ASISTENCIA A NIÑOS, JÓVENES Y ADULTOS
8: INSTITUCIONES PENITENCIARIAS
9: OTRO TIPO DE COLECTIVIDAD
FUENTE: INSTITUTO NACIONAL DE ESTADÍSTICA, INE

GLOSARIO DE TÉRMINOS

I. VIVIENDA

Son lugares de alojamiento estructuralmente separados (que es una unidad estructural en sí misma), independientes (que tienen acceso desde la vía pública o áreas comunes de circulación), y que poseen espacios internos de uso exclusivo de la vivienda, con paredes o separaciones que permiten diferenciarla de otras edificaciones.

Las viviendas así definidas pueden haber sido construidas, transformadas o arregladas para que vivan personas o con fines comerciales, industriales o de servicios. En cualquier caso, serán objeto del censo siempre que en el momento del empadronamiento se utilicen con el fin de alojamiento de personas.

Se utiliza como unidad de investigación la unidad inmobiliaria residencial.

1. TIPO DE VIVIENDA:

A) FAMILIAR

Es toda estructura destinada al alojamiento de una o más personas, con o sin vínculos familiares entre sí, y que conforman uno o más hogares.

A continuación se definen los diferentes tipos de vivienda familiar a ser estudiados:

- **Quinta o casaquinta:** Local utilizado como vivienda familiar construido con materiales tales como: bloque o ladrillo frisado, concreto o madera aserrada en las paredes; platabanda, teja o asbesto en el techo; mosaico, granito y similares en el piso. Posee jardines en su parte delantera.
- **Casa:** Local utilizado como vivienda familiar construido con materiales tales como: bloque o ladrillo frisado o sin frisar, concreto, madera aserrada, adobe, tapia o bahareque frisado en las paredes; platabanda, teja, asbesto o láminas metálicas en el techo; mosaico, granito y similares o cemento en el piso. Aquí se incluye a las casas tradicionales de tapia y teja, las casas construidas con materiales modernos (policloruro de vinilo), la vivienda rural de Malariología o las casas construidas por el INAVI, los institutos Regionales o Municipales de vivienda y casas de barrio.
- **Apartamento en edificio:** Local utilizado como vivienda familiar que forma parte de la estructura de un edificio y que tiene acceso desde un área común de circulación.
- **Apartamento en quinta, casaquinta o casa:** Local que forma parte de otra vivienda y que posee instalación de cocina y servicio sanitario exclusivo. Posee acceso independiente o desde un área común de circulación.
- **Casa de vecindad:** Estructura que contiene varias piezas o cuartos usados como viviendas familiares, donde los servicios sanitarios y el abastecimiento de agua están fuera de los mismos, con áreas internas de uso común.
- **Rancho:** Local utilizado como vivienda familiar construido con materiales de desecho tales como tablas, cartón, caña y similares.
- **Refugio:** Local acondicionado para albergar personas o familias que han tenido que abandonar sus viviendas de residencia habitual debido a la ocurrencia de fenómenos naturales, bélicos, etc.
- **Vivienda Indígena:** Es la construcción elaborada con materiales propios de la zona, que responde a patrones típicos indígenas y debe reflejar el modo de vida tradicional indígena. Los modelos de estas viviendas y el material con que se construyen varían de acuerdo al pueblo indígena y de acuerdo a la zona (por ejemplo el shabono Yanomami (vivienda que alberga a toda la comunidad), el enramado wayuu, la maloca pemón, el caney y otros).
- **Otra clase:** Estructura que no ha sido construida para fines de alojamiento, tales como: locales de trabajo, barracas, trailers, embarcaciones, cuevas, carpas u otros albergues y que para el momento del empadronamiento se encuentran habitados en forma temporal o permanente.

B) COLECTIVA

Local o conjunto de locales destinados para el alojamiento de un grupo de personas sin vínculos familiares que, en general, hacen vida en común por razones de salud, enseñanza, religión, disciplina, trabajo u otras causas. A efectos censales, se incluyen también en esta categoría las pensiones, residencias estudiantiles y hoteles donde residan personas en forma permanente, viviendas colectivas institucionales, prisiones, cuarteles, asilos, conventos, residencias de trabajadores, hospitales, etc., y establecimientos análogos.

2. CONDICIÓN DEL ESTADO FÍSICO DE LA VIVIENDA

- **Construida:** Estructura con fines habitacionales que se encuentre construida totalmente al momento del empadronamiento, eso es que tenga techos, paredes, ventanas y puertas y ya esté habitada o en condiciones de serlo.
- **En construcción:** Cuando la vivienda se encuentra en proceso de edificación y está casi concluida, esto es, al menos tiene puertas y ventanas para el momento del empadronamiento.

3. CONDICIÓN DE OCUPACIÓN DE LA VIVIENDA:

Es la relación funcional de habitabilidad que se establece en la vivienda familiar. Se contemplan las siguientes categorías:

- **Ocupada:**
 - Con ocupantes presentes:** Cuando las personas que residen en la vivienda se encuentran presentes al momento del empadronamiento.
 - Con ocupantes ausentes:** Cuando existen indicios de que en la vivienda residen personas, pero que no se encuentran en la misma al momento del empadronamiento. Tales indicios pueden ser: Existencia de cortinas en las ventanas, luces encendidas en el interior, muebles en las áreas interiores, ropa tendida en los patios, presencia de animales domésticos, etc.
- **Desocupada:**

Cuando no se encuentra persona alguna al visitar la vivienda a ser entrevistada en varias ocasiones y se comprueba con los vecinos que allí no reside persona alguna de manera permanente ni temporal.

4. USO DE LA VIVIENDA:

Es la finalidad a la que se destina la vivienda, por lo que puede ser:

- **Permanente:** Cuando la vivienda es ocupada todo el año o la mayor parte de éste, como residencia habitual de una o más personas (estén o no presentes al momento del empadronamiento).
- **Ocasional:** Cuando la vivienda es ocupada de manera temporal, por razones de vacaciones, fines de semana, trabajo estacional, etc. En estas viviendas puede o no haber personas presentes en el momento del empadronamiento, sin ser residentes habituales de la misma.
- **Transitorio Indígena:** Se refiere al tipo de vivienda o refugio que los indígenas construyen para cobijarse, cuando parten de sus comunidades con el fin de ir por un tiempo (generalmente breve) de cacería, a visitar a los parientes, etc. Suele consistir de cuatro palos y un techo.

5. AÑOS DE CONSTRUCCIÓN DE LA VIVIENDA.

Se refiere al período de años de la vivienda desde su primera construcción, sin tener en cuenta las reformas que se hayan podido efectuar después de construida.

II. HOGAR

La definición de Hogar adoptada en este censo es la de unidad doméstica, formada por una persona o por un grupo de dos o más personas, unidas o no por vínculos familiares, que conviven en una misma vivienda, comparten los mismos servicios y mantienen un gasto común para la compra de la comida. Constituye el marco general dentro del cual se identifica a las personas.

Se incluye en el Hogar a la población residente habitual, presente o temporalmente ausente al momento del empadronamiento (criterio de Jure o Derecho).

Los hogares pueden ocupar la totalidad o parte de una vivienda, pero también pueden: habitar dentro de campamentos, casas de vecindad y pensiones; ser el personal administrativo, de mantenimiento o seguridad de alguna institución, o carecer de alojamiento.

1. DISPONIBILIDAD DE VEHÍCULOS DE USO PARTICULAR EN EL HOGAR

Se refiere a los vehículos de uso particular que tiene el Hogar que se está empadronando. No se incluyen automóviles, motocicletas o bicicletas de uso oficial, taxis, moto-taxis, carros por puesto, bicicletas o motocicletas de reparto, vehículos de carga ni otros vehículos que sean utilizados para el trabajo particular o de una empresa o de uso exclusivo deportivo (vehículos de carrera).

Se investigan los siguientes tipos:

- **Bicicleta:** Vehículo a tracción de sangre, con dos ruedas de igual tamaño cuyos pedales transmiten el movimiento a la rueda trasera por medio de dos piñones y una cadena.
- **Moto:** Vehículo automóvil de dos o tres ruedas, con uno o dos asientos que utiliza gasolina como combustible.
- **Carro (Automóvil):** Vehículo destinado al transporte de personas, con cuatro ruedas y que utiliza gasolina, gas o diesel.
- **Bongo, lancha, curiara, peñero:** Son embarcaciones pequeñas, generalmente construidas con materiales como madera o fibra de vidrio y pueden tener o no motor fuera de borda.
- **Voladora:** Es una embarcación pequeña, generalmente de fibra de vidrio, con potente motor fuera de borda, que se emplea para viajar a alta velocidad en las rutas fluviales.

2. DISPONIBILIDAD DE TECNOLOGÍAS EN EL HOGAR:

A partir de la disponibilidad en el hogar de las diferentes tecnologías, podrá investigarse el grado de acceso de los hogares que están siendo empadronados a los avances tecnológicos, lo cual se traduce en importante información en cuanto a la calidad de vida de los mismos. Se consideran las siguientes tecnologías:

- **Teléfono Fijo (por línea):** Se refiere a la disponibilidad del servicio de telefonía básica tradicional en el hogar empadronado. Este tipo de teléfono permite la conexión para internet a través de un módem.
- **Teléfono Fijo (por enchufe):** Se refiere a la disponibilidad del servicio de telefonía básica tradicional en el hogar empadronado. No está conectado a línea telefónica alguna sino a la energía eléctrica. Este tipo de teléfono no permite la conexión para internet.
- **T.V. por cable o satélite:** Instalación que permite el acceso a los diferentes canales televisivos de otros países del mundo por medio de cable o por satélite con los diferentes medios del servicio por suscripción.

- **Computadora:** Máquina automática para el tratamiento de la información que obedece a programas formados por sucesiones de operaciones aritméticas y lógicas, y que es utilizada por los miembros del Hogar.
- **Acceso a internet:** Se refiere a la posibilidad del hogar empadronado de conectarse a internet mediante un mecanismo de enlace, lo que le permite visualizar páginas web desde un navegador y acceder a otros servicios que ofrece esta red. La tecnología o dispositivos para ello pueden ser: la computadora, los teléfonos celulares, sistema de televisión por cable satelital.

3. DISPONIBILIDAD DE EQUIPAMIENTO EN EL HOGAR:

Se trata de determinar el equipamiento de los diferentes hogares en cuanto a artefactos electro domésticos disponibles por parte de los mismos. Esta información permite estudiar los niveles de confort y calidad de vida de la población. Esta pregunta se refiere al uso o posibilidad de utilizar, libremente o no, los artefactos que se mencionan a continuación, por parte de los miembros del hogar, por ser de su propiedad o porque les está permitido siendo de otro hogar. Se contemplan los siguientes:

- **Radio:** Aparato receptor de emisoras con frecuencia modulada y ampliada destinado a la distracción e información de los miembros del Hogar.
- **Televisor:** Aparato receptor simultáneo de sonidos e imágenes destinado al esparcimiento e información de los miembros del Hogar.
- **Nevera:** Armario revestido con una materia aislante y provisto de un depósito de hielo para el enfriamiento o conservación de alimentos y bebidas, que funciona con electricidad, gas o kerosene.
- **Lavadora:** Máquina destinada al lavado de la ropa de los miembros del hogar.
- **Secadora:** Máquina destinada al secado de la ropa de los miembros del hogar.
- **Calentador de agua:** Instalación fija a gas o eléctrica, que permite obtener agua caliente en la vivienda, con independencia de que esta sea central o individual. Se incluyen las duchas que proporcionan agua caliente instantánea.
- **Aire acondicionado:** Instalación o aparato eléctrico que permite disminuir la temperatura en toda la vivienda o en algunas de las habitaciones de la misma. No se incluyen los ventiladores.
- **Cocina:** Artefacto para cocinar y/o calentar alimento que funciona por gas (directo o de bombona), electricidad, kerosene, etc. Tiene una serie de fogones denominadas hornillas y puede incluir uno o más hornos y asadores.

4. COMPOSICIÓN DEL HOGAR

La pregunta sobre parentesco constituye la base para determinar la composición familiar del Hogar. A través de ella será posible identificar al Jefe o Jefa del Hogar y determinar para las restantes personas su parentesco con él o ella. Asimismo, es útil para la captación, de manera indirecta, de los núcleos familiares a lo interno de cada hogar, mediante el registro jerárquico del parentesco de sus miembros por orden de relación. En la construcción de estos núcleos prevalecerá la relación de paternidad (relación descendente) sobre la de filiación (relación ascendente). Así por ejemplo, cuando en un hogar alguien forme parte de dos núcleos familiares, se le dará preferencia a su grupo familiar de procreación y no al de origen.²

² Tomado de: Documento Base 1er. Período de sesiones del Consejo Técnico Temas a Investigar: Grupo Hogar y Familia. Realizado por Soc. María Magdalena Colmenares. Julio, 1998.

La relación o parentesco con el Jefe o Jefa del Hogar es el vínculo que existe entre cada uno de los miembros del Hogar con respecto al Jefe o Jefa del mismo. Este vínculo o relación puede estar basado en lazos de consanguinidad, afinidad, adopción o trabajo.

Una vez determinado el número de hogares en la vivienda, se trata investigar la composición de cada uno de ellos, verificando que se incluya a todas las personas residentes habituales del hogar y anotándolos en el siguiente orden:

CONCEPTOS DE RELACIÓN DE PARENTESCO:

- **Jefe o Jefa del Hogar:** Miembro del Hogar, hombre o mujer, que las otras personas del hogar reconocen como tal por razones de autoridad, parentesco, edad, respeto, por dependencia económica, o por cualquier otra razón que consideren los integrantes del hogar.
- **Esposa(o) o compañera(o):** Persona unida con el Jefe o Jefa del Hogar por lazos de matrimonio o unión libre.
- **Hijo(a):** Descendiente directo del Jefe o Jefa del Hogar. Se incluye al hijo(a) adoptivo(a) y de crianza.
- **Hijastro(a):** Descendiente directo del cónyuge del jefe o jefa del hogar, en primer grado.
- **Nieto(a):** Descendiente directo del Jefe o Jefa del Hogar, en segundo grado.
- **Yerno o nuera:** Esposo(a) o compañero(a) de la hija (o) del Jefe o Jefa del Hogar.
- **Padre, madre:** Progenitor (a) del Jefe o Jefa del Hogar, esposa (o) o compañera (o).
- **Padrastro, madrastra:** Esposo o esposa de la madre o el padre del jefe o jefa del hogar, cuyo matrimonio o unión se produjo después de tener hijos de un matrimonio o unión anterior.
- **Suegro (a):** Padre o madre del esposo respecto de la esposa o de la esposa respecto del esposo.
- **Hermano(a), cuñado (a):** Persona nacida del mismo padre y/o madre del Jefe o Jefa del Hogar o de su esposa (o) o compañera (o). Se incluye en esta categoría al hermanastro (a), es decir, al hijo (a) del padrastro o madrastra del Jefe o Jefa del Hogar.
- **Sobrino (a):** Hijo (a) del hermano (a) del Jefe o Jefa del Hogar o de su esposa (o) compañera (o).
- **Otro pariente:** Pariente del Jefe o Jefa del Hogar o de su esposa (o) o compañera (o) no incluido en ninguna de las categorías anteriores.
- **No pariente:** Miembro del Hogar que no tiene relación de parentesco con el Jefe o Jefa del Hogar ni con su esposa (o) o compañera (o).
- **Servicio doméstico:** Es el miembro del Hogar que desempeña el trabajo doméstico, remunerado en dinero y/o manutención, por cuenta del Jefe o Jefa del Hogar o de su esposa (o), compañera (o), siempre y cuando resida habitualmente en la vivienda del Hogar censal.
- **Pariente del servicio doméstico:** Es el miembro del Hogar que reside en la vivienda del Hogar censal, debido a su relación de consanguinidad o afinidad con el servicio doméstico, siempre y cuando resida habitualmente en la vivienda del Hogar censal.
- **Persona en vivienda colectiva:** Es la categoría que se asigna a la persona que reside en una colectividad institucional o no. No es una relación de parentesco en sí, pero se incluye para poder identificar a las personas que se declaren residentes habituales de una vivienda colectiva en la pregunta No.1 de la sección II Datos de la Vivienda.

III. PERSONA

A efectos del censo la persona es cada uno de los individuos dentro del ámbito poblacional. Una persona puede identificarse como perteneciente a la población que vive en hogares o a la que vive en viviendas colectivas, además del grupo minoritario que no tiene residencia fija en vivienda alguna y es objeto de un operativo censal especial.

1. CARACTERÍSTICAS DE LAS PERSONAS:

Sexo: Se refiere a la condición biológica que distingue a las personas en hombres y mujeres y que está determinada antes del nacimiento.

Edad: La edad de la persona empadronada se investigará a través de una pregunta combinada que solicita tanto la 'Fecha de Nacimiento', por considerarse que provee una información más precisa, como la Edad cumplida en años. De esta forma se evita la omisión en aquellos casos en que las personas desconozcan su fecha exacta de nacimiento y le sirve al empadronador para aplicar los cortes de edad. Los conceptos a ser utilizados en el tratamiento de esta variable son los siguientes:

Fecha de nacimiento: Se refiere a la fecha precisa (día, mes y año) en que nació la persona empadronada.

Edad cumplida en años: Es el período transcurrido entre la fecha de nacimiento de la persona y el día en que fue empadronada, expresado en años completos. En el caso de los menores de un (1) año, se anotará el número de meses transcurridos desde el nacimiento.

Perteneciente a algún pueblo indígena: Se considera Comunidad Indígena a todo asentamiento cuya población mayoritaria se ha declarado perteneciente a un pueblo indígena (o a varios en el caso de las comunidades multiétnicas). Se caracteriza por tener instituciones propias y formas de emplazamiento que les distinguen de otras comunidades no indígenas.

Los pueblos indígenas son los habitantes originarios del país, los cuales conservan sus identidades culturales específicas, idiomas, territorios y sus propias instituciones y organizaciones sociales, económicas y políticas, que les distinguen de otros sectores de la colectividad nacional. Se trata de obtener la declaración espontánea de las personas nacidas en el territorio nacional acerca de su identidad o no con algún pueblo indígena.

2. AUTORECONOCIMIENTO ÉTNICO:

Se refiere a la declaración espontánea de las personas residentes en el territorio nacional acerca de su identidad.

- **Negra/Negro:** Es toda persona de piel fuertemente pigmentada, pelo muy rizado, nariz achatada y labios gruesos. Puede tener prácticas culturales de origen africano, aún cuando no las identifique como tales.
- **Afrodescendiente:** Descendientes de africanos y/o africanas que sobrevivieron a la trata negrera, a la esclavitud y forman parte de la diáspora africana en las Américas y el Caribe y/o es aquella persona que reconoce en sí misma la descendencia africana sobre la base de su percepción, valoración y ponderación de los componentes históricos, generacionales, territoriales, culturales y/o fenotípicos.
- **Morena/Moreno:** Es toda persona cuyas características fenotípicas son menos marcadas o pronunciadas que de la persona definida como negra o negro. Es un término que en algunos contextos puede ser utilizado para suavizar las implicaciones discriminatorias que conlleva ser una persona negra.
- **Blanca/blanco:** Personas cuya tonalidad de piel es clara y que por ello suele ser asociada a poblaciones de origen europeo. Aunque literalmente implica cuestiones externas como la piel clara, forma y color del cabello y los ojos, entre otras, "blanco" ha sido usado de distintas maneras en diferentes períodos históricos y lugares. Como otras palabras comunes para las etnias humanas, su definición precisa es algo confusa.
- **Otra:** Es toda persona que no se identifica con ninguna de las opciones anteriores. En este caso se debe indagar cómo se reconoce la persona que está siendo empadronada.

3. DEFICIENCIAS, CONDICIONES O DISCAPACIDAD

La discapacidad no es una enfermedad, es una condición que puede manifestarse como: a) Limitación en la función biológica, b) Limitación en la actividad o rutina, c) Limitación en la participación y la interacción con el entorno.

EJEMPLOS:

Discapacidad: auditiva, visual, sensorial, neurológica, músculo esquelética, intelectual, psicosocial, cardiovascular.

Personas con Discapacidad:

Toda persona que posea la condición de discapacidad.

Personas con Discapacidad Múltiple:

Son las personas que presentan dos (2) o más condiciones de discapacidad.

CONDICIONES

Característica que forma parte del carácter o modo de ser de una persona: hay personas que son de condición sensible y todo les afecta. Las condiciones pueden ser producto de una deficiencia o de una discapacidad.

DEFICIENCIA:

Es la anormalidad de una parte del cuerpo o de una función normal.

- **VISUAL:** Pérdida o disminución de la función visual, total o parcial, por uno o ambos ojos aunque utilice lentes. (Ej. Ciego total).
- **AUDITIVA:** Pérdida o disminución de la función de la audición aunque utilice auxiliares auditivos. (Ej. Sordo total).
- **NEUROLÓGICA:** Pérdida o disminución de la función motora y sensitiva. (Ej: parálisis de brazos o piernas).
- **MÚSCULO ESQUELÉTICA:** Pérdida o deformidad total o parcial de partes del cuerpo. (Ej: Ausencia de brazos o piernas, enanismo, etc)
- **VOZ Y HABLA:** Pérdida o dificultad para la emisión de la voz y/o habla. (Ej: Mudo o problemas importantes al hablar)
- **CARDIOVASCULAR:** Limitación o dificultad para realizar actividades físicas que requieren moderado esfuerzo. (Ej: persona infartada del corazón).
- **MENTAL-INTELLECTUAL:** Limitación del desarrollo de las funciones intelectuales. (Ej: Síndrome de down, retardo mental, autismo, etc.)
- **RESPIRATORIA:** Dificultad para caminar al realizar actividades físicas de moderado esfuerzo. (Ej.: personas que requieran de oxígeno terapéutico o artificial para respirar).
- **MENTAL-PSICOSOCIAL:** Limitación para integrar situaciones que permitan establecer relaciones interpersonales y sociales. (Ej.: esquizofrenia, neurosis severa, etc.).

4. LUGAR A DÓNDE ACUDIÓ CUANDO NECESITÓ ATENCIÓN MÉDICA:

Se trata de determinar el sitio de atención médica a donde acudió la persona empadronada durante el año de realización del Censo. Se consideran las siguientes opciones:

- **Instituto Venezolano de los Seguros Sociales (IVSS):** Institución pública, cuya razón de ser es brindar protección de la Seguridad Social a todos los beneficiarios en las contingencias de maternidad, vejez, sobrevivencia, enfermedad, accidentes, incapacidad, invalidez, nupcias, muerte, retiro y cesantía o pérdida de empleo, de manera oportuna y con calidad de excelencia en el servicio prestado, dentro del marco legal que lo regula.
- **Institutos de Previsión Social:** Asociaciones civiles sin fines de lucro, con personalidad jurídica y patrimonio propio, con amplia capacidad para realizar todos los actos de naturaleza civil conducentes

al cumplimiento de los beneficios de la previsión social de los afiliados, siendo éstos profesionales de diferentes disciplinas (abogados, médicos, periodistas, ingenieros, entre otros).

- **Consultorio, Clínica u Hospital Privado:** Consultorio: Establecimiento donde uno o varios médicos reciben a los pacientes cuando presentan síntomas de alguna enfermedad. Generalmente los consultorios no tienen sino atención médica diurna. Clínica: Estructura que contiene varios consultorios médicos, así como áreas de hospitalización, quirófanos, laboratorios y todo tipo de instalaciones médicas de atención integral. Hospital: Estructura de tamaño superior a una clínica por cuanto posee un área de hospitalización mayor, así como mayor cantidad de servicios médicos. En todas las categorías mencionadas, los pacientes o los seguros médicos a los que están afiliados deben pagar por la atención médica recibida.
- **Hospital Público:** Estructura de tamaño superior a una clínica por cuanto posee un área de hospitalización mayor, así como mayor cantidad de servicios médicos. Los servicios médicos que se prestan en este tipo de hospitales, son de carácter gratuito aunque en algunos casos se le solicita al paciente los medicamentos o instrumentos quirúrgicos que vaya a necesitar.
- **Locales de la Misión Barrio Adentro (Módulos CDI, SRI,CAT, Consultorios Populares, etc):** Programa social promovido por el gobierno nacional con la colaboración del gobierno cubano, que se caracteriza por la utilización de profesionales cubanos y venezolanos, para ofrecer servicios de salud a la población venezolana en las zonas pobres del país (llamadas barrios), zonas inaccesibles y que generalmente quedan lejos de los hospitales.
- **Ambulatorio:** Local de pequeño tamaño donde se aplica tratamiento médico básico a los enfermos que no necesitan permanecer ingresados en un hospital. Se conocen también como dispensarios y están adscritos al Ministerio del Poder Popular para la Salud.
- **No necesitó atención médica:** Cuando la persona empadronada indica que no necesitó acudir a ningún centro de atención médica durante los últimos 12 meses.

CARACTERÍSTICAS EDUCATIVAS

▪ ALFABETISMO

Es la capacidad de las personas para leer y escribir un párrafo sencillo en un idioma cualquiera. La UNESCO recomienda su estudio en la población de 10 años y más. Se refiere a la capacidad de las personas mayores de tres años para leer y escribir un párrafo cualquiera en un idioma cualquiera.

LUGAR DE NACIMIENTO

El lugar de nacimiento se refiere al lugar geográfico donde nació la persona empadronada, bien sea en Venezuela o en otro país. En caso de que la persona empadronada haya nacido en otro país, se indaga acerca del año de llegada a la República Bolivariana de Venezuela.

SITUACIÓN CONYUGAL ACTUAL:

Se refiere a la situación de la persona empadronada, en relación con las leyes y costumbres matrimoniales del país. De acuerdo a ello se indaga la situación concreta de hecho de la persona al momento del empadronamiento y no su estado civil legal.

Para la investigación de esta variable se contemplan las siguientes situaciones:

- **Unido(a):** Persona de cualquier estado legal, que vive en estado marital sin haber contraído matrimonio legal con aquella persona con la cual convive.
- **Casado (a):** Persona que ha contraído matrimonio conforme a la ley y que vive con su cónyuge.
- **Soltero (a):** Persona que nunca se ha casado y que no vive en estado marital con otra persona.
- **Separado (a) de unión o de matrimonio:** Persona que está separada de su cónyuge, esposa (o) o compañera (o), y que no vive en estado marital con otra persona.
- **Divorciado (a):** Persona que ha disuelto su matrimonio por la vía legal y no se ha vuelto a casar ni vive en estado marital con otra persona.
- **Viuda (o) de unión o de matrimonio:** Persona que después del fallecimiento de su cónyuge no ha vuelto a contraer matrimonio, ni vive en estado marital con otra persona.

FECUNDIDAD:

Los datos solicitados a las mujeres de 12 años o más permiten la realización de estudios de fecundidad a los niveles geográficos de alcance del Censo. A través de preguntas acerca de la natalidad acumulada y reciente de las mujeres, se puede llegar a la estimación de indicadores más específicos de la capacidad efectiva de reproducción de la población, como son las tasas de fecundidad por grupo de edad y global. Además, mediante el cruce de estos datos con los correspondientes a otras variables también investigadas en el Censo, se pueden realizar estudios de los determinantes sociales y de otra índole de sus niveles y de los cambios que ha experimentado a través del tiempo.

Por medio de las preguntas acerca del total de hijos tenidos y de los hijos tenidos en el año anterior al Censo, realizadas a las mujeres de 12 años o más, es posible estimar por métodos indirectos tasas de fecundidad para todos los niveles geográficos de alcance del Censo. Asimismo, incorporando la pregunta acerca del número de hijos (as) actualmente vivos, se puede estimar el nivel y la tendencia de la mortalidad infantil y juvenil.

▪ **HIJO NACIDO VIVO**

Se considera hijo nacido vivo a todo recién nacido que haya sido expulsado o extraído del cuerpo de la madre, independientemente de la duración del embarazo, que después de esta separación respira o manifiesta cualquier otro signo de vida, tal como palpitación del corazón, pulsación del cordón umbilical o contracción efectiva de algún músculo sometida a la acción de la voluntad, haya o no sido cortado el cordón umbilical, esté o no adherido a la placenta. También incluye a los hijos que nacieron vivos y murieron inmediatamente después del nacimiento o que no están vivos actualmente y aquellos que están vivos actualmente vivan o no con la madre.