

REPÚBLICA BOLIVARIANA DE VENEZUELA
MINISTERIO DEL PODER POPULAR
DE PLANIFICACIÓN
INSTITUTO NACIONAL DE ESTADÍSTICA

XIV CENSO NACIONAL DE POBLACIÓN Y VIVIENDA

Resultados por Entidad Federal y Municipio del Estado Anzoátegui

**Gerencia General de Estadísticas Demográficas
Gerencia de Censo de Población y Vivienda**

ESTADO ANZOÁTEGUI

PRESENTACIÓN

El Instituto Nacional de Estadística, INE, adscrito al **Ministerio del Poder Popular de Planificación de la República Bolivariana de Venezuela,** de conformidad con lo establecido en la Ley de la Función Pública de Estadística, presenta la publicación **Censo Nacional de Población y Vivienda 2011 correspondiente al estado Anzoátegui.** La misma contiene los resultados de dicho censo, el cual fue levantado utilizando por primera vez la tecnología de recolección de información a partir de los Dispositivos Móviles de Captura (DMC).

Se empadronó simultáneamente a la población indígena que habita en sus zonas ancestrales, en este sentido se utilizó el mismo cuestionario para todas las características de viviendas, hogares y personas; y uno especial para determinar las características de la Comunidad Indígena como tal (servicios, vialidad, tenencia de las tierras, autoridades etc.) Además, por primera vez en la historia de los censos en Venezuela, se buscó visibilizar a la población residente en el país que se considera como afrodescendiente.

La realización del censo de población y vivienda tuvo como objetivo general proporcionar información estadística acerca del volumen, características y distribución de la población y las viviendas en el territorio nacional. Se destaca entre sus usos legales el servir de base cuantitativa para garantizar la representación equitativa de la población en la Asamblea Nacional, Consejos Legislativos y Concejos Municipales, así como para la asignación de fondos a las gobernaciones y alcaldías y la reformulación de leyes con incidencia en el bienestar de la sociedad.

El levantamiento de la información censal se efectuó entre el 1 de Septiembre y el 30 de Noviembre de 2011, teniendo como fecha de referencia el 30 de octubre de 2011 y correspondió al XIV Censo Nacional de Población y Vivienda que se realiza en el país a partir del primer censo oficial efectuado en noviembre de 1873.

Tener acceso a los datos censales y hacer uso inteligente de ellos permite al Estado, al empresario y al ciudadano en general, ser más eficientes en el cumplimiento de sus deberes y más activos en la defensa de sus derechos. Además, la información que aportan los censos es un insumo básico en la planificación del desarrollo económico y social del país, porque responde directamente a la cuantificación de la demanda de la población de bienes materiales, servicios y obras públicas del entorno habitacional, a todos los niveles geográficos investigados. Estas demandas están relacionadas directamente con el volumen y estructura por edad y sexo de la población, y con otras características socio-demográficas también estudiadas.

Esta publicación contiene en la primera parte, una monografía de la entidad federal, donde se resaltan los aspectos geo-históricos de la misma, así como los principales hallazgos demográficos, de fecundidad, educativos, de migración y de las características de las viviendas y hogares, así como la evolución de los principales indicadores a lo largo de los últimos censos. Se incluyen igualmente algunos mapas temáticos con las variables distribución de la población, alfabetismo, y jefatura del hogar. Asimismo, se incluye un anexo con el cuadro de la población total según los municipios y parroquias que conforman la entidad. En la segunda parte, se presenta el glosario de términos de las principales variables investigadas en el mencionado Censo.

Es importante señalar que la información contenida en esta publicación corresponde a la población censada y está basada en la División Político Territorial Operativa vigente a Mayo de 2011, con la cual se efectuó el empadronamiento. A los fines de efectuar las estimaciones y proyecciones de población de la entidad, se agregará la omisión censal que sea determinada, a la población empadronada.

Cabe destacar que en este censo se incluyeron las variables: afrodescendencia, opciones de deficiencias, condiciones o discapacidades, afiliación a planes de seguridad de atención médica, lugar al que acudió cuando necesitó atención médica y opción de estudio, por lo tanto no pueden ser comparadas con los censos anteriores.

Para el **Instituto Nacional de Estadística** es motivo de satisfacción colocar esta información a disposición del público usuario, por cuanto estamos conscientes de que será ampliamente utilizada por los estudiantes, investigadores, gerentes públicos y privados, organizaciones vecinales y comunitarias, comunicadores sociales, estadistas, gobernadores y alcaldes, todos ellos responsables de lograr un mejor conocimiento de la realidad de nuestro país que permita el diseño y la ejecución de los planes de desarrollo de todos los aspectos de la vida nacional.

Es importante destacar que en el Censo 2001 la población general y la población residente en comunidades indígenas fueron empadronadas por separado, es decir, se realizaron operativos y cuestionarios censales diferentes de manera simultánea, lo que se reflejó posteriormente en las publicaciones censales.

Sin embargo, para el XIV Censo Nacional de Población y Vivienda 2011, el empadronamiento de la población residente en comunidades indígenas se realizó de manera conjunta con el de la población general mediante un solo cuestionario y un solo operativo censal con miras a un posterior análisis integral. Debido a lo anterior, en esta entidad se observarán variaciones en los valores de algunos indicadores, más específicamente en aquellos contenidos en cuadros y gráficos que reflejan una tendencia histórica. Por otra parte, en el Censo 2011 se agregó la categoría Vivienda Tradicional Indígena, la cual no tendrá valores anteriores en el cuadro de las Viviendas Familiares según Tipo.

ÍNDICE

I. ASPECTOS GEO-HISTÓRICOS.....	7
II. CARACTERÍSTICAS GENERALES DE LA POBLACIÓN	9
1. Evolución de la población y de la densidad.....	9
2. Distribución espacial de la población.....	10
3. Composición por edad y sexo.....	12
4. Situación conyugal	20
5. Relación de parentesco con el jefe o jefa del hogar y composición del hogar	21
6. Autoreconocimiento étnico	24
7. Población con deficiencias, condiciones o discapacidades	25
8. Lugar a dónde acudió cuando necesitó atención médica durante el último año	26
III. CARACTERÍSTICAS DE FECUNDIDAD.....	26
1. Paridez total y por grupo de edad	27
2. Distribución de las mujeres sin hijos.....	29
IV. CARACTERÍSTICAS EDUCATIVAS.....	30
1. Niveles de alfabetismo.....	30
V. LUGAR DE NACIMIENTO Y MOVIMIENTOS MIGRATORIOS	33
VI. VIVIENDAS Y HOGARES	35
1. Características de las viviendas.....	35
2. Equipamiento del hogar.....	38
ANEXOS.....	44
CUADROS ESTADÍSTICOS	48

CARACTERÍSTICAS DE LA POBLACIÓN.....	49
Demográficas.....	50
Educativas.....	56
Fecundidad.....	63
CARACTERÍSTICAS DE LOS HOGARES	75
CARACTERÍSTICAS DE LAS VIVIENDAS.....	82
GLOSARIO DE TÉRMINOS.....	89

ESTADO ANZOÁTEGUI

FICHA Y CUADRO SINÓPTICO

XIV CENSO NACIONAL DE POBLACIÓN Y VIVIENDA 2011

LÍMITES:

NORTE: MAR CARIBE

SUR: ESTADO BOLÍVAR

ESTE: ESTADOS SUCRE Y MONAGAS

OESTE: ESTADOS GUÁRICO Y MIRANDA

CAPITAL:

BARCELONA

SUPERFICIE:

43.300 Km²

POBLACIÓN CENSO 2011:

1.469.747

MUNICIPIOS¹:

21

MUNICIPIOS CAPITALES Y PARROQUIAS: 56

DIVISIÓN POLÍTICO-TERRITORIAL OPERATIVA PARA FINES ESTADÍSTICOS ESTADO ANZOÁTEGUI 2011



¹ El Instituto Nacional de Estadística utiliza una división Político-Territorial operativa con fines estadísticos.

I. ASPECTOS GEO-HISTÓRICOS

El estado Anzoátegui posee una superficie de 43.300 Km², que representa el 4,7% del territorio nacional, limita al Norte con el Mar Caribe; al Sur con el estado Bolívar; al Oeste con los estados Miranda y Guárico y al Este con los estados Sucre y Monagas. La capital del estado es Barcelona y sus principales ciudades: Anaco, Aragua de Barcelona, Cantaura, Clarines, El Tigre, Pariaguán, Píritu, Puerto La Cruz, San Tomé, Santa Rosa y Soledad.

En cuanto a los aspectos históricos nos encontramos que, el territorio del estado Anzoátegui estaba habitado por comunidades indígenas cuya hostilidad hizo muy difícil el poblamiento español y obligó a fundar y refundar los poblados de la zona.

Desde el inicio de la ocupación española, el territorio del actual estado Anzoátegui estuvo vinculado a la Provincia de Nueva Andalucía (más tarde Provincia de Cumaná), de la cual formó parte conjuntamente con los territorios de los actuales estados Bolívar, Delta Amacuro, Monagas y Sucre. En 1777, cuando se creó la Capitanía General de Venezuela, el territorio de Anzoátegui formaba parte de la Provincia de Cumaná. En 1810, se creó la Provincia de Barcelona, una de las siete provincias que participó en la Declaración de la Independencia el 5 de Julio de 1811. En 1821, pasó a formar parte del Departamento Orinoco del cual fue separada en 1826, conjuntamente con las provincias de Cumaná y Margarita, para crear el Departamento de Maturín, con capital en la ciudad de Cumaná.

En 1830, al separarse Venezuela de la República de Colombia, Barcelona mantuvo su carácter de provincia, hasta 1964, cuando se convirtió en el Estado Federal Barcelona. En 1881, fue convertida en una sección del Gran Estado de Oriente, conjuntamente con Cumaná y Maturín. En 1899, se restablecieron los veinte estados de la Federación Venezolana y en 1909, se le convirtió en Estado Anzoátegui.

En cuanto al aspecto geográfico nos encontramos:

Posee un relieve que se caracteriza por la presencia de grandes extensiones planas, interrumpidas en la zona central por las formaciones de mesa, entre los que sobresalen las mesetas de Guanipa, del Tigre, Mondongo, Pelona, La Tentación, Santa Bárbara y otras.

La vegetación es principalmente de sabana tanto en el centro como en el Sur del estado. En el Norte, más seco, se consiguen plantas espinosas tipo matorrales y cardones.

A nivel hidrográfico sus ríos principales son: Amana, Caris, Guanipa, Güere, Morichal Largo, Neverí, Pao, Tigre, Unare, Zuata y un sector del bajo Orinoco. También posee lagunas como lo son Píritu y Unare.

El clima del estado Anzoátegui es de temperatura Media Anual (Max-Min) Entre 25° y 27° Celsius.

La economía del estado Anzoátegui se caracteriza por el predominio de las actividades petroleras y agrícolas. La producción de hidrocarburos representa una parte importante dentro del contexto nacional ocupando un espacio físico considerable. En los sectores Anaco-Aragua de Barcelona y El Tigre se encuentran los aspectos relativos a la fase extractiva, mientras que las actividades industriales de refinación se realizan en Puerto La Cruz y San Roque. Asimismo, en el estado se localiza el Complejo Criogénico de Jose.

Actualmente el turismo ocupa un factor relevante en el desarrollo de Puerto La Cruz y otras poblaciones costeras.

II. CARACTERÍSTICAS GENERALES DE LA POBLACIÓN

1. Evolución de la población y de la densidad

ESTADO ANZOÁTEGUI
CUADRO 2.1. POBLACIÓN Y DENSIDAD
CENSOS 1873 - 2011

CENSO	POBLACIÓN	DENSIDAD 1/ (Hab/Km ²)
1873 (7 Nov.)	101.396	2,3
1881 (27 Abr.)	123.828	2,9
1891 (15 Ene.)	134.064	3,1
1920 (1 Ene.)	103.573	2,4
1926 (31 Ene.)	113.797	2,6
1936 (26 Dic.)	130.488	3,0
1941 (7 Dic.)	155.746	3,6
1950 (26 Nov.)	242.058	5,6
1961 (26 Feb.)	382.002	8,8
1971 (2 Nov.)	506.297	11,7
1981 (20 Oct.)	683.717	15,8
1990 (21 Oct.)	859.758	19,9
2001 (22 Oct.)	1.222.225	28,2
2011 (30 Oct.)	1.469.747	33,9

1/ LA SUPERFICIE DEL ESTADO ES DE
43.300 KILÓMETROS CUADRADOS

FUENTE: INSTITUTO NACIONAL DE ESTADÍSTICA, INE

En el Cuadro 2.1. se observa la tendencia creciente de la población y de la densidad del estado Anzoátegui de acuerdo con los catorce censos realizados anteriormente, los cuales abarcan un período de 138 años.

En el año 2011 la población residente en esta entidad fue de 1.469.747 personas, 247.522 habitantes más que los registrados en el Censo 2001. Esto representa un crecimiento relativo de 20,3%, y una tasa de crecimiento geométrica interanual de 1,9%. Si la cifra registrada por el Censo 2011 es comparada con la de 1961, resulta que el volumen de población se ha incrementado en 3,8 veces, al pasar de 382.002 a 1.469.747 habitantes.

De la población nacida en Venezuela, residente en el estado Anzoátegui, para el Censo 2011, se autoreconoció como perteneciente a algún Pueblo Indígena 2,4% y la distribución por sexo de esta población es 52,1% hombres y 47,9% mujeres.

La densidad demográfica del estado Anzoátegui tiende a incrementarse a medida que pasa el tiempo debido al aumento de la población. Es así que entre 1961 y 2011, la densidad de la entidad pasa de 8,8 a 33,9 habitantes por km². Sin embargo, es importante destacar que entre 1873 y 1941 la población empadronada sugiere que no se observaron cambios importantes en la densidad. Es a partir del año 1950 cuando comienzan a observarse los aumentos importantes en el mencionado indicador.

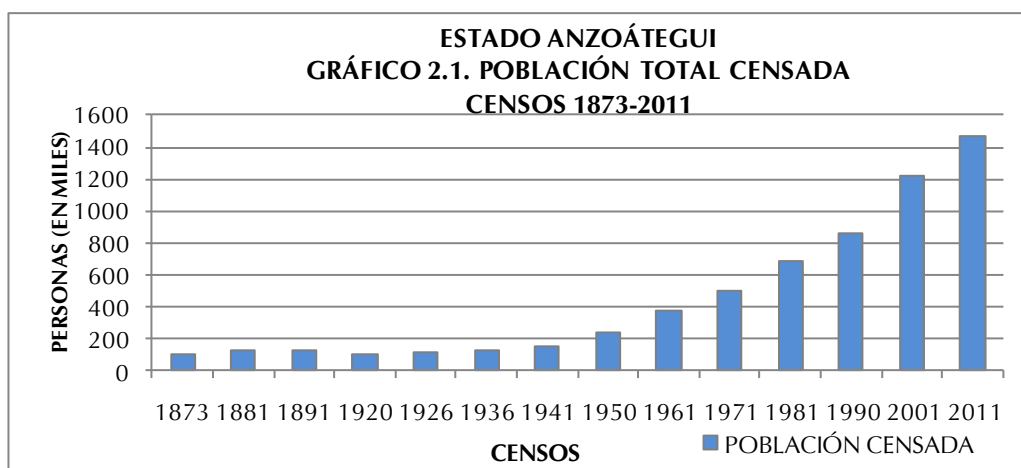

2. Distribución espacial de la población

En el Cuadro 2.2 se presenta la distribución espacial de la población del estado Anzoátegui representada a nivel de municipio, para los dos últimos censos (2001 y 2011), tanto en valores absolutos como en porcentajes.

La dinámica demográfica experimentada por el estado Anzoátegui durante el período antes mencionado sugiere algunos cambios que traen como consecuencia las variaciones en el ordenamiento espacial por rango-tamaño.

Es así que el municipio Simón Bolívar ocupa el primer lugar para ambas fechas censales, concentrando un poco más del 28% de la población total de la entidad. Esto significa que casi 2 de cada 6 del total de los habitantes de la entidad, son residentes habituales del municipio Simón Bolívar. También se observa que si a este municipio agregamos los residentes de los municipios Juan Antonio Sotillo, Simón Rodríguez y Anaco, los 4 municipios mencionados agrupan un poco más de las tres quintas partes de la población total de la entidad.

Se puede resaltar que en el municipio Simón Bolívar se encuentra la parroquia El Carmen, donde residen 208.554 habitantes, lo que representa el 49,5% de la población de dicho municipio. En el municipio Juan Antonio Sotillo, la parroquia Pozuelo concentra 159.998 habitantes, que representa 65,4% de la población del municipio. (Ver Cuadro A1 en anexos)

ESTADO ANZOÁTEGUI
CUADRO 2.2. POBLACIÓN TOTAL (VALORES ABSOLUTOS Y RELATIVOS), SEGÚN MUNICIPIO
CENSOS 2001 – 2011

MUNICIPIO	2001		2011	
	TOTAL	%	TOTAL	%
TOTAL	1.222.225	100,0	1.469.747	100,0
ANACO	101.172	8,3	122.634	8,3
ARAGUA	27.025	2,2	29.168	2,0
FERNANDO DE PEÑALVER	24.819	2,0	33.437	2,3
FRANCISCO DEL CARMEN CARVAJAL	11.072	0,9	14.653	1,0
FRANCISCO DE MIRANDA	34.769	2,8	43.173	2,9
GUANTA	27.145	2,2	30.891	2,1
INDEPENDENCIA	26.141	2,1	30.016	2,0
JUAN ANTONIO SOTILLO	206.957	16,9	244.728	16,6
JUAN MANUEL CAJIGAL	12.358	1,0	13.476	0,9
JOSÉ GREGORIO MONAGAS	14.347	1,2	17.534	1,2
LIBERTAD	12.905	1,1	14.437	1,0
MANUEL EZEQUIEL BRUZUAL	27.758	2,3	32.655	2,2
PEDRO MARÍA FREITES	59.189	4,8	73.121	5,0
PÍRITU	18.864	1,5	23.248	1,6
SAN JOSÉ DE GUANIPA	64.016	5,2	76.398	5,2
SAN JUAN DE CAPISTRANO	7.586	0,6	9.047	0,6
SANTA ANA	8.954	0,7	9.636	0,7
SIMÓN BOLÍVAR	359.984	29,7	421.424	28,7
SIMÓN RODRÍGUEZ	147.800	12,1	182.474	12,4
SIR ARTHUR MC GREGOR	8.164	0,7	9.768	0,7
TURÍSTICO DIEGO BAUTISTA URBANEJA	21.200	1,7	37.829	2,6

NOTA: DIVISIÓN POLÍTICO TERRITORIAL OPERATIVA PARA FINES ESTADÍSTICOS

FUENTE: INSTITUTO NACIONAL DE ESTADÍSTICA, INE

De igual forma, al examinar por el rango y la posición que ocupan los diversos municipios que forman la entidad, se observa que 12 de los 21 mantienen su correspondiente lugar de importancia en ambos años censales; sin embargo, 9 de ellos cambian su posición en importancia municipal. Ejemplo de ello son los municipios Aragua que pasa de la posición 9 en 2001 a la posición 12 en 2011; Fernando de Peñalver ubicado en el puesto 12 en 2001 y en el puesto 9 en

2011 y Turístico Diego Bautista Urbaneja el cual pasa de la posición 13 en el Censo 2001 a la posición 8 en el Censo 2011, entre otros.

El resto de los municipios han mantenido su importancia demográfica, a pesar de que presentan pequeños aumentos porcentuales, así como pequeñas disminuciones respecto a lo observado en el Censo 2001.

La información referente a la población total por municipio para el Censo 2011 se presenta en el siguiente mapa:

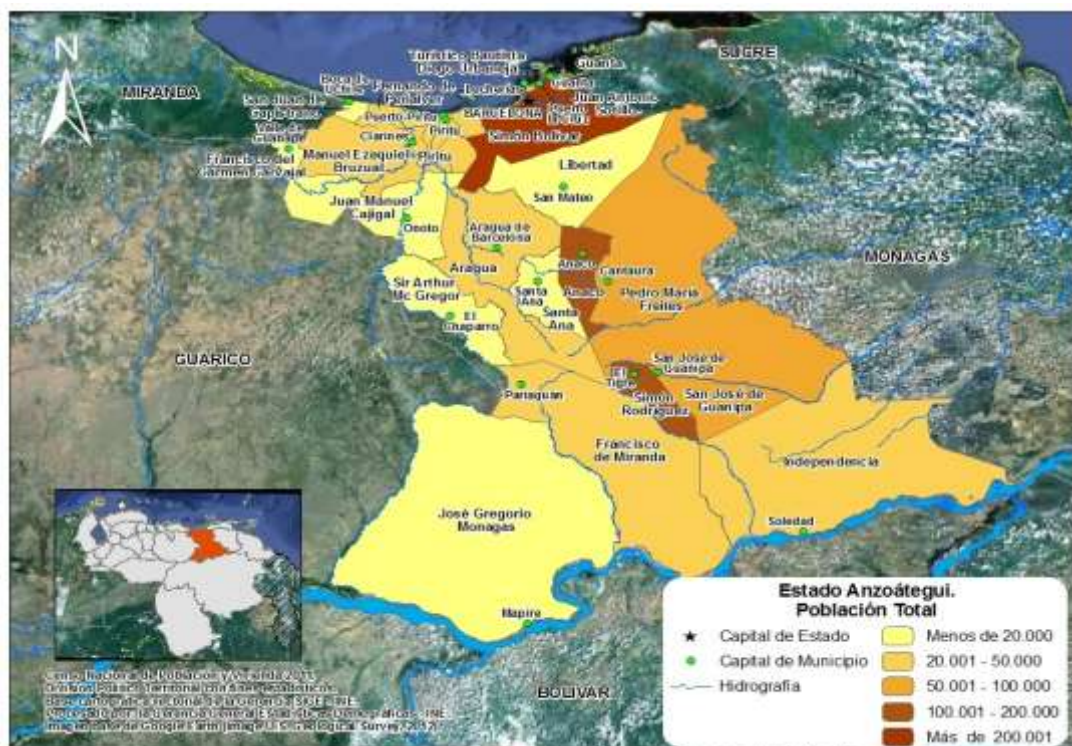

3. Composición por edad y sexo

En el Cuadro 2.3 se presentan los valores de los grandes grupos de edad de la población residente en el estado Anzoátegui para los últimos seis censos. Esta información permite calcular las tendencias de dichos grupos a lo largo de los últimos seis censos efectuados en el país y constituye la base para la elaboración de los gráficos que se presentan en esta sección.

ESTADO ANZOÁTEGUI
CUADRO 2.3. ESTRUCTURA DE EDAD DE LA POBLACIÓN, SEGÚN GRUPO DE EDAD Y SEXO
CENSOS 1961 - 2011

GRUPO DE EDAD Y SEXO	CENSOS					
	1961	1971	1981	1990	2001	2011
TOTAL	382.002	506.297	683.717	859.758	1.222.225	1.469.747
0 – 14	192.493	246.757	294.743	341.343	412.872	409.173
15 – 64	182.445	247.447	367.764	487.136	758.771	985.473
65 y MÁS	7.064	12.093	21.210	31.279	50.582	75.101
HOMBRES	192.331	252.152	342.648	430.849	611.636	738.352
0 – 14	97.993	124.463	149.068	173.817	210.490	211.176
15 – 64	91.390	122.104	183.589	242.029	377.745	493.399
65 y MÁS	2.948	5.585	9.991	15.003	23.401	33.777
MUJERES	189.671	254.145	341.069	428.909	610.589	731.395
0 – 14	94.500	122.294	145.675	167.526	202.382	197.997
15 – 64	91.055	125.343	184.175	245.107	381.026	492.074
65 y MÁS	4.116	6.508	11.219	16.276	27.181	41.324

FUENTE: INSTITUTO NACIONAL DE ESTADÍSTICA, INE

Los Gráficos 2.2.A, 2.2.B. y 2.2.C. indican la distribución porcentual de la población total residente en el estado Anzoátegui por grandes grupos de edad. Esta distribución evidencia que a partir del Censo de 1961 se presenta una disminución progresiva de los menores de 15 años, cuyo peso en ese año alcanza su máximo valor representando 50,4% del total.

A partir del Censo de 1961, la tendencia que muestra la estructura por grandes grupos de edad de la población residente en el estado Anzoátegui, se caracteriza por una disminución progresiva de la participación de la población dependiente de 0 a 14 años al punto que, en el Censo 2011, ese segmento poblacional representa 27,8%. Esta disminución podría explicarse por el cambio experimentado en los patrones de fecundidad observado en todo el país a partir de la década de los 50.

El comportamiento de este grupo poblacional por sexo es bastante similar a lo largo del período estudiado, es decir, la diferencia porcentual entre hombres y mujeres en estas edades alcanza poco menos de 2 puntos porcentuales, presentándose la mayor brecha en el Censo 2011, cuando los hombres se sitúan en 28,6% y las mujeres en 27,1%.

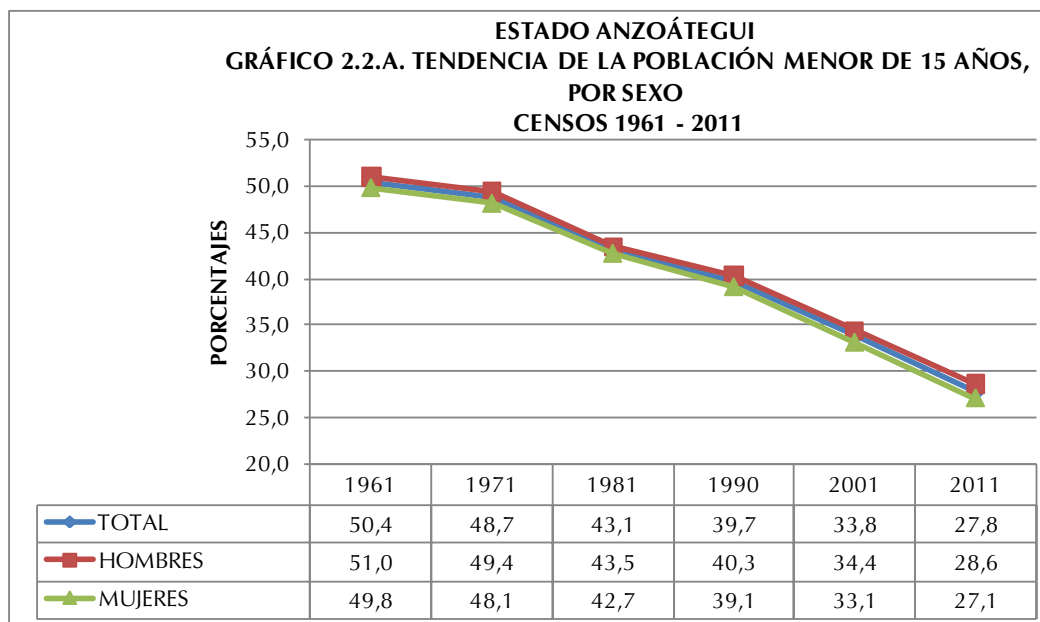

Como consecuencia del comportamiento del grupo poblacional de 0 a 14 años durante el período presentado, tiende a observarse un desplazamiento de la población hacia las edades centrales, lo que se traduce en un aumento de la representación que alcanzan los grupos en edades potencialmente activas y de aquellos pertenecientes a la tercera edad.

En efecto, la población de 15 a 64 años constituye actualmente 67,1% cuando en 1961 su valor se limitaba a 47,8%. Este incremento se explicaría por la sobrevivencia poblacional de esta cohorte. Respecto a la distribución por sexo en este grupo poblacional se tiene una mayoría de las mujeres sobre los hombres sobre todo en los años 1971 y 1990; en el resto del período estudiado la brecha es casi imperceptible ya que no supera los 0,6 puntos porcentuales (Ver Gráfico 2.2.B)

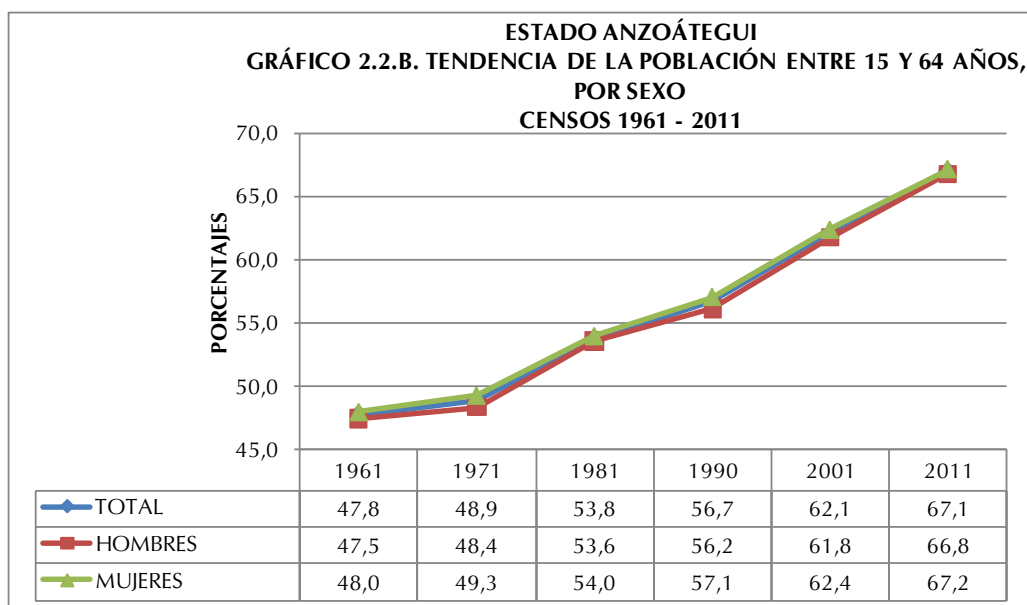

Del mismo modo, al observar el Gráfico 2.2.C. se aprecia que los adultos mayores dan cuenta de un aumento al variar su participación de 1,8% en 1961 a 5,1% en 2011. Este incremento se explica por el proceso de envejecimiento experimentado por la población, producto de los avances en materia de salud que conllevan a significativas mejoras de la morbilidad degenerativa. En cuanto a las diferencias por sexo, se aprecia que a lo largo del período estudiado las mujeres superan a los hombres, y a partir del Censo 2001 la brecha entre hombres y mujeres se hace mayor.

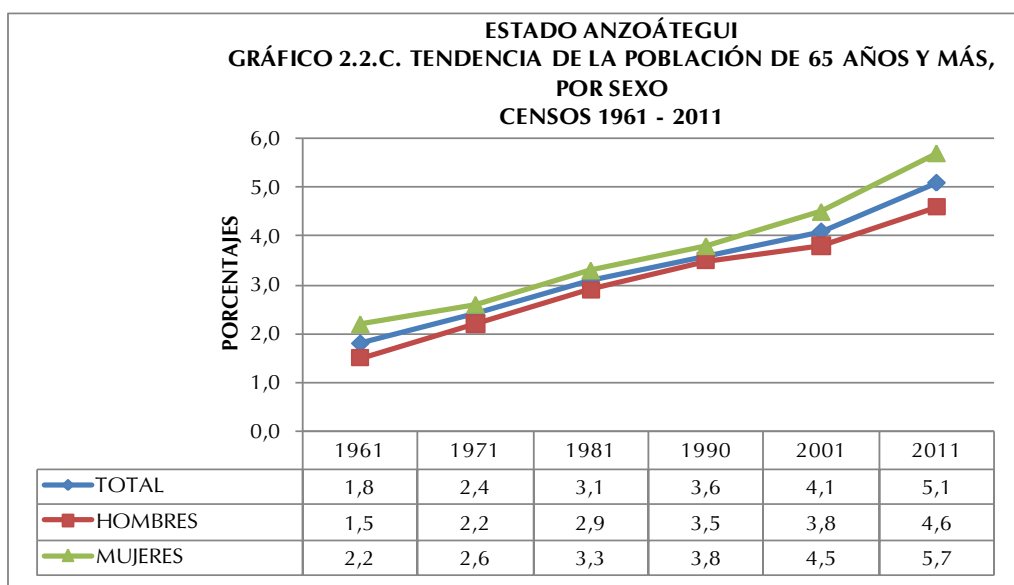

El Cuadro 2.4 indica la población total residente en el estado Anzoátegui por sexo, según grupos quinquenales de edad para los tres últimos censos efectuados en el país. Esta información permite elaborar las pirámides de población que se presentan a continuación, así como las razones de dependencia, la edad mediana y el índice de masculinidad.

ESTADO ANZOÁTEGUI
CUADRO 2.4. POBLACIÓN TOTAL POR SEXO, SEGÚN GRUPOS DE EDAD
CENSOS 1990 - 2011

GRUPO DE EDAD	CENSO 1990			CENSO 2001			CENSO 2011		
	TOTAL	HOMBRES	MUJERES	TOTAL	HOMBRES	MUJERES	TOTAL	HOMBRES	MUJERES
TOTAL	859.758	430.849	428.909	1.222.225	611.636	610.589	1.469.747	738.352	731.395
0-4	115.553	59.123	56.430	138.731	71.278	67.453	134.236	69.241	64.995
5-9	116.105	59.131	56.974	141.598	72.167	69.431	134.722	69.402	65.320
10-14	109.685	55.563	54.122	132.543	67.045	65.498	140.215	72.533	67.682
15-19	94.104	47.130	46.974	125.958	62.934	63.024	141.287	71.279	70.008
20-24	78.788	39.218	39.570	123.528	60.786	62.742	138.618	69.055	69.563
25-29	70.694	34.969	35.725	106.150	53.135	53.015	130.053	64.134	65.919
30-34	62.285	31.037	31.248	94.192	47.365	46.827	126.308	63.278	63.030
35-39	52.725	26.037	26.688	81.858	40.691	41.167	108.694	54.943	53.751
40-44	40.171	19.942	20.229	72.384	36.331	36.053	94.596	48.210	46.386
45-49	27.750	13.861	13.889	57.518	28.981	28.537	79.917	40.098	39.819
50-54	24.667	11.900	12.767	45.127	22.502	22.625	68.078	34.357	33.721
55-59	19.241	9.525	9.716	28.941	14.113	14.828	55.897	27.504	28.393
60-64	16.711	8.410	8.301	23.115	10.907	12.208	42.025	20.541	21.484
65-69	11.107	5.517	5.590	17.578	8.083	9.495	27.355	12.862	14.493
70 Y MÁS	20.172	9.486	10.686	33.004	15.318	17.686	47.746	20.915	26.831

FUENTE: INSTITUTO NACIONAL DE ESTADÍSTICA, INE

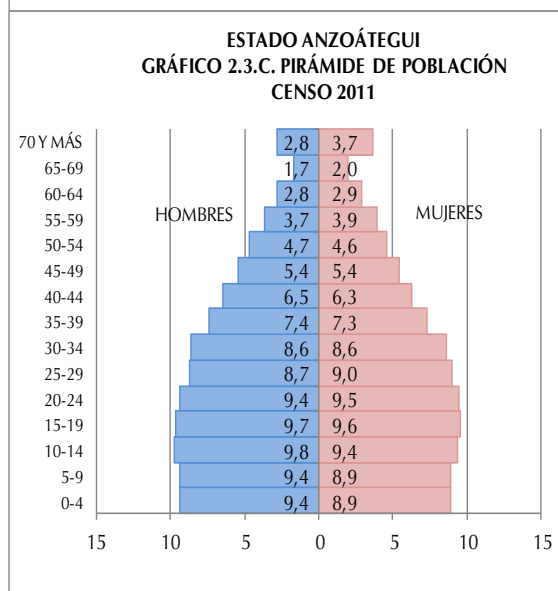
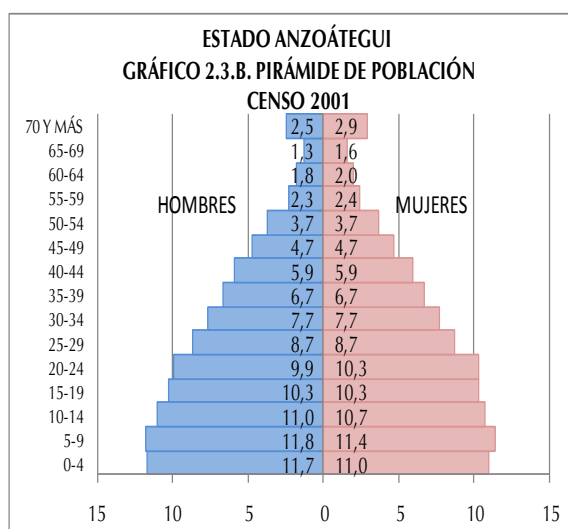
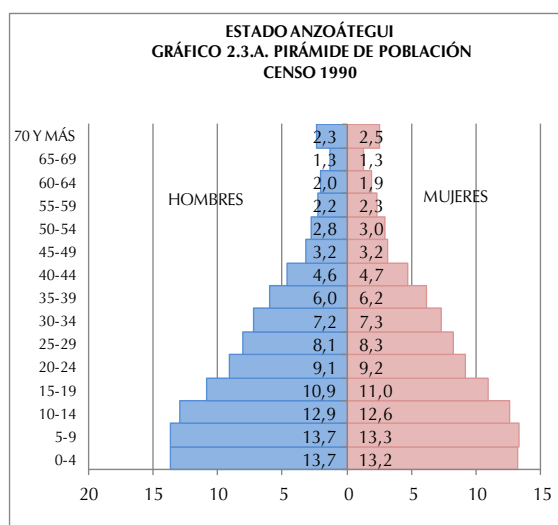

Los Gráficos 2.3.A, 2.3.B. y 2.3.C. presentan las pirámides de población para los tres últimos censos. En ellas se destaca el comportamiento de la población total de 0 a 4 años (base de la pirámide), grupo que representaba 13,7% para los hombres y 13,2% para las mujeres en 1990, proporción que aparece reducida a 11,7% para los hombres y 11,0% para las mujeres en 2001, y que para el Censo 2011 se ubica en 9,4% para los hombres y en 8,9% para las mujeres.

La secuencia de las pirámides provenientes de los últimos tres censos bien ilustra los efectos de la transición demográfica que ha experimentado la estructura por edad de la población residente en el estado Anzoátegui, lo cual se refleja en una base ancha que luego tiende a estrecharse.

Ello, aunado a las mejores condiciones de sobrevivencia, ha contribuido a que se produzca el envejecimiento de la población, lo cual se verifica a través del ensanchamiento de los tramos centrales de las pirámides. Es importante destacar que a medida que se avanza en el tiempo, los mayores de 59 años han experimentado un crecimiento importante.

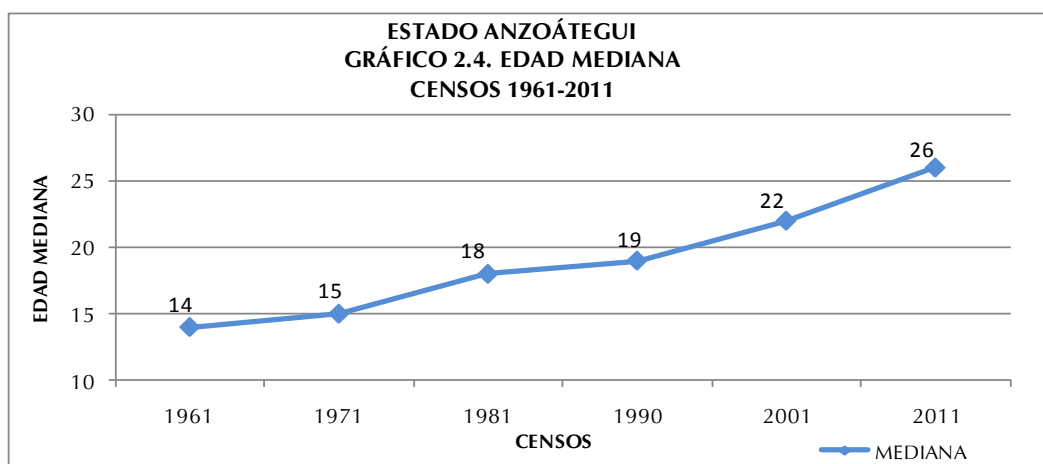

El Gráfico 2.4 indica la tendencia de la edad mediana de la población residente en el estado Anzoátegui a partir del Censo 1961. La curva que representa dicho indicador comienza su crecimiento de manera acelerada a partir de 1971, debido a un sostenido descenso de la fecundidad. Este comportamiento indica que cada diez años se estarían ganando 2 años en la edad mediana de la mencionada población.

El estado Anzoátegui está constituido por una población mayoritariamente joven, que llega a una edad mediana de 26 años para 2011, edad en la cual la población queda dividida en una mitad más joven y la otra de más edad. Este valor comienza su ascenso a partir de 1961, año en que se ubicó en 14 años.

Por otra parte, el Cuadro 2.5. indica la razón de dependencia demográfica total, la de menores de 15 años y la de mayores de 64 años, así como nuevamente la edad mediana y el índice de masculinidad para el período estudiado. El mencionado cuadro señala que la razón de dependencia total se redujo en 60 puntos porcentuales entre el Censo de 1961 y el de 2011.

A partir de 1961, producto de la reducción de la población dependiente joven (0-14 años), la razón de dependencia total sufre una disminución paulatina hasta llegar a 49,1 individuos dependientes por cada 100 en edad de trabajar, con base en el Censo 2011. Dicho indicador alcanzó su máximo valor en 1961, año en el cual se registraron 109,2 personas dependientes por cada 100 potencialmente activas. Es importante recordar que es para este momento cuando el segmento de 0 a 14 años alcanza la mayor proporción.

ESTADO ANZOÁTEGUI
CUADRO 2.5. RAZONES DE DEPENDENCIA DEMOGRÁFICA, EDAD MEDIANA E ÍNDICE DE MASCULINIDAD
CENSOS 1961-2011

INDICADORES DEMOGRÁFICOS	CENSOS					
	1961	1971	1981	1990	2001	2011
RAZÓN DE DEPENDENCIA TOTAL 1/	109,2	104,5	85,9	76,4	61,0	49,1
RAZÓN DE DEPENDENCIA DE MENORES DE 15 AÑOS 2/	105,4	99,6	80,1	70,0	54,4	41,5
RAZÓN DE DEPENDENCIA DE ADULTOS MAYORES DE 64 AÑOS 3/	3,8	4,9	5,8	6,4	6,6	7,6
EDAD MEDIANA	14	15	18	19	22	26
ÍNDICE DE MASCULINIDAD 4/	101,4	99,2	100,5	100,5	100,2	101,0

1/: $[(\text{POBLACIÓN} < 15 + \text{POBLACIÓN} > 64) / \text{POBLACIÓN } 15-64] * 100$

2/: $(\text{POBLACIÓN} < 15 / \text{POBLACIÓN } 15-64) * 100$

3/: $(\text{POBLACIÓN} > 64 / \text{POBLACIÓN } 15-64) * 100$

4/: NÚMERO DE HOMBRES POR CADA 100 MUJERES

FUENTE: INSTITUTO NACIONAL DE ESTADÍSTICA, INE

En lo que respecta a la razón de dependencia de los menores de 15 años, se observa una caída de 19,5 puntos porcentuales en el decenio 1971-1981. A partir de esta fecha, los valores del índice dan cuenta de una franca disminución, destacándose el valor menor para 2011, año en que se ubica en 41,5 menores de 14 años dependientes por cada 100 individuos en edad activa (15 a 64 años).

Por su parte, la carga demográfica de los mayores de 64 años ha aumentado lentamente, pasando de 3,8 en 1961 a 7,6 en 2011, lo cual significa que para este último censo existían 7 adultos mayores por cada 100 personas potencialmente activas. Este indicador representa un crecimiento porcentual importante del grupo de adultos mayores, los cuales dependen cada vez mas de los que están en edad de trabajar.

Es importante destacar que el índice de masculinidad presentado en el Cuadro 2.5. revela que en el estado Anzoátegui, en los dos últimos censos, este índice se ubica en valores muy cercanos a 100 hombres por cada 100 mujeres, cuando en 1961 esa relación se elevaba a 101,4.

En 1971 el indicador alcanza su mínimo valor, situándose en 99,2 hombres por cada 100 mujeres, posteriormente, en el lapso 1981-1990 el índice de masculinidad no presenta cambios sino que se mantienen en 100,5 hombres por cada 100 mujeres.

4. Situación conyugal

Con relación a la situación conyugal en el estado Anzoátegui, al observar el Cuadro 2.6., puede señalarse que la condición de Solteros (as) es la de mayor porcentaje para ambas fechas censales. Sin embargo es importante destacar una mayor proporción de hombres sobre la de mujeres, que se declararon en esta categoría.

ESTADO ANZOÁTEGUI
CUADRO 2.6. POBLACIÓN DE 15 AÑOS Y MÁS, SEGÚN SITUACIÓN CONYUGAL, POR SEXO
CENSOS 2001 - 2011

SITUACIÓN CONYUGAL	2001			2011		
	TOTAL	HOMBRES	MUJERES	TOTAL	HOMBRES	MUJERES
TOTAL	804.900	398.955	405.945	1.053.946	523.474	530.472
SOLTEROS	286.063	158.199	127.864	404.421	217.789	186.632
UNIDOS	184.105	91.366	92.739	276.175	138.138	138.037
CASADOS	259.552	129.522	130.030	282.065	140.652	141.413
VIUDOS	26.855	5.091	21.764	35.656	7.565	28.091
DIVORCIADOS	16.155	4.701	11.454	21.446	7.090	14.356
SEPARADOS	32.170	10.076	22.094	34.183	12.240	21.943
PORCENTAJES						
TOTAL	100,0	100,0	100,0	100,0	100,0	100,0
SOLTEROS	35,6	39,6	31,6	38,4	41,6	35,2
UNIDOS	22,9	22,9	22,8	26,2	26,4	26,0
CASADOS	32,2	32,5	32,0	26,8	26,9	26,7
VIUDOS	3,3	1,3	5,4	3,4	1,4	5,3
DIVORCIADOS	2,0	1,2	2,8	2,0	1,4	2,7
SEPARADOS	4,0	2,5	5,4	3,2	2,3	4,1

NOTA: SE EXCLUYEN LAS PERSONAS DE 15 AÑOS Y MÁS QUE NO DECLARARON SU SITUACIÓN CONYUGAL

FUENTE: INSTITUTO NACIONAL DE ESTADÍSTICA, INE

Los datos censales del último decenio señalan que la proporción de hombres solteros pasó de 39,6% en 2001 a 41,6% en 2011. Sin embargo, las mujeres solteras aumentaron su proporción en mayor medida al pasar de 31,6% en 2001 a 35,2 % para el último censo. En la medida en que suceden los cambios antes descritos, se ha observado un aumento de

la población que se declara como Unidos(as) de hecho. En esta categoría también los hombres superan a las mujeres para ambos censos.

Por otra parte, se evidencia que aquellos que se declararon Casados(as) han descendido en el tiempo, por lo que podría deducirse que este tipo de unión ha ido perdiendo interés para la población empadronada, manteniendo igualmente la tendencia de mayor porcentaje de hombres que de mujeres. Asimismo, aquellos que se declararon Viudos(as), Divorciados(as) y Separados(as) exhiben una tendencia casi constante, aunque se destaca el predominio de las mujeres sobre los hombres en cada una de estas categorías.

5. Relación de parentesco con el jefe o jefa del hogar y composición del hogar

En el Cuadro 2.7. se puede observar la población en hogares, residente en el estado Anzoátegui, por sexo, según la relación de parentesco con el jefe o jefa del hogar. Con esta importante información, se obtiene el porcentaje de los hogares que tienen jefatura de mujeres, así como la estructura del hogar censal en la entidad.

En cuanto a la relación de parentesco y la estructura interna de los hogares, el Gráfico 2.5. señala que con el paso del tiempo las jefas de hogar mujeres, han ido tomando mayor importancia. Se observa que en el lapso 1990-2011 esta proporción presenta un incremento de 14,2 puntos porcentuales pasando de 23,7% a 37,9% respectivamente.

ESTADO ANZOÁTEGUI
CUADRO 2.7 POBLACIÓN EN HOGARES, POR SEXO,
SEGÚN RELACIÓN O PARENTESCO CON EL JEFE O JEFA DEL HOGAR
CENSO 2011

RELACIÓN O PARENTESCO CON EL JEFE O JEFA DEL HOGAR	TOTAL	HOMBRES	MUJERES
TOTAL	1.465.864	735.214	730.650
JEFE O JEFA DEL HOGAR	389.457	241.802	147.655
ESPOSA(O) O COMPAÑERA(O)	226.506	47.848	178.658
HIJO(A)	569.527	302.828	266.699
HIJASTRO(A)	22.306	11.870	10.436
NIETO(A)	115.601	60.768	54.833
YERNO O NUERA	32.993	14.836	18.157
PADRE, MADRE	11.920	2.780	9.140
PADRASTRO, MADRASTRA	384	235	149
SUEGRO(A)	3.832	1.057	2.775
HERMANO(A)	26.998	15.470	11.528
CUÑADO(A)	7.369	4.000	3.369
SOBRINO(A)	23.684	13.055	10.629
OTRO PARIENTE	22.671	12.015	10.656
NO PARIENTE	11.719	6.489	5.230
SERVICIO DOMÉSTICO	763	97	666
PARIENTE DEL SERVICIO DOMÉSTICO	134	64	70

FUENTE: INSTITUTO NACIONAL DE ESTADÍSTICA, INE

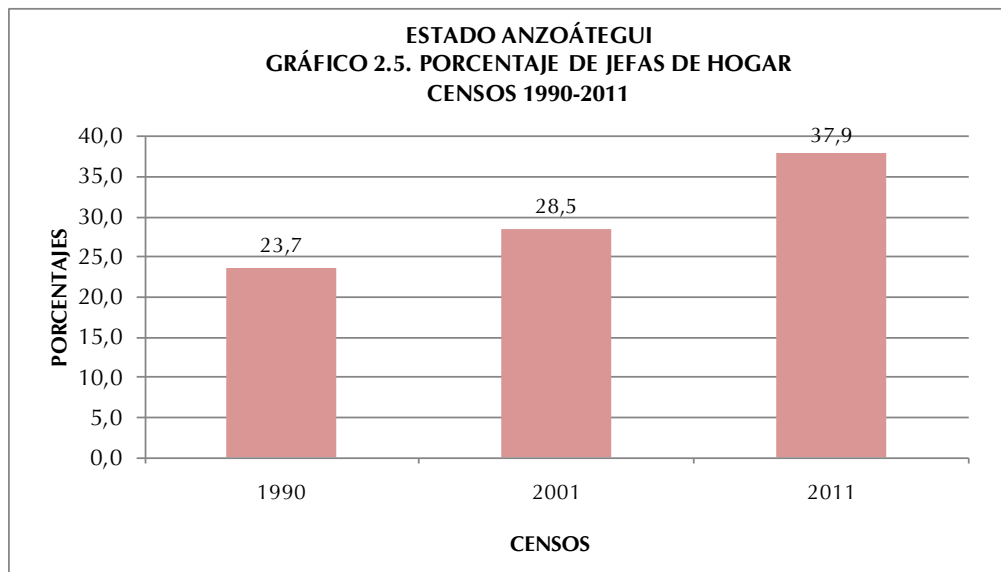

En el mapa se representan las jefas de hogar según municipio. Se puede observar que la mayor concentración de las mismas se encuentra en los municipios Simón Bolívar, Juan Antonio Sotillo y Simón Rodríguez. El municipio con menor presencia de jefas de hogar es San Juan de Capistrano.

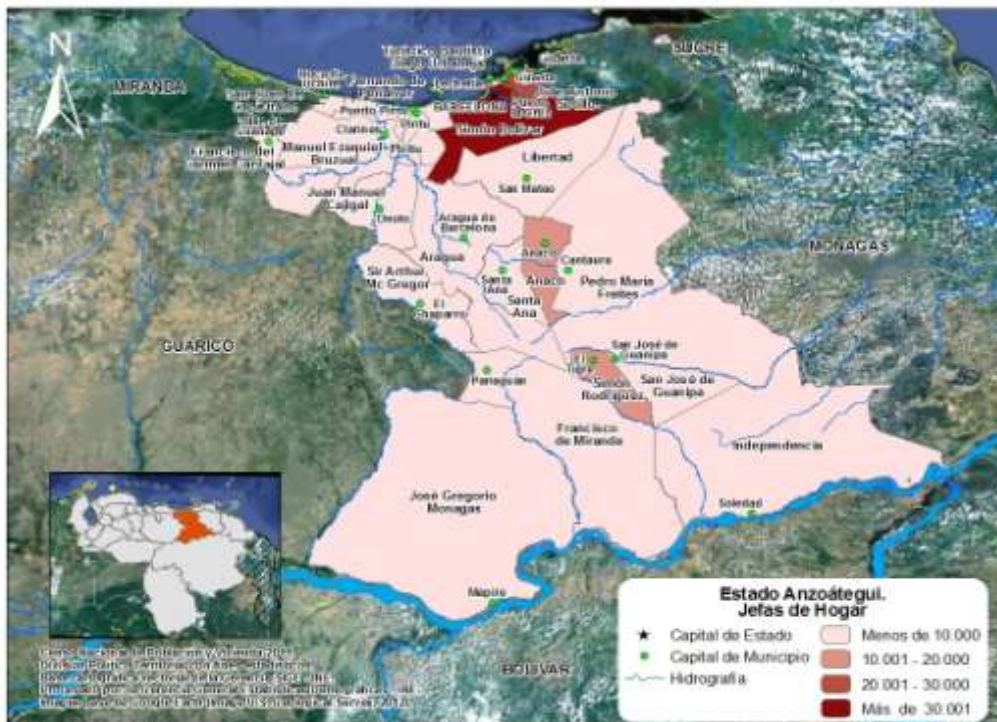

Al examinar la estructura del hogar censal en función de la relación de parentesco con el jefe o jefa del mismo indicada en el Gráfico 2.6, se observa que 82,4% de las personas que lo conforman consolidan el Núcleo del hogar, es decir, son Jefes o Jefas, solos o acompañados por su Esposa(o) o Compañera(o) y con o sin Hijos(as) o Hijastros(as).

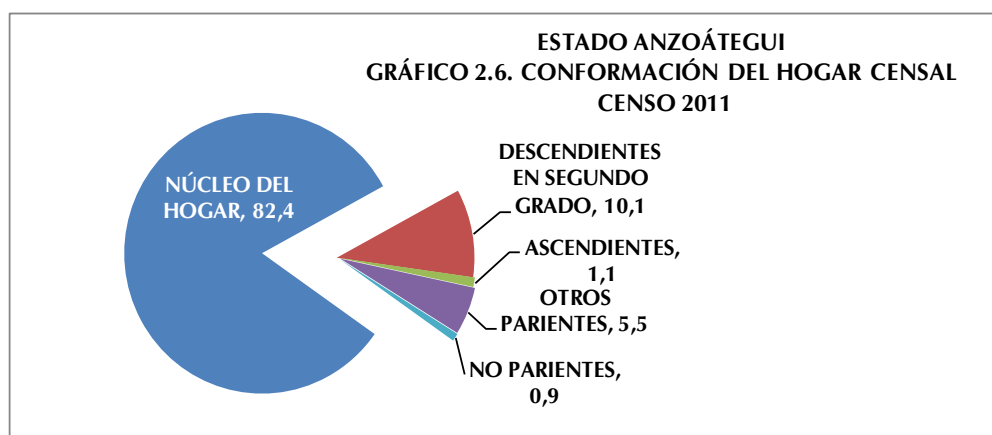

A partir del examen de la relación de parentesco encontramos que los otros miembros del hogar, son: 10,1% Descendientes en Segundo Grado (nietos o nietas, yernos o nueras), 1,1% Ascendientes (padre, madre, padrastro, madrastra, suegro o suegra), 5,5% Otros Parientes (hermano o hermana, cuñado o cuñada, sobrino o sobrina y otros parientes) y 0,9% No Parientes (no parientes, servicio doméstico y pariente del servicio doméstico).

6. Autoreconocimiento étnico

A partir del “I Encuentro de Estadísticas y Censo de Población Afrodescendiente” donde participaron países con amplia trayectoria en la inclusión de este tema en el censo, tales como Brasil, Ecuador y Colombia, avalados por la experiencia de CELADE- CEPAL, y por solicitud de la Red de Organizaciones Afrovenezolanas, y de la Oficina de Enlace con Comunidades Afrodescendiente del Ministerio de Poder Popular para la Cultura, el Instituto Nacional de Estadística, cumpliendo con La Ley de la Función Pública de Estadística, y luego de una serie de investigaciones y análisis, decidió incorporar una pregunta en el XIV Censo Nacional de Población y Vivienda 2011, destinada al Autoreconocimiento Afrodescendiente, entendiendo como tal al proceso mediante el cual una persona hace conciencia y acepta sus valores, saberes, quehaceres, rasgos físicos y raíces históricas que lo identifican como descendiente de africanos/as.

ESTADO ANZOÁTEGUI
CUADRO 2.8. DISTRIBUCIÓN PORCENTUAL DE
LA POBLACIÓN, SEGÚN
AUTORECONOCIMIENTO ÉTNICO
CENSO 2011

AUTORECONOCIMIENTO ÉTNICO	%
TOTAL	100,0
NEGRA/NEGRO	3,5
AFRODESCENDIENTE	0,4
MORENA/MORENO	54,9
BLANCA/BLANCO	40,0
OTRA	1,2

FUENTE: INSTITUTO NACIONAL DE ESTADÍSTICA, INE

Con respecto al autoreconocimiento étnico, en el Cuadro 2.8 se observa que la mayoría de la población objeto de esta pregunta, se autoreconoció como Morena/Moreno, representando 54,9% del total.

Por su parte, la categoría Afrodescendiente se ubicó en 0,4% de la población.

7. Población con deficiencias, condiciones o discapacidades

El Consejo Nacional para las Personas con Discapacidad (CONAPDIS), con la finalidad de hacer cumplir el artículo 68 de la Ley para Personas con Discapacidad (promulgada en 2007), elaboró una propuesta de pregunta para el XIV Censo Nacional de Población y Vivienda, y así obtener la información necesaria para el diseño de políticas y programas que beneficien directamente a este sector de la población.

ESTADO ANZOÁTEGUI
CUADRO 2.9. POBLACIÓN, SEGÚN DEFICIENCIAS,
CONDICIONES O DISCAPACIDADES
CENSO 2011

DEFICIENCIA, CONDICIÓN O DISCAPACIDAD	TOTAL	%
TOTAL 1/	1.459.326	
VISUAL	24.066	1,6
AUDITIVA	5.007	0,3
NEUROLÓGICA	8.951	0,6
MÚSCULO ESQUELÉTICA	9.403	0,6
VOZ Y HABLA	3.299	0,2
CARDIOVASCULAR	13.456	0,9
MENTAL-INTELECTUAL	6.025	0,4
RESPIRATORIA	8.221	0,6
MENTAL-PSICOSOCIAL	3.375	0,2
NINGUNA	1.389.874	95,2

1/ CORRESPONDE A LA POBLACIÓN QUE RESPONDIÓ A LA MENCIONADA PREGUNTA Y NO A LA SUMA DE LAS PERSONAS SEGÚN LOS TIPOS DE DEFICIENCIAS, CONDICIONES O DISCAPACIDADES QUE TIENEN, PORQUE NO SON EXCLUYENTES
FUENTE: INSTITUTO NACIONAL DE ESTADÍSTICA, INE

La distribución de la población según la deficiencia, condición o discapacidad señalada en el Cuadro 2.9 indica que 95,2% de la población censada se ubica en la categoría Ninguna, lo cual se refiere a 1.389.874 personas.

Sin embargo, del total de la población empadronada en el estado Anzoátegui 1,6% declararon tener deficiencia Visual, (24.066 personas); 0,6% declaró tener una deficiencia Neurológica (8.951 personas); 0,6% Músculo Esquelética y 0,6% respondió tener una deficiencia Respiratoria.

8. Lugar a dónde acudió cuando necesitó atención médica durante el último año

ESTADO ANZOÁTEGUI
CUADRO 2.10. POBLACIÓN, SEGÚN LUGAR A DÓNDE ACUDIÓ
CUANDO NECESITÓ ATENCIÓN MÉDICA
CENSO 2011

LUGAR A DÓNDE ACUDIÓ	TOTAL	%
TOTAL 1/	1.459.064	
INSTITUTO VENEZOLANO DE LOS SEGUROS SOCIALES (IVSS)	75.640	5,2
INSTITUTO DE PREVISIÓN SOCIAL (IPASME, INPREABOGADO, IPP)	15.261	1,0
CONSULTORIO, CLÍNICA U HOSPITAL PRIVADO	178.805	12,3
HOSPITAL PÚBLICO	368.363	25,2
LOCALES DE LA MISIÓN BARRIO ADENTRO	309.201	21,2
AMBULATORIO	274.408	18,8
NO NECESITÓ ASISTENCIA MÉDICA	616.863	42,3

1/ CORRESPONDE A LA POBLACIÓN QUE RESPONDIÓ A LA MENCIONADA PREGUNTA Y NO A LA SUMA DE LAS PERSONAS SEGÚN LOS LUGARES A DÓNDE ACUDIÓ PORQUE NO SON EXCLUYENTES

FUENTE: INSTITUTO NACIONAL DE ESTADÍSTICA, INE

El Cuadro 2.10 presenta la distribución absoluta y porcentual, de la población total residente en el estado Anzoátegui, según el lugar al que acudió cuando necesitó atención médica en el año 2011.

Dicho cuadro señala que la mayoría de la población de la entidad (42,3%) no necesitó atención médica, porcentaje que equivale a 616.863 personas, mientras que 25,2% de la misma declaró haber acudido a un Hospital Público, lo cual indica que 368.363 personas acudieron a este tipo de centro de atención médica.

III. CARACTERÍSTICAS DE FECUNDIDAD

La fecundidad hace referencia al resultado efectivo del proceso de reproducción humana, el cual está relacionado con las condiciones educativas, sociales y económicas que rodean a la población. El estudio de la fecundidad alude fundamentalmente a la población de mujeres en edad fértil (15 a 49 años), segmento etario donde se concentra la mayor posibilidad de concebir. Sin embargo, es conveniente considerar además, el comportamiento del conjunto de mujeres de 12 años y más, las cuales reflejan la tendencia de la fecundidad acumulada. En el Censo 2011 las mujeres de 12 años y más representan 77,2% del total de las mujeres residentes en el estado Anzoátegui.

1. Paridez total y por grupo de edad

La paridez total en el estado Anzoátegui se obtiene a partir de la pregunta sobre fecundidad acumulada, la cual está dirigida a las mujeres de 12 años y más e indica el número promedio de hijos por mujer. Para el Censo 2011 se sitúa en el orden de 2,0 mientras que en el año 2001 el valor de la paridez se elevaba a 2,4 hijos por mujer.

En el Cuadro 3.1 se puede observar el comportamiento de la variable número de hijos(as) nacidos(as) vivos(as), según el grupo de edad de la madre.

Con base en esta información pueden elaborarse diversos análisis, uno de los cuales lo constituye el comportamiento de la paridez media (promedio de hijos por mujer), importante indicador de gran utilidad para la toma de decisiones en relación a las políticas de salud sexual y reproductiva.

La fecundidad se relaciona directamente con la edad, tal cual se ve reflejado en las estimaciones de la paridez correspondientes al estado Anzoátegui que se presenta en el Cuadro 3.1.

En efecto, el número promedio de hijos tenidos por mujer, calculado a partir de los datos del Censo 2011 muestra una tendencia creciente a medida que se avanza en los grupos de edad hasta alcanzar un valor de 5,8 hijos entre las mujeres de 80 a 84 años, a diferencia del Censo 2001, cuando el mayor número de hijos por mujer correspondió al grupo de 65-69 años.

La comparación entre las estimaciones de paridez por edad a partir de los 12 años obtenidas de los Censos 2001 y 2011 dan cuenta del descenso de la fecundidad observado en el estado Anzoátegui.

ESTADO ANZOÁTEGUI
CUADRO 3.1. MUJERES DE 12 AÑOS Y MÁS, POR NÚMERO TOTAL DE HIJOS
NACIDOS VIVOS, SEGÚN GRUPO DE EDAD
CENSOS 2001 - 2011

GRUPO DE EDAD	2001			2011		
	MUJERES	HIJOS NACIDOS VIVOS	PARIDEZ	MUJERES	HIJOS NACIDOS VIVOS	PARIDEZ
TOTAL	429.470	1.043.388	2,4	564.656	1.154.864	2,0
12-14	34.524	235	0,0	36.079	333	0,0
15-19	59.354	13.591	0,2	69.266	12.737	0,2
20-24	60.071	57.685	1,0	68.753	49.683	0,7
25-29	51.394	88.035	1,7	65.299	87.041	1,3
30-34	45.628	111.743	2,4	62.472	118.031	1,9
35-39	40.377	123.081	3,0	53.372	124.220	2,3
40-44	35.250	127.219	3,6	46.032	122.270	2,7
45-49	28.037	112.958	4,0	39.503	117.675	3,0
50-54	22.224	101.257	4,6	33.468	112.645	3,4
55-59	14.539	76.062	5,2	28.202	105.327	3,7
60-64	11.890	70.792	6,0	21.301	88.713	4,2
65-69	9.267	59.000	6,4	14.367	67.783	4,7
70-74	6.758	42.867	6,3	10.354	55.603	5,4
75-79	4.557	27.533	6,0	7.372	42.165	5,7
80-84	2.994	17.227	5,8	4.677	27.127	5,8
85 Y MÁS	2.606	14.103	5,4	4.139	23.511	5,7

NOTA: SE EXCLUYEN LAS MUJERES QUE NO DECLARARON EL NÚMERO DE HIJOS NACIDOS VIVOS TENIDOS

FUENTE: INSTITUTO NACIONAL DE ESTADÍSTICA, INE

En el Gráfico 3.1 se aprecia que, entre las edades tempranas (15 a 39 años), el desplazamiento de la curva es más leve, pero de los 40 años en adelante se hace más pronunciado debido a una mayor disminución de la fecundidad entre las mujeres que habían alcanzado niveles más altos.

En efecto, en 2001 la paridez en el tramo final del período fértil (de 45 a 49 años) se ubicó en un número promedio de 4,0 hijos por mujer, mientras que en 2011 ese nivel bajó a 3,0 hijos.

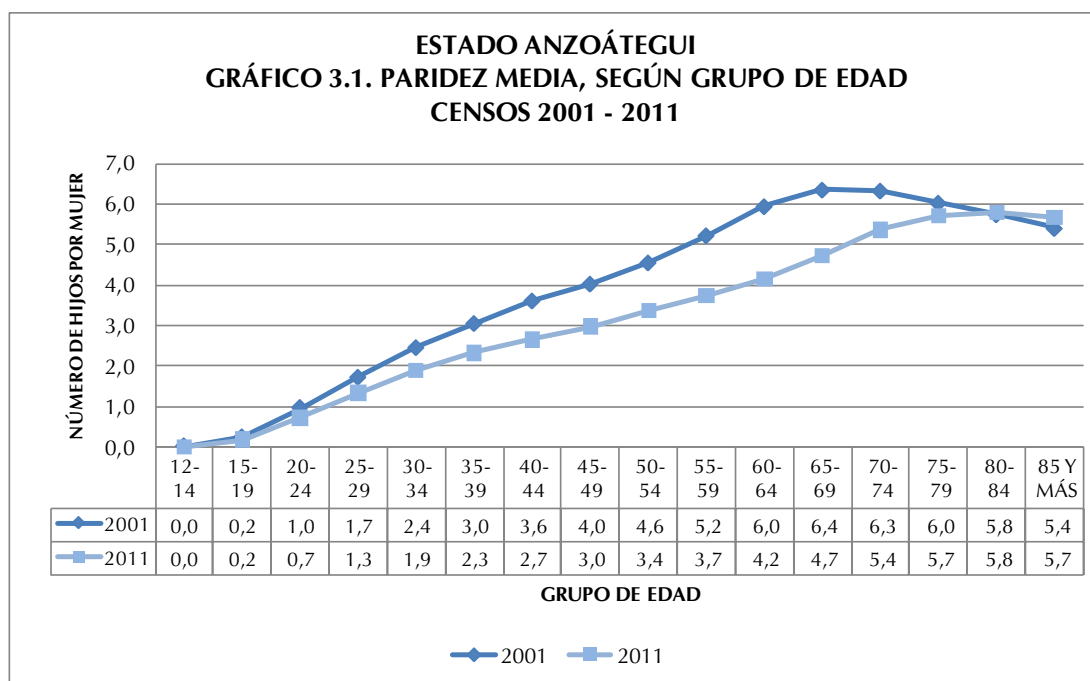

2. Distribución de las mujeres sin hijos

El Cuadro 3.2 indica la distribución absoluta y relativa de las mujeres de 12 años y más residentes en la entidad en estudio, que declararon no haber tenido ningún hijo(a) nacido(a) vivo(a). Se destaca el aumento en el porcentaje de mujeres sin hijos en los últimos 10 años, pasando de 33,4% a 35,2%. O sea, para el censo 2001 habían 143.590 mujeres sin hijos en la mencionada entidad y para el 2011 ese grupo de mujeres alcanzó la cifra de 198.611.

La mayor brecha de la proporción de mujeres sin hijos se observa en el grupo de edad 20-24 años, con un aumento de 7,9 puntos porcentuales en el lapso 2001-2011. Este incremento en el porcentaje de mujeres sin hijos discriminado por grupo de edad, es reflejo de los cambios que se están operando en el patrón de la fecundidad, donde la tendencia indica una preferencia a posponer la llegada del primer hijo.

ESTADO ANZOÁTEGUI
CUADRO 3.2. MUJERES DE 12 AÑOS Y MÁS SIN HIJOS,
SEGÚN GRUPO DE EDAD
CENSOS 2001 - 2011

GRUPO DE EDAD	2001			2011		
	TOTAL DE MUJERES	MUJERES SIN HIJOS	%	TOTAL DE MUJERES	MUJERES SIN HIJOS	%
TOTAL	429.470	143.590	33,4	564.656	198.611	35,2
12-14	34.524	34.317	99,4	36.079	35.804	99,2
15-19	59.354	49.136	82,8	69.266	58.899	85,0
20-24	60.071	28.181	46,9	68.753	37.669	54,8
25-29	51.394	13.500	26,3	65.299	22.214	34,0
30-34	45.628	6.417	14,1	62.472	13.606	21,8
35-39	40.377	3.811	9,4	53.372	8.221	15,4
40-44	35.250	2.441	6,9	46.032	5.856	12,7
45-49	28.037	1.674	6,0	39.503	4.426	11,2
50-54	22.224	1.172	5,3	33.468	3.479	10,4
55-59	14.539	728	5,0	28.202	2.692	9,5
60-64	11.890	517	4,3	21.301	2.018	9,5
65-69	9.267	387	4,2	14.367	1.326	9,2
70-74	6.758	424	6,3	10.354	869	8,4
75-79	4.557	419	9,2	7.372	634	8,6
80-84	2.994	251	8,4	4.677	455	9,7
85 Y MÁS	2.606	215	8,3	4.139	443	10,7

NOTA: SE EXCLUYEN LAS MUJERES QUE NO DECLARARON EL NÚMERO DE HIJOS NACIDOS VIVOS TENIDOS

FUENTE: INSTITUTO NACIONAL DE ESTADÍSTICA, INE

IV. CARACTERÍSTICAS EDUCATIVAS

1. Niveles de alfabetismo

Se entiende por alfabetismo, la capacidad de las personas para leer y escribir un párrafo sencillo en un idioma cualquiera. La UNESCO recomienda su estudio en la población de 10 años y más. Se refiere a la capacidad de las personas mayores de tres años para leer y escribir un párrafo cualquiera en un idioma cualquiera.

El alfabetismo en el estado Anzoátegui se ha incrementado en forma considerable. En este último Censo la población de 10 años y más residente en la entidad fue de 1.200.789 personas y la tasa de alfabetismo de dicha población se ubicó en 96,1% cuando en 1981 su valor era de 85,5% para una población de 10 años y más ubicada en 478.466 personas. (Ver Cuadro 4.1.)

ESTADO ANZOÁTEGUI
CUADRO 4.1. POBLACIÓN DE 10 AÑOS Y MÁS ALFABETA, SEGÚN GRUPO DE EDAD
CENSOS 1981 - 2011

GRUPO DE EDAD	CENSOS							
	1981		1990		2001		2011	
	POBLACIÓN	ALFABETAS	POBLACIÓN	ALFABETAS	POBLACIÓN	ALFABETAS	POBLACIÓN	ALFABETAS
TOTAL	478.466	408.957	614.221	557.781	941.896	891.144	1.200.789	1.154.219
10 - 24	232.946	217.864	276.791	265.766	382.029	374.018	420.120	412.815
25 - 54	197.434	165.584	272.031	249.006	457.229	438.644	607.646	591.329
55 Y MÁS	48.086	25.509	65.399	43.009	102.638	78.482	173.023	150.075

NOTA: SE EXCLUYEN LAS PERSONAS QUE NO DECLARARON SU CONDICIÓN DE ALFABETISMO

FUENTE: INSTITUTO NACIONAL DE ESTADÍSTICA, INE

Por su parte, la evolución de las tasas de alfabetismo según grupo de edad también permite constatar la disminución progresiva de las brechas existentes entre las mismas, las cuales denotan un incremento continuo a través del tiempo, es decir, cada vez hay un mayor número de personas que abandonan la condición de analfabetas.

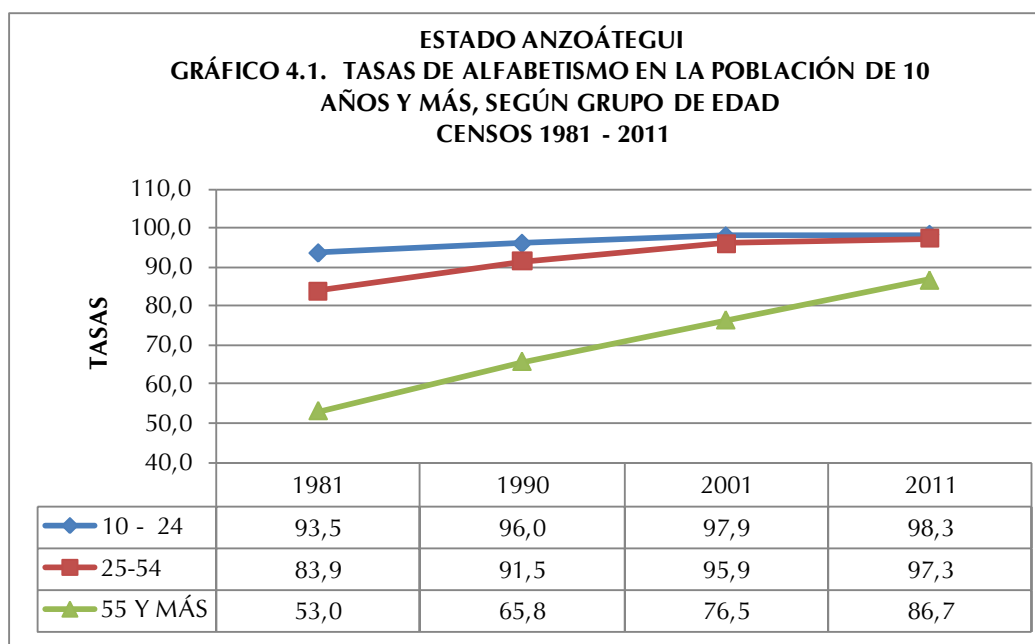

Así lo demuestra el Gráfico 4.1. el cual indica la tendencia de las tasas de alfabetismo según grupo de edad del estado Anzoátegui, en el período comprendido entre los censos 1981 y 2011.

Las tasas de alfabetismo son más altas en los grupos más jóvenes, pues son éstos los que han sido beneficiados por las mejoras educativas ocurridas en el país en los últimos cincuenta años.

Cabe destacar que en el período estudiado la proporción de personas alfabetas con edades comprendidas entre 10 y 24 años, se incrementó 4,8 puntos porcentuales. Para el grupo de personas de 25 a 54 años el incremento fue del orden de 13,4 puntos porcentuales, mientras que el mayor aumento de personas alfabetizadas se ubica en el grupo de 55 años y más, presentando 33,7 puntos porcentuales de variación.

En el mapa se presentan los municipios del estado Anzoátegui, según las tasas de alfabetismo, pudiendo observarse que las más altas están ubicadas en los municipios Simón Bolívar, Píritu, Anaco, Simón Rodríguez y San José de Guanipa.

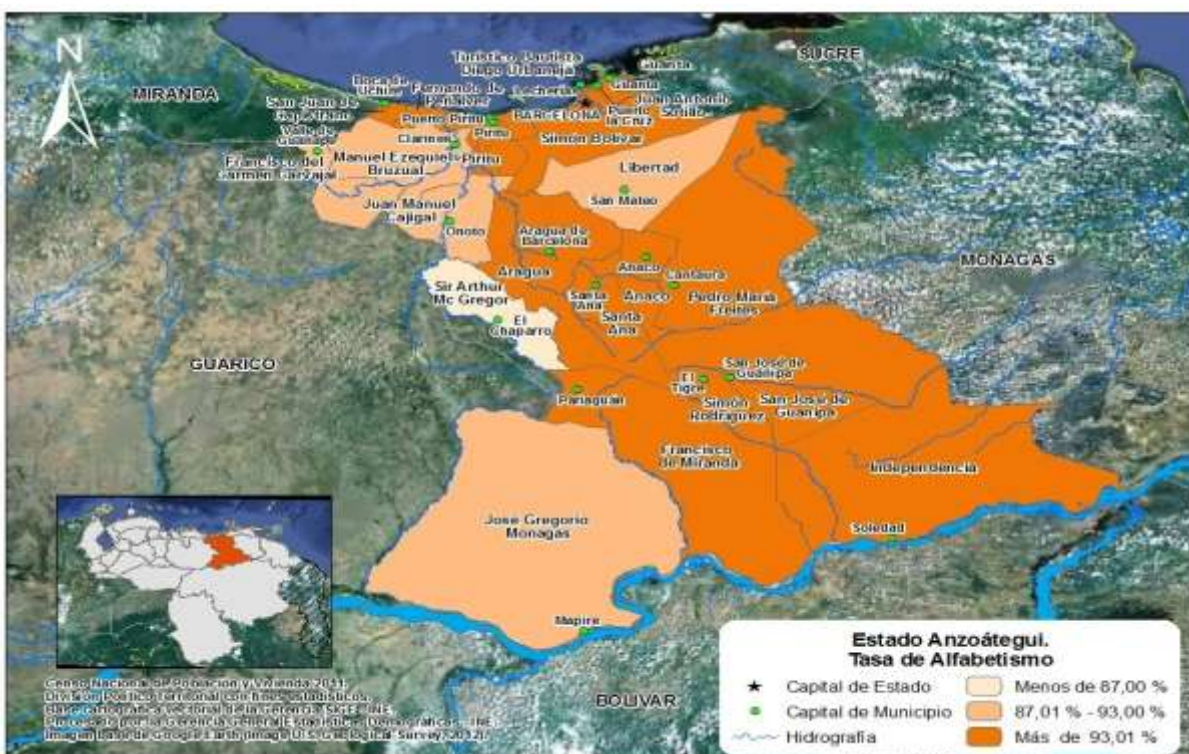

V. LUGAR DE NACIMIENTO Y MOVIMIENTOS MIGRATORIOS

Los movimientos migratorios en Venezuela han sido una constante desde la época de la independencia del país; siendo evidencia de ello el mestizaje de sus habitantes.

En 1950, la población de Venezuela alcanzó los 5 millones de habitantes. Como producto de la Segunda Guerra Mundial, entre 1948 y 1961, llegaron al país una gran cantidad de migrantes principalmente de Europa Occidental. En efecto, en el Censo de 1961 se empadronaron 7.523.999 habitantes, con un total de 541.563 inmigrantes de los cuales 369.298 eran europeos.

ESTADO ANZOÁTEGUI
CUADRO 5.1. POBLACIÓN TOTAL, SEGÚN LUGAR DE NACIMIENTO
CENSOS 1961 - 2011

LUGAR DE NACIMIENTO	CENSOS					
	1961	1971	1981	1990	2001	2011
TOTAL	382.002	506.762	683.717	859.758	1.222.225	1.469.747
EN EL PAÍS	367.945	495.267	663.856	840.165	1.198.991	1.439.018
EN EL EXTERIOR	14.057	11.495	19.861	19.593	23.234	30.729
PORCENTAJES						
TOTAL	100,0	100,0	100,0	100,0	100,0	100,0
EN EL PAÍS	96,3	97,7	97,1	97,7	98,1	97,9
EN EL EXTERIOR	3,7	2,3	2,9	2,3	1,9	2,1

FUENTE: INSTITUTO NACIONAL DE ESTADÍSTICA, INE

En el Cuadro 5.1, se muestra el comportamiento de la población residente en el estado Anzoátegui, según el lugar de nacimiento, observándose que la mayoría de la población es nacida en Venezuela. A pesar de ligeros altibajos la proporción de personas nacidas en el país ha sido constante en el tiempo, siendo para este último Censo 97,9% de la población total de la entidad, mientras la población nacida en el exterior representa el 2,1% restante. Cabe destacar que el porcentaje de dichas personas presenta su menor proporción en 2001 con 1,9% mientras que en 1961 alcanzó 3,7% de la población total.

El estado Anzoátegui no se ha caracterizado por ser una entidad receptora de las distintas corrientes migratorias registradas en el país. Puede observarse que la mayor participación de la población nacida en el exterior censada en esta entidad, se alcanzó en el Censo 1961 con tan solo 3,7%. (Ver Cuadro 5.1)

ESTADO ANZOÁTEGUI
CUADRO 5.2. POBLACIÓN NACIDA EN EL
EXTERIOR, SEGÚN PAÍS DE NACIMIENTO
CENSO 2011

PAÍS DE NACIMIENTO	TOTAL	%
TOTAL	22.970	100,0
ARGENTINA	438	1,9
BOLIVIA	115	0,5
BRASIL	238	1,0
CHILE	728	3,2
COLOMBIA	8.944	38,9
ECUADOR	419	1,8
ESPAÑA	1.417	6,2
ITALIA	1.170	5,1
PERÚ	1.487	6,5
PORTUGAL	891	3,9
REPÚBLICA DOMINICANA	523	2,3
OTRO PAÍS	6.600	28,7

NOTA: SE EXCLUYE LA POBLACIÓN QUE NO DECLARÓ PAÍS DE NACIMIENTO

FUENTE: INSTITUTO NACIONAL DE ESTADÍSTICA, INE

En el Cuadro 5.2. se destaca la participación de los nacidos en Colombia, Perú, España e Italia, los cuales representan 38,9%, 6,5%, 6,2% y 5,1% respectivamente de la población nacida en el exterior residente en la entidad para el Censo 2011.

Por otra parte, en el Cuadro 5.3. se aprecia la población residente en el estado Anzoátegui según su entidad de nacimiento. En el año 2001, se registró la mayor proporción de personas nacidas en otras entidades del país cuando la cifra alcanzó 25,6%.

En el Censo 2011 la cantidad de personas nacidas en la entidad se ubicó en el punto más alto del período estudiado, representando el 80,9% del total de los residentes del estado.

ESTADO ANZOÁTEGUI
CUADRO 5.3. POBLACIÓN NACIDA EN EL PAÍS, SEGÚN ENTIDAD DE NACIMIENTO
CENSOS 1961 - 2011

ENTIDAD DE NACIMIENTO	CENSOS					
	1961	1971	1981	1990	2001	2011
POBLACIÓN NACIDA EN EL PAÍS	367.945	495.267	663.856	840.165	1.198.991	1.439.018
EN LA MISMA ENTIDAD	278.394	394.522	495.902	657.221	891.713	1.163.911
EN OTRAS ENTIDADES	89.551	100.745	167.954	182.944	307.278	275.107
PORCENTAJES						
TOTAL	100,0	100,0	100,0	100,0	100,0	100,0
EN LA MISMA ENTIDAD	75,7	79,7	74,7	78,2	74,4	80,9
EN OTRAS ENTIDADES	24,3	20,3	25,3	21,8	25,6	19,1

FUENTE: INSTITUTO NACIONAL DE ESTADÍSTICA, INE

VI. VIVIENDAS Y HOGARES

1. Características de las viviendas

ESTADO ANZOÁTEGUI
CUADRO 6.1. TOTAL DE VIVIENDAS, SEGÚN TIPO DE VIVIENDA
CENSOS 2001-2011

TIPO DE VIVIENDA	CENSOS	
	2001	2011
TOTAL	343.155	472.605
FAMILIAR	341.580	472.429
COLECTIVA 1/	1.575	176

1/ INCLUYE LAS VIVIENDAS CLASIFICADAS COMO REFUGIO

FUENTE: INSTITUTO NACIONAL DE ESTADÍSTICA, INE

En el Censo 2011 se empadronaron en el estado Anzoátegui 472.605 viviendas. De ellas aproximadamente 99,9% son Viviendas Familiares, mientras que apenas 176 unidades constituyen viviendas colectivas (0,1%).

Las Viviendas Familiares constituyen la residencia de una o más personas que

conforman el o los hogares censales. Su estudio permite determinar, en forma fehaciente, las condiciones de habitabilidad de uno o más hogares en la vivienda.

Es importante señalar que aún cuando en un principio se incluyeron los refugios en el cuestionario como una vivienda de tipo familiar, en términos operativos de campo y en la posterior validación de la información censal, se acordó considerarlos como vivienda colectiva. Esto debido a que no se cumplía a cabalidad la definición de hogar censal; la temporalidad de la residencia habitual no era clara y el número de “hogares” si se pudieran decir así, residiendo en una misma estructura o vivienda superaba el promedio considerado “válido” en una vivienda familiar.

Al observar el Cuadro 6.1. se aprecia que en 2011 las Viviendas Familiares crecieron mientras que para el caso de las Viviendas Colectivas hubo un descenso.

En cuanto a la condición de ocupación de las Viviendas Familiares el Cuadro 6.2 indica que las Ocupadas aumentan pasando de 78,3% en 2001 a 80,0% en 2011, al igual que las Viviendas en Construcción que pasan de 4,5% a 4,7% respectivamente.

ESTADO ANZOÁTEGUI
CUADRO 6.2. VIVIENDAS FAMILIARES, SEGÚN CONDICIÓN DE OCUPACIÓN
CENSOS 2001-2011

CONDICIÓN DE OCUPACIÓN	CENSOS			
	2001		2011	
	TOTAL	%	TOTAL	%
TOTAL	340.702	100,0	471.104	100,0
OCUPADA	266.691	78,3	376.898	80,0
DESOCUPADA	33.070	9,7	45.142	9,6
OCASIONAL	25.551	7,5	26.909	5,7
EN CONSTRUCCIÓN	15.390	4,5	22.155	4,7

NOTA: SE EXCLUYEN LAS VIVIENDAS CLASIFICADAS COMO OTRA CLASE Y REFUGIO

FUENTE: INSTITUTO NACIONAL DE ESTADÍSTICA, INE

Por el contrario las Viviendas Desocupadas disminuyen porcentualmente en el último decenio pasando de 9,7% a 9,6%. Del mismo modo las viviendas de Uso Ocasional presentan una disminución porcentual, pasando de 7,5% en 2001 a 5,7% en 2011.

El Cuadro 6.3 presenta las Viviendas Familiares según tipo. En este sentido se puede apreciar que la mayoría de ellas son del tipo Quinta, Casaquinta o Casa (77,5%), proporción que aumentó en 2,6 puntos porcentuales con respecto al Censo de 2001.

Los Apartamentos en Edificio y en Quinta, Casaquinta o Casa, también aumentaron pasando de 11,6% en 2001 a 13% en 2011. Los Ranchos disminuyeron de 13,2% a 9,2%, lo cual da indicios de los procesos de urbanización en la entidad.

ESTADO ANZOÁTEGUI
CUADRO 6.3. VIVIENDAS FAMILIARES, SEGÚN TIPO
CENSOS 2001-2011

TIPO DE VIVIENDA FAMILIAR	CENSOS			
	2001		2011	
	TOTAL	%	TOTAL	%
TOTAL	341.580	100,0	472.429	100,0
QUINTA O CASAQUINTA Y CASA 1/	256.126	74,9	366.070	77,5
APARTAMENTO EN EDIFICIO Y APARTAMENTO EN QUINTA, CASAQUINTA O CASA	39.624	11,6	61.393	13,0
RANCHO	44.950	13,2	43.629	9,2
VIVIENDA INDÍGENA	0	0,0	8	0,0
OTRA CLASE Y CASA DE VECINDAD	880	0,3	1.329	0,3

1/ INCLUYE LAS VIVIENDAS CLASIFICADAS COMO MANSIÓN (2001)

NOTA: SE EXCLUYEN LAS VIVIENDAS CLASIFICADAS COMO REFUGIO

FUENTE: INSTITUTO NACIONAL DE ESTADÍSTICA, INE

ESTADO ANZOÁTEGUI
CUADRO 6.4 TOTAL DE VIVIENDAS
FAMILIARES OCUPADAS, SEGÚN AÑOS DE
CONSTRUCCIÓN
CENSO 2011

AÑOS DE CONSTRUCCIÓN	TOTAL
TOTAL	376.898
MENOS DE 10 AÑOS	108.389
DE 10 A 13 AÑOS	54.922
DE 14 A 28 AÑOS	90.407
DE 29 A 43 AÑOS	63.853
DE 44 A 56 AÑOS	21.960
MÁS DE 56 AÑOS	13.219
NO SABE	24.148

NOTA: SE EXCLUYEN LAS VIVIENDAS CLASIFICADAS COMO OTRA CLASE Y REFUGIO

FUENTE: INSTITUTO NACIONAL DE ESTADÍSTICA, INE

Por otra parte, y a petición de la Fundación Venezolana de Investigaciones Sismológicas (FUNVISIS), en el XIV Censo Nacional de Población y Vivienda se estudian los años de construcción de la vivienda. Esta pregunta se refiere al período de años de construcción de la vivienda desde que se comenzó a construir hasta la fecha del empadronamiento, sin tener en cuenta las reformas que se hayan podido efectuar después de construida.

El Cuadro 6.4 presenta las viviendas familiares ocupadas por años de construcción. El mayor número de ellas (108.389) han sido construidas recientemente (menos de 10 años).

El Gráfico 6.1 muestra que la mayor proporción de viviendas fueron construidas en los últimos 10 años (28,8%), seguido de 24% que fueron construidas hace 14 a 28 años.

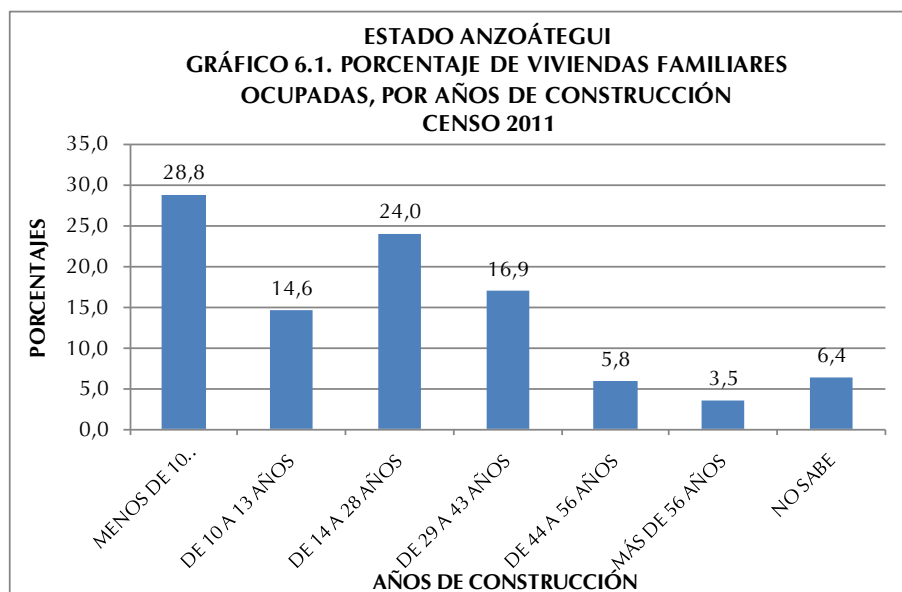

2. Equipamiento del hogar

El hogar es una unidad doméstica formada por una persona o un grupo de personas, unidas o no por vínculos familiares, que conviven en una misma vivienda o en parte ella, comparten los mismos servicios y mantienen un gasto común para la compra de la comida. Más allá de su mera identificación y conteo, utilizar el hogar como unidad de análisis con temas de investigación e indicadores particulares, permite conocer la situación sobre su composición y funcionamiento. El Censo de 2011 reveló que en el estado Anzoátegui se empadronaron 389.457 hogares.

ESTADO ANZOÁTEGUI
CUADRO 6.5. HOGARES CON DISPONIBILIDAD DE
TECNOLOGÍAS
CENSOS 2001 - 2011

DISPONIBILIDAD DE TECNOLOGÍAS	CENSOS	
	2001	2011
TOTAL 1/	269.242	388.098
TELEFONÍA FIJA ENCHUFE/LÍNEA 2/	100.435	181.275
TV POR CABLE O SATÉLITE	58.214	153.461
COMPUTADORA	32.803	113.271
ACCESO A INTERNET	10.647	87.996

1/: CORRESPONDE AL TOTAL DE HOGARES EMPADRONADOS Y NO A LA SUMA DE LAS TECNOLOGÍAS QUE DISPONEN YA QUE NO SON EXCLUYENTES

2/: PARA EL CENSO 2001 LA TELEFONÍA FIJA SE INVESTIGÓ EN LA SECCIÓN DE VIVIENDAS

NOTA: SE EXCLUYEN LOS HOGARES EN VIVIENDAS CLASIFICADAS COMO REFUGIO Y OTRA CLASE

FUENTE: INSTITUTO NACIONAL DE ESTADÍSTICA, INE

Antes de 1981 la disponibilidad de artefactos y otros bienes de los cuales disponen los hogares para su confort y mejora de la calidad de vida, eran estudiados con relación a la vivienda. Sin embargo, es en este año que el cuestionario censal introduce como “bloque o sección” a los hogares como una unidad de análisis independiente. Con ello se logra estudiar la situación real de más de un hogar compartiendo una misma vivienda y se pueden obtener por separado los datos con respecto a los bienes de que dispone cada hogar.

En el Cuadro 6.5 se observa la disponibilidad de tecnologías en los hogares del estado Anzoátegui en valores absolutos, destacándose el notable incremento de los hogares que disponen de TV por cable o satélite, computadora y acceso a internet, lo cual Indica un significativo avance tecnológico de los mencionados hogares.

El Gráfico 6.2 presenta la disponibilidad de tecnologías en el hogar para los dos últimos censos. Se puede observar que para 2011 el estado Anzoátegui presenta avances

importantes con respecto a 2001. Es de notoria importancia el incremento de la proporción de hogares con disponibilidad de Computadora, la cual se incrementó en 17 puntos porcentuales en el lapso 2001-2011. Aunado a esto, el Acceso a Internet se incrementó en 18,7 puntos porcentuales.

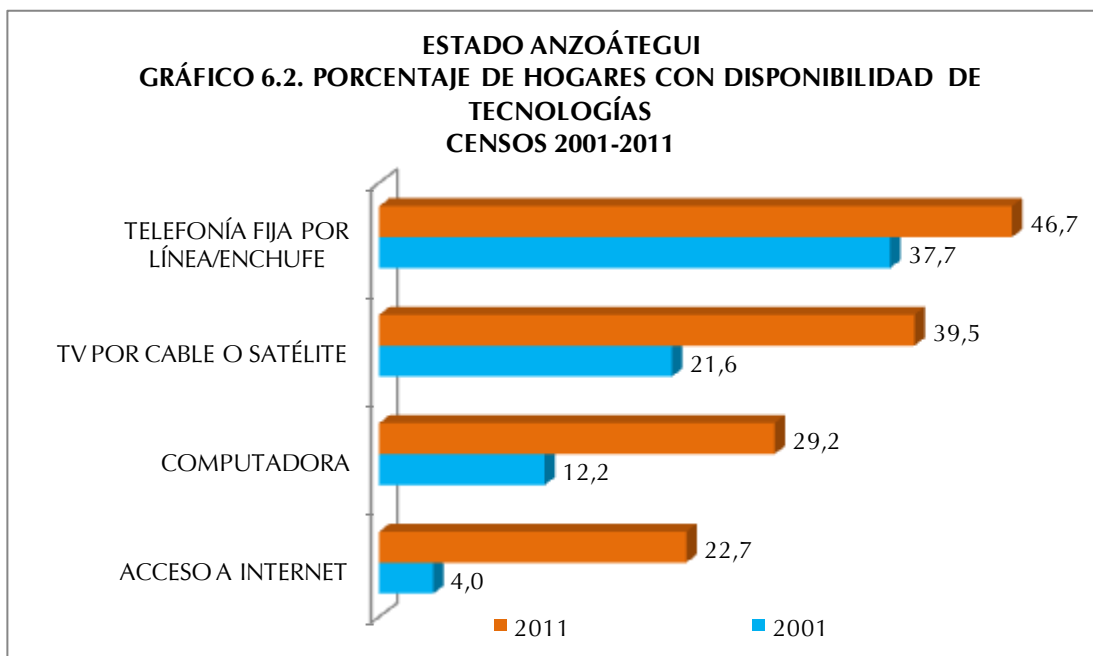

De manera similar, la disponibilidad de Televisión por Cable o Satélite, en 2011, superó en 17,9 puntos porcentuales a la proporción de hogares en 2001 con esta tecnología. Asimismo la proporción de hogares con disponibilidad de Telefonía Fija por Línea o Enchufe superó en 9 puntos porcentuales a la determinada en 2001. En este sentido es importante destacar que en el Censo 2001, la categoría Teléfono Fijo se investigaba en la sección de Vivienda.

En el Cuadro 6.6 se observa la disponibilidad de equipamiento en los hogares del estado Anzoátegui en valores absolutos para los dos últimos censos, destacándose el notable incremento en la disponibilidad de aire acondicionado, lavadora secadora y televisor. Estos incrementos se traducen en una mejor calidad de vida para los hogares de la entidad.

ESTADO ANZOÁTEGUI
CUADRO 6.6. HOGARES CON DISPONIBILIDAD DE
EQUIPAMIENTOS
CENSOS 2001 - 2011

DISPONIBILIDAD DE EQUIPAMIENTOS	CENSOS	
	2001	2011
TOTAL 1/	269.242	388.098
RADIO	218.754	239.664
TELEVISOR	238.752	360.425
NEVERA	228.916	341.055
LAVADORA	162.696	261.964
SECADORA	26.189	41.601
CALENTADOR DE AGUA	22.719	24.577
AIRE ACONDICIONADO	68.586	222.279
COCINA	0	362.728

1/: CORRESPONDE AL TOTAL DE HOGARES EMPADRONADOS Y NO A LA SUMA DE LOS EQUIPOS QUE DISPONEN YA QUE NO SON EXCLUYENTES

NOTA: SE EXCLUYEN LOS HOGARES EN VIVIENDAS CLASIFICADAS COMO REFUGIO Y OTRA CLASE

FUENTE: INSTITUTO NACIONAL DE ESTADÍSTICA, INE

En cuanto a la disponibilidad de equipamiento por parte de los hogares en el estado Anzoátegui, la tendencia es a una mayor proporción con relación al Censo 2001 para todas las categorías investigadas, excepto las categorías Calentador de Agua y Radio.

Es importante señalar que la categoría Cocina en 2001 no se preguntaba en la sección de hogares sino en la sección de Vivienda y se indagaba el lugar donde ésta se ubicaba, (cuarto solo, sala comedor etc.), por cuanto el propósito de esta pregunta era servir de base de información para la determinación del uso de espacios internos de la vivienda,

condiciones de salud, higiene y confort en las viviendas. Esta forma de investigación imposibilitaba identificar, en el caso de más de un hogar en la vivienda, si cada uno de ellos tenía acceso a dicho artefacto. Es por eso que no se puede establecer la comparación de la proporción de hogares con disponibilidad de cocina en este lapso de estudio.

En el Gráfico 6.3 se observa un incremento de 31,8 puntos porcentuales de los hogares con Aire Acondicionado, 7,1 puntos porcentuales de incremento de hogares con lavadora y 4,1 puntos porcentuales de aumento de hogares con Televisor. En cuanto a la disponibilidad de Radio se observa una disminución con respecto a 2001 del orden de 19,4 puntos porcentuales, lo que pudiese estar explicado por las diversas formas de acceso a este medio informativo que existen en la actualidad, ejemplo de ello es el acceso a través de Internet o a través de la telefonía celular.

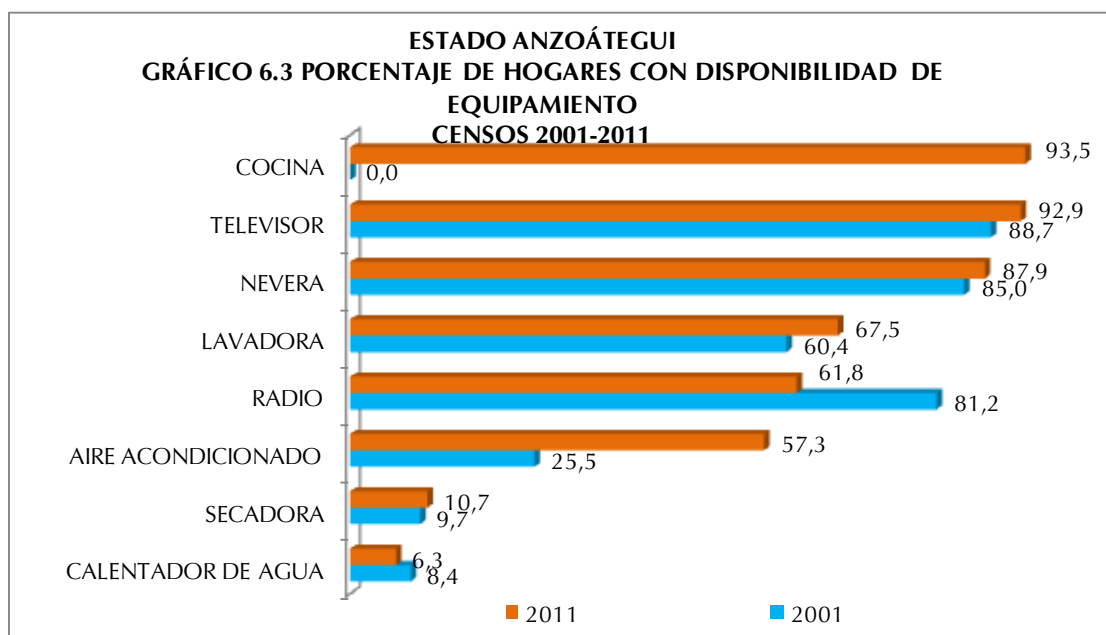

ESTADO ANZOÁTEGUI
CUADRO 6.7. HOGARES CON DISPONIBILIDAD DE VEHÍCULOS
CENSOS 2001 - 2011

DISPONIBILIDAD DE VEHICULOS	CENSOS	
	2001	2011
TOTAL 1/	269.242	388.098
BICICLETA	61.215	32.074
MOTO	7.789	18.049
CARRO	88.660	111.536

1/: CORRESPONDE AL TOTAL DE HOGARES EMPADRONADOS Y NO A LA SUMA DE LOS VEHÍCULOS QUE DISPONEN YA QUE NO SON

NOTA: SE EXCLUYEN LOS HOGARES EN VIVIENDAS CLASIFICADAS COMO REFUGIO Y OTRA CLASE

FUENTE: INSTITUTO NACIONAL DE ESTADÍSTICA, INE

En el Cuadro 6.7. se presenta la disponibilidad de vehículos en los hogares de la entidad. Se destaca la disminución en la disponibilidad de bicicletas, a diferencia de las motos, categoría que se incrementa notablemente.

Asimismo, al observar el Gráfico 6.4, se puede decir que la disponibilidad de vehículo de uso particular del hogar en el estado Anzoátegui en el lapso 2001-2011, presenta un descenso de 4,2

puntos porcentuales en la proporción de hogares con Carro, sin embargo, la proporción de hogares con Moto aumentó 1,8 puntos porcentuales.

Cabe destacar que la Bicicleta perdió importancia como vehículo de uso particular del hogar reduciéndose en casi 14,4 puntos porcentuales la proporción de hogares que disponen de este tipo de vehículo con respecto al Censo 2001.

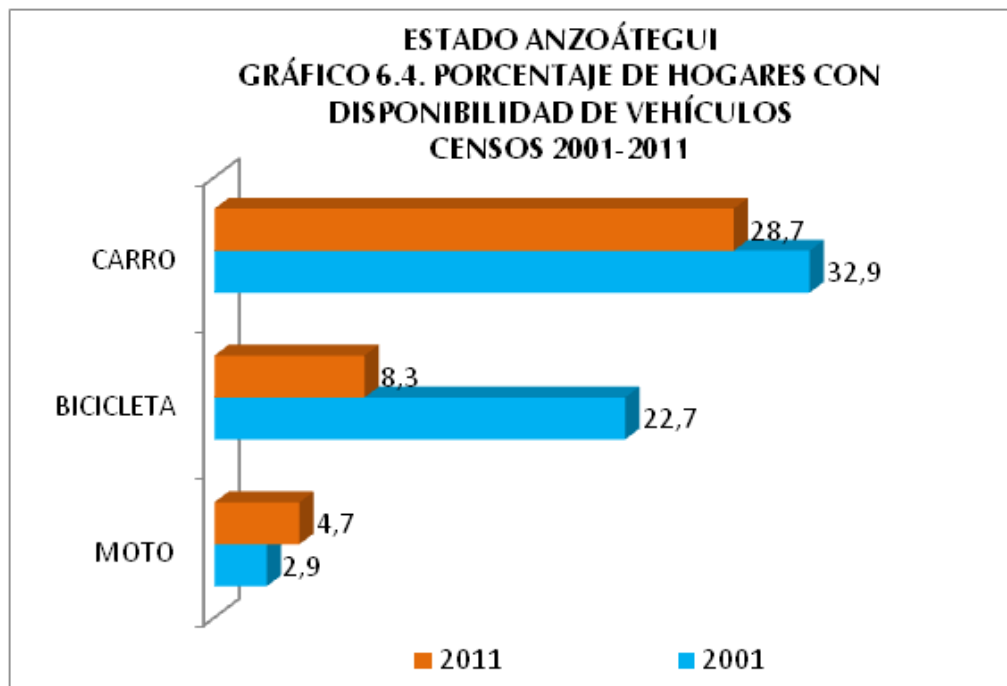

ANEXOS

ESTADO ANZOÁTEGUI
CUADRO A1. POBLACIÓN TOTAL POR SEXO, SEGÚN MUNICIPIO Y PARROQUIA
CENSO 2011

MUNICIPIO Y PARROQUIA	POBLACIÓN TOTAL
TOTAL	1.469.747
ANACO	122.634
PARROQUIA CAPITAL ANACO	114.825
PARROQUIA SAN JOAQUÍN	4.229
PARROQUIA BUENA VISTA	3.580
ARAGUA	29.168
PARROQUIA CAPITAL ARAGUA	28.058
PARROQUIA CACHIPO	1.110
FERNANDO DE PEÑALVER	33.437
PARROQUIA CAPITAL FERNANDO DE PEÑALVER	27.513
PARROQUIA SAN MIGUEL	3.088
PARROQUIA SUCRE	2.836
FRANCISCO DEL CARMEN CARVAJAL	14.653
PARROQUIA CAPITAL FRANCISCO DEL CARMEN CARVAJAL	13.475
PARROQUIA SANTA BÁRBARA	1.178
FRANCISCO DE MIRANDA	43.173
PARROQUIA CAPITAL FRANCISCO DE MIRANDA	37.599
PARROQUIA ATAPIRIRE	1.281
PARROQUIA BOCA DEL PAO	1.297
PARROQUIA EL PAO	2.996
GUANTA	30.891
PARROQUIA CAPITAL GUANTA	17.341
PARROQUIA CHORRERÓN	13.550
INDEPENDENCIA	30.016
PARROQUIA CAPITAL INDEPENDENCIA	23.036
PARROQUIA MAMO	6.980

ESTADO ANZOÁTEGUI
CUADRO A1. POBLACIÓN TOTAL POR SEXO, SEGÚN MUNICIPIO Y PARROQUIA
CENSO 2011

MUNICIPIO Y PARROQUIA	POBLACIÓN TOTAL
Cont.	
JUAN ANTONIO SOTILLO	244.728
PARROQUIA CAPITAL PUERTO LA CRUZ	84.730
PARROQUIA POZUELOS	159.998
JUAN MANUEL CAJIGAL	13.476
PARROQUIA CAPITAL JUAN MANUEL CAJIGAL	10.705
PARROQUIA SAN PABLO	2.771
JOSÉ GREGORIO MONAGAS	17.534
PARROQUIA CAPITAL JOSÉ GREGORIO MONAGAS	4.316
PARROQUIA PIAR	1.011
PARROQUIA SAN DIEGO DE CABRUTICA	4.625
PARROQUIA SANTA CLARA	1.774
PARROQUIA UVERITO	2.236
PARROQUIA ZUATA	3.572
LIBERTAD	14.437
PARROQUIA CAPITAL LIBERTAD	9.510
PARROQUIA EL CARITO	1.467
PARROQUIA SANTA INÉS	3.460
MANUEL EZEQUIEL BRUZUAL	32.655
PARROQUIA CAPITAL MANUEL EZEQUIEL BRUZUAL	18.908
PARROQUIA GUANAPE	7.461
PARROQUIA SABANA DE UCHIRE	6.286
PEDRO MARÍA FRÉITES	73.121
PARROQUIA CAPITAL PEDRO MARÍA FRÉITES	57.836
PARROQUIA LIBERTADOR	2.732
PARROQUIA SANTA ROSA	5.653
PARROQUIA URICA	6.900

ESTADO ANZOÁTEGUI
CUADRO A1. POBLACIÓN TOTAL POR SEXO, SEGÚN MUNICIPIO Y PARROQUIA
CENSO 2011

MUNICIPIO Y PARROQUIA	POBLACIÓN TOTAL
Cont.	
PÍRITU	23.248
PARROQUIA CAPITAL PÍRITU	22.219
PARROQUIA SAN FRANCISCO	1.029
SAN JOSÉ DE GUANIPA	76.398
NO TIENE PARROQUIA (CAPITAL EL TIGRITO)	76.398
SAN JUAN DE CAPISTRANO	9.047
PARROQUIA CAPITAL SAN JUAN DE CAPISTRANO	7.962
PARROQUIA BOCA DE CHÁVEZ	1.085
SANTA ANA	9.636
PARROQUIA CAPITAL SANTA ANA	9.252
PARROQUIA PUEBLO NUEVO	384
SIMÓN BOLÍVAR	421.424
PARROQUIA EL CARMEN	208.554
PARROQUIA SAN CRISTÓBAL	176.570
PARROQUIA BERGANTÍN	4.635
PARROQUIA CAIGUA	5.276
PARROQUIA EL PILAR	3.083
PARROQUIA NARICUAL	23.306
SIMÓN RODRÍGUEZ	182.474
PARROQUIA EDMUNDO BARRIOS	182.474
SIR ARTUR MC GREGOR	9.768
PARROQUIA CAPITAL SIR ARTHUR MC GREGOR	8.837
PARROQUIA TOMÁS ALFARO CALATRAVA	931
TURÍSTICO DIEGO BAUTISTA URBANEJA	37.829
PARROQUIA CAPITAL DIEGO BAUTISTA URBANEJA	22.605
PARROQUIA EL MORRO	15.224

NOTA: DIVISIÓN POLÍTICO TERRITORIAL OPERATIVA PARA FINES ESTADÍSTICOS

FUENTE: INSTITUTO NACIONAL DE ESTADÍSTICA, INE

CUADROS ESTADÍSTICOS

CARACTERÍSTICAS DE LA POBLACIÓN

Demográficas

ESTADO ANZOÁTEGUI
CUADRO 1. POBLACIÓN EN HOGARES, POR PARENTESCO O RELACIÓN CON EL JEFE O JEFA DEL HOGAR, SEGÚN GRUPO DE EDAD Y SEXO
CENSO 2011

GRUPO DE EDAD Y SEXO	TOTAL	PARENTESCO O RELACIÓN CON EL JEFE O JEFA DEL HOGAR															
		JEFE O JEFA DEL HOGAR	ESPOSA(O) O COMPAÑERA(O)	HIJOS(AS)	HIJASTROS(AS)	NIETOS(AS)	YERNO O NUERA	PADRE, MADRE	PADRASTRO, MADRASTRA	SUEGRO(A)	HERMANO(A)	CUÑADO(A)	SOBRINO(A)	OTRO PARIENTE	NO PARIENTE	SERVICIO DOMÉSTICO	PARIENTE DEL SERVICIO DOMÉSTICO
TOTAL	1.445.594	369.187	226.506	569.527	22.306	115.601	32.993	11.920	384	3.832	26.998	7.369	23.684	22.671	11.719	763	134
0-4	134.102	-	-	85.973	1.449	40.586	-	-	-	-	116	36	3.174	1.872	872	-	24
5-9	134.611	-	-	97.389	4.153	28.029	-	-	-	-	214	69	2.912	1.198	642	-	5
10-14	140.113	-	248	105.476	6.124	21.025	228	-	-	-	989	289	3.582	1.400	727	9	16
15-19	140.998	4.127	4.657	96.965	5.246	13.968	4.000	-	-	-	2.754	918	4.726	2.195	1.336	89	17
20-24	117.429	-	16.404	69.079	2.689	7.087	8.225	-	-	-	3.792	1.246	3.951	2.860	1.962	119	15
25-29	129.255	34.965	27.848	44.140	1.212	3.006	7.643	-	-	-	3.168	1.105	2.197	2.273	1.574	113	11
30-34	125.825	48.099	34.380	28.052	656	1.198	5.507	10	8	16	2.585	862	1.345	1.923	1.086	92	6
35-39	108.388	48.669	32.530	17.119	329	419	3.244	47	24	32	2.272	670	696	1.483	766	81	7
40-44	94.409	47.101	28.643	10.934	198	184	1.867	178	16	69	2.229	558	447	1.290	619	69	7
45-49	79.789	42.356	24.191	6.878	115	70	954	422	36	144	2.140	481	278	1.125	534	63	2
50-54	67.990	38.142	19.542	4.184	73	21	596	864	38	281	2.060	387	175	1.068	501	50	8
55-59	55.834	33.153	15.222	2.137	47	7	307	1.255	36	426	1.618	280	94	858	353	32	9
60-64	41.974	26.146	10.311	866	15	1	162	1.393	40	486	1.308	192	45	743	244	19	3
65-69	27.313	17.516	5.871	258	-	-	83	1.443	31	494	740	134	25	546	155	15	2
70-74	19.140	12.286	3.506	64	-	-	57	1.512	40	515	452	62	13	504	124	5	-
75 Y MÁS	28.424	16.627	3.153	13	-	-	120	4.796	115	1.369	561	80	24	1.333	224	7	2
HOMBRES	735.214	241.802	47.848	302.828	11.870	60.768	14.836	2.780	235	1.057	15.470	4.000	13.055	12.015	6.489	97	64
0-4	69.173	-	-	44.369	742	20.883	-	-	-	-	56	21	1.661	956	472	-	13
5-9	69.345	-	-	50.355	2.140	14.276	-	-	-	-	118	27	1.480	605	341	-	3
10-14	72.469	-	41	54.803	3.142	10.898	34	-	-	-	529	141	1.792	718	363	1	7
15-19	71.051	2.032	361	51.610	2.793	7.669	436	-	-	-	1.533	414	2.563	1.045	585	6	4
20-24	68.229	12.098	2.390	38.029	1.526	4.041	2.683	-	-	-	2.131	608	2.346	1.447	910	17	3
25-29	63.432	22.387	4.904	24.219	688	1.838	3.678	-	-	-	1.706	586	1.291	1.251	867	10	7
30-34	62.873	31.885	6.693	15.523	374	733	3.142	2	8	5	1.491	467	799	1.104	635	9	3
35-39	54.695	32.343	6.781	9.586	184	253	2.031	11	19	11	1.321	388	425	846	480	12	4
40-44	48.067	30.896	6.230	6.179	112	117	1.277	26	13	17	1.393	330	294	759	414	5	5
45-49	39.995	26.953	5.300	3.975	82	42	669	85	27	30	1.322	311	178	665	344	10	2
50-54	34.291	23.693	4.815	2.362	48	13	443	172	27	77	1.265	247	116	662	338	8	5
55-59	27.459	19.760	3.930	1.176	29	4	210	280	23	114	949	178	54	493	249	6	4
60-64	20.509	15.209	2.695	464	10	1	115	325	28	140	770	111	23	435	175	6	2
65-69	12.834	9.684	1.554	134	-	-	49	340	18	134	396	94	14	298	113	5	1
70-74	8.693	6.503	991	33	-	-	28	358	19	140	261	23	6	245	85	1	-
75 Y MÁS	12.099	8.359	1.163	11	-	-	41	1.181	53	389	229	54	13	486	118	1	1
MUJERES	730.650	147.655	178.658	266.699	10.436	54.833	18.157	9.140	149	2.775	11.528	3.369	10.629	10.656	5.230	666	70
0-4	64.929	-	-	41.604	707	19.703	-	-	-	-	60	15	1.513	916	400	-	11
5-9	65.266	-	-	47.034	2.013	13.753	-	-	-	-	96	42	1.432	593	301	-	2
10-14	67.644	-	207	50.673	2.982	10.127	194	-	-	-	460	148	1.790	682	364	8	9
15-19	69.947	2.095	4.296	45.355	2.453	6.299	3.564	-	-	-	1.221	504	2.163	1.150	751	83	13
20-24	69.470	8.172	14.014	31.050	1.163	3.046	5.542	-	-	-	1.661	638	1.605	1.413	1.052	102	12
25-29	65.823	12.578	22.944	19.921	524	1.168	3.965	-	-	-	1.462	519	906	1.022	707	103	4
30-34	62.952	16.214	27.687	12.529	282	465	2.365	8	-	11	1.094	395	546	819	451	83	3
35-39	53.693	16.326	25.749	7.533	145	166	1.213	36	5	21	951	282	271	637	286	69	3
40-44	46.342	16.205	22.413	4.755	86	67	590	152	3	52	836	228	153	531	205	64	2
45-49	39.794	15.403	18.891	2.903	33	28	285	337	9	114	818	170	100	460	190	53	-
50-54	33.699	14.449	14.727	1.822	25	8	153	692	11	204	795	140	59	406	163	42	3
55-59	28.375	13.393	11.292	961	18	3	97	975	13	312	669	102	40	365	104	26	5
60-64	21.465	10.937	7.616	402	5	-	47	1.068	12	346	538	81	22	308	69	13	1
65-69	14.479	7.832	4.317	124	-	-	34	1.103	13	360	344	40	11	248	42	10	1
70-74	10.447	5.783	2.515	31	-	-	29	1.154	21	375	191	39	7	259	39	4	-
75 Y MÁS	16.325	8.268	1.990	2	-	-	79	3.615	62	980	332	26	11	847	106	6	1

NOTA: SE EXCLUYEN LAS PERSONAS EN VIVIENDAS CLASIFICADAS COMO REFUGIO
FUENTE: INSTITUTO NACIONAL DE ESTADÍSTICA, INE

ESTADO ANZOÁTEGUI
CUADRO 2. POBLACIÓN DE 15 AÑOS Y MÁS, POR SITUACIÓN CONYUGAL, SEGÚN GRUPO DE EDAD Y SEXO
CENSO 2011

GRUPO DE EDAD Y SEXO	SITUACIÓN CONYUGAL							
	TOTAL	SOLTERO (A)	UNIDO (A)	CASADO (A)	VIUDO (A)	DIVORCIADO (A)	SEPARADO (A)	NO DECLARADO
TOTAL	1.060.574	404.421	276.175	282.065	35.656	21.446	34.183	6.628
15-19	141.287	124.519	12.860	2.031	47	27	359	1.444
20-24	138.618	87.636	36.580	11.203	177	171	1.526	1.325
25-29	130.053	53.764	46.086	25.648	357	589	2.663	946
30-34	126.308	36.711	45.353	37.424	561	1.456	4.013	790
35-39	108.694	25.312	37.284	38.641	785	2.070	4.140	462
40-44	94.596	19.439	29.674	36.854	1.052	2.791	4.438	348
45-49	79.917	15.266	22.749	33.049	1.573	2.916	4.069	295
50-54	68.078	12.740	17.030	28.867	2.393	3.080	3.757	211
55-59	55.897	9.581	12.121	24.253	3.484	2.902	3.359	197
60-64	42.025	7.090	7.576	17.994	4.529	2.159	2.488	189
65-69	27.355	4.604	4.149	11.001	4.600	1.430	1.456	115
70-74	19.192	3.071	2.349	7.119	4.820	829	906	98
75 Y MÁS	28.554	4.688	2.364	7.981	11.278	1.026	1.009	208
HOMBRES	527.176	217.789	138.138	140.652	7.565	7.090	12.240	3.702
15-19	71.279	66.930	3.038	469	13	9	46	774
20-24	69.055	49.089	15.148	3.646	34	55	350	733
25-29	64.134	29.847	22.225	10.542	45	172	758	545
30-34	63.278	20.496	23.014	17.300	119	521	1.361	467
35-39	54.943	13.621	19.463	19.114	179	739	1.552	275
40-44	48.210	10.392	15.867	18.671	239	1.029	1.807	205
45-49	40.098	7.887	12.321	16.809	374	983	1.555	169
50-54	34.357	6.424	9.668	15.177	567	1.003	1.396	122
55-59	27.504	4.494	7.145	13.016	676	890	1.167	116
60-64	20.541	3.338	4.575	9.998	947	669	915	99
65-69	12.862	2.114	2.569	6.256	879	422	562	60
70-74	8.727	1.340	1.525	4.219	967	272	358	46
75 Y MÁS	12.188	1.817	1.580	5.435	2.526	326	413	91
MUJERES	533.398	186.632	138.037	141.413	28.091	14.356	21.943	2.926
15-19	70.008	57.589	9.822	1.562	34	18	313	670
20-24	69.563	38.547	21.432	7.557	143	116	1.176	592
25-29	65.919	23.917	23.861	15.106	312	417	1.905	401
30-34	63.030	16.215	22.339	20.124	442	935	2.652	323
35-39	53.751	11.691	17.821	19.527	606	1.331	2.588	187
40-44	46.386	9.047	13.807	18.183	813	1.762	2.631	143
45-49	39.819	7.379	10.428	16.240	1.199	1.933	2.514	126
50-54	33.721	6.316	7.362	13.690	1.826	2.077	2.361	89
55-59	28.393	5.087	4.976	11.237	2.808	2.012	2.192	81
60-64	21.484	3.752	3.001	7.996	3.582	1.490	1.573	90
65-69	14.493	2.490	1.580	4.745	3.721	1.008	894	55
70-74	10.465	1.731	824	2.900	3.853	557	548	52
75 Y MÁS	16.366	2.871	784	2.546	8.752	700	596	117

FUENTE: INSTITUTO NACIONAL DE ESTADÍSTICA, INE

ESTADO ANZOÁTEGUI
CUADRO 3. POBLACIÓN TOTAL, POR LUGAR DE NACIMIENTO Y NACIONALIDAD LEGAL ACTUAL, SEGÚN GRUPO DE EDAD Y SEXO
CENSO 2011

GRUPO DE EDAD Y SEXO	TOTAL	LUGAR DE NACIMIENTO								
		NACIDOS EN EL PAÍS			NACIDOS EN EL EXTERIOR					
		TOTAL	EN LA MISMA ENTIDAD	EN OTRA ENTIDAD	TOTAL	VENEZOLANOS			EXTRANJEROS	NACIONALIDAD NO DECLARADA
						TOTAL	HIJOS DE PADRES VENEZOLANOS	NATURALIZADOS		
TOTAL	1.348.082	1.317.353	1.042.246	275.107	30.729	12.662	2.307	10.355	9.854	8.213
0-4	134.236	133.079	123.498	9.581	1.157	89	59	30	134	934
5-9	13.057	11.925		11.925	1.132	119	62	57	263	750
10-14	140.215	138.878	123.437	15.441	1.337	112	48	64	306	919
15-19	141.287	139.744	118.947	20.797	1.543	169	57	112	386	988
20-24	138.618	136.675	111.911	24.764	1.943	282	79	203	748	913
25-29	130.053	127.928	102.936	24.992	2.125	461	119	342	964	700
30-34	126.308	123.856	94.300	29.556	2.452	756	171	585	1.051	645
35-39	108.694	106.171	78.383	27.788	2.523	973	157	816	1.032	518
40-44	94.596	92.015	68.587	23.428	2.581	1.173	191	982	925	483
45-49	79.917	77.483	58.372	19.111	2.434	1.247	229	1.018	840	347
50-54	68.078	65.626	49.433	16.193	2.452	1.414	238	1.176	768	270
55-59	55.897	53.327	38.833	14.494	2.570	1.635	270	1.365	705	230
60-64	42.025	39.887	28.126	11.761	2.138	1.378	205	1.173	583	177
65-69	27.355	25.846	17.272	8.574	1.509	983	149	834	413	113
70-74	19.192	18.114	11.638	6.476	1.078	744	106	638	259	75
75 Y MÁS	28.554	26.799	16.573	10.226	1.755	1.127	167	960	477	151
HOMBRES	738.352	722.145	586.123	136.022	16.207	6.907	1.317	5.590	5.340	3.960
0-4	69.241	68.663	63.581	5.082	578	39	29	10	80	459
5-9	69.402	68.810	62.584	6.226	592	66	34	32	126	400
10-14	72.533	71.818	63.897	7.921	715	68	27	41	165	482
15-19	71.279	70.506	60.280	10.226	773	83	24	59	186	504
20-24	69.055	68.065	55.977	12.088	990	162	48	114	381	447
25-29	64.134	63.069	51.159	11.910	1.065	250	68	182	482	333
30-34	63.278	61.975	47.447	14.528	1.303	420	94	326	593	290
35-39	54.943	53.639	39.563	14.076	1.304	481	87	394	594	229
40-44	48.210	46.826	34.708	12.118	1.384	628	110	518	536	220
45-49	40.098	38.828	29.006	9.822	1.270	630	126	504	485	155
50-54	34.357	33.032	24.797	8.235	1.325	752	133	619	455	118
55-59	27.504	26.109	18.991	7.118	1.395	899	152	747	388	108
60-64	20.541	19.334	13.644	5.690	1.207	798	132	666	326	83
65-69	12.862	12.072	8.081	3.991	790	536	84	452	206	48
70-74	8.727	8.106	5.343	2.763	621	454	71	383	137	30
75 Y MÁS	12.188	11.293	7.065	4.228	895	641	98	543	200	54
MUJERES	731.395	716.873	577.788	139.085	14.522	5.755	990	4.765	4.514	4.253
0-4	64.995	64.416	59.917	4.499	579	50	30	20	54	475
5-9	65.320	64.780	59.081	5.699	540	53	28	25	137	350
10-14	67.682	67.060	59.540	7.520	622	44	21	23	141	437
15-19	70.008	69.238	58.667	10.571	770	86	33	53	200	484
20-24	69.563	68.610	55.934	12.676	953	120	31	89	367	466
25-29	65.919	64.859	51.777	13.082	1.060	211	51	160	482	367
30-34	63.030	61.881	46.853	15.028	1.149	336	77	259	458	355
35-39	53.751	52.532	38.820	13.712	1.219	492	70	422	438	289
40-44	46.386	45.189	33.879	11.310	1.197	545	81	464	389	263
45-49	39.819	38.655	29.366	9.289	1.164	617	103	514	355	192
50-54	33.721	32.594	24.636	7.958	1.127	662	105	557	313	152
55-59	28.393	27.218	19.842	7.376	1.175	736	118	618	317	122
60-64	21.484	20.553	14.482	6.071	931	580	73	507	257	94
65-69	14.493	13.774	9.191	4.583	719	447	65	382	207	65
70-74	10.465	10.008	6.295	3.713	457	290	35	255	122	45
75 Y MÁS	16.366	15.506	9.508	5.998	860	486	69	417	277	97

FUENTE: INSTITUTO NACIONAL DE ESTADÍSTICA, INE

ESTADO ANZOÁTEGUI
CUADRO 4. POBLACIÓN DE 15 AÑOS Y MÁS EN HOGARES, POR SITUACIÓN CONYUGAL,
SEGÚN RELACIÓN DE PARENTESCO CON EL JEFE O JEFA DEL HOGAR Y SEXO
CENSO 2011

RELACIÓN DE PARENTESCO CON EL JEFE O JEFA DEL HOGAR Y SEXO	SITUACIÓN CONYUGAL							
	TOTAL	SOLTERO(A)	UNIDO(A)	CASADO(A)	VIUDO(A)	DIVORCIADO(A)	SEPARADO(A)	NO DECLARADO
TOTAL	948.155	402.537	166.347	281.707	35.566	21.392	34.049	6.557
JEFE O JEFA DEL HOGAR	389.457	83.378	115.623	127.365	26.434	14.343	22.314	-
ESPOSA(O) O COMPAÑERA(O)	117.375	-	-	117.375	-	-	-	-
HIJOS(AS)	280.689	226.142	22.593	17.620	948	3.673	6.827	2.886
HIJASTROS(AS)	10.580	9.077	726	320	20	52	195	190
NIETOS(AS)	25.961	23.074	1.308	767	35	79	237	461
YERNO O NUERA	32.765	3.846	17.982	10.156	215	96	125	345
PADRE, MADRE	11.920	2.669	503	1.883	4.715	945	1.054	151
PADRASTRO, MADRASTRA	384	88	96	55	98	20	20	7
SUEGRO(A)	3.832	789	136	621	1.489	339	396	62
HERMANO(A)	25.679	19.436	1.613	1.611	455	875	1.329	360
CUÑADO(A)	6.975	4.133	1.364	878	94	153	256	97
SOBRINO(A)	14.016	12.040	714	575	31	148	268	240
OTRO PARIENTE	18.201	11.348	2.105	1.628	848	434	620	1.218
NO PARIENTE	9.478	5.905	1.550	808	160	215	369	471
SERVICIO DOMÉSTICO	754	555	29	37	20	20	39	54
PARIENTE DEL SERVICIO DOMÉSTICO	89	57	5	8	4	-	-	15
HOMBRES	524.227	216.161	137.341	140.390	7.518	7.050	12.135	3.632
JEFE O JEFA DEL HOGAR	241.802	38.437	83.368	103.044	5.789	4.066	7.098	-
ESPOSA(O) O COMPAÑERA(O)	47.807	-	28.845	18.962	-	-	-	-
HIJOS(AS)	153.301	126.136	12.541	8.290	220	1.633	2.889	1.592
HIJASTROS(AS)	5.846	5.151	364	126	7	26	73	99
NIETOS(AS)	14.711	13.251	688	370	10	34	79	279
YERNO O NUERA	14.802	1.668	7.329	5.508	52	45	35	165
PADRE, MADRE	2.780	594	193	757	731	175	276	54
PADRASTRO, MADRASTRA	235	55	85	36	39	9	8	3
SUEGRO(A)	1.057	210	67	272	266	100	125	17
HERMANO(A)	14.767	11.411	921	868	140	470	733	224
CUÑADO(A)	3.811	2.398	621	477	34	85	133	63
SOBRINO(A)	8.122	7.036	397	318	11	89	136	135
OTRO PARIENTE	9.736	6.356	1.105	891	163	200	334	687
NO PARIENTE	5.313	3.371	809	454	52	115	213	299
SERVICIO DOMÉSTICO	96	65	5	9	2	3	3	9
PARIENTE DEL SERVICIO DOMÉSTICO	41	22	3	8	2	-	-	6
MUJERES	532.811	186.376	137.889	141.317	28.048	14.342	21.914	2.925
JEFE O JEFA DEL HOGAR	147.655	44.941	32.255	24.321	20.645	10.277	15.216	-
ESPOSA(O) O COMPAÑERA(O)	178.451	-	80.038	98.413	-	-	-	-
HIJOS(AS)	127.388	100.006	10.052	9.330	728	2.040	3.938	1.294
HIJASTROS(AS)	4.734	3.926	362	194	13	26	122	91
NIETOS(AS)	11.250	9.823	620	397	25	45	158	182
YERNO O NUERA	17.963	2.178	10.653	4.648	163	51	90	180
PADRE, MADRE	9.140	2.075	310	1.126	3.984	770	778	97
PADRASTRO, MADRASTRA	149	33	11	19	59	11	12	4
SUEGRO(A)	2.775	579	69	349	1.223	239	271	45
HERMANO(A)	10.912	8.025	692	743	315	405	596	136
CUÑADO(A)	3.164	1.735	743	401	60	68	123	34
SOBRINO(A)	5.894	5.004	317	257	20	59	132	105
OTRO PARIENTE	8.465	4.992	1.000	737	685	234	286	531
NO PARIENTE	4.165	2.534	741	354	108	100	156	172
SERVICIO DOMÉSTICO	658	490	24	28	18	17	36	45
PARIENTE DEL SERVICIO DOMÉSTICO	48	35	2	-	2	-	-	9

NOTA: SE EXCLUYEN LAS PERSONAS EN VIVIENDAS CLASIFICADAS COMO REFUGIO
FUENTE: INSTITUTO NACIONAL DE ESTADÍSTICA, INE

ESTADO ANZOÁTEGUI
CUADRO 5. POBLACIÓN NACIDA EN EL EXTERIOR, POR NACIONALIDAD LEGAL ACTUAL Y SEXO, SEGÚN CONTINENTE Y PAÍS DE NACIMIENTO
CENSO 2011

CONTINENTE Y PAÍS DE NACIMIENTO	TOTAL	NACIONALIDAD LEGAL ACTUAL Y SEXO											
		TOTAL				HOMBRES				MUJERES			
		VENEZOLANA		EXTRANJERA	NACIONALIDAD NO DECLARADA	VENEZOLANA		EXTRANJERA	NACIONALIDAD NO DECLARADA	VENEZOLANA		EXTRANJERA	NACIONALIDAD NO DECLARADA
		HIJO(A) DE PADRE Y/O MADRE VENEZOLANOS	NACIONALIZADOS(AS)			HIJO(A) DE PADRE Y/O MADRE VENEZOLANOS	NACIONALIZADOS(AS)			HIJO(A) DE PADRE Y/O MADRE VENEZOLANOS	NACIONALIZADOS(AS)		
TOTAL	30.729	2.307	10.355	9.854	8.213	1.317	5.390	5.340	3.960	990	4.765	4.514	4.253
AMÉRICA	15.840	1.580	7.040	6.852	368	855	3.565	3.569	185	725	3.475	3.283	183
ARGENTINA	438	24	166	191	57	8	86	120	25	16	80	71	32
BOLIVIA	115	4	50	42	19	3	25	25	8	1	25	17	11
BRASIL	238	24	67	131	16	11	26	69	5	13	41	62	11
CHILE	728	63	316	318	31	33	181	183	17	30	135	135	14
COLOMBIA	8.944	895	4.056	3.861	132	480	1.969	1.955	77	415	2.087	1.906	55
CUBA	1.093	46	187	805	55	31	101	376	20	15	86	429	35
ECUADOR	419	47	217	147	8	22	126	79	4	25	91	68	4
ESTADOS UNIDOS	397	112	140	125	20	54	79	85	10	58	61	40	10
GUYANA	600	48	226	322	4	30	95	163	3	18	131	159	1
HAÍTÍ	41	3	24	12	2	2	15	9	1	1	9	3	1
MÉXICO	119	23	52	43	1	10	27	17	1	13	25	26	-
NICARAGUA	65	3	49	13	-	2	25	9	-	1	24	4	-
PERÚ	1.487	134	824	518	11	89	497	300	4	45	327	218	7
REPÚBLICA DOMINICANA	523	61	330	128	4	27	122	64	3	34	208	64	1
TRINIDAD Y TOBAGO	229	40	143	43	3	20	78	30	3	20	65	13	-
URUGUAY	165	17	93	54	1	10	62	33	1	7	31	21	-
OTROS PAÍSES	239	36	100	99	4	23	51	52	3	13	49	47	1
ÁFRICA	68	8	22	34	4	5	13	28	4	3	9	6	-
EGIPTO	8	-	4	4	-	-	3	3	-	-	1	1	-
MARRUECOS	6	1	-	5	-	1	-	5	-	-	-	-	-
NIGERIA	7	-	-	7	-	-	-	6	-	-	-	1	-
OTROS PAÍSES	47	7	18	18	4	4	10	14	4	3	8	4	-
ASIA	3.138	256	1.332	1.484	66	164	767	880	38	92	565	604	28
CHINA CONTINENTAL	1.253	122	271	809	51	80	150	471	29	42	121	338	22
LÍBANO	564	57	313	190	4	38	194	113	3	19	119	77	1
SIRIA	1.218	71	719	419	9	42	408	256	4	29	311	163	5
OTROS PAÍSES	103	6	29	66	2	4	15	40	2	2	14	26	-
EUROPA	3.921	455	1.943	1.467	56	290	1.237	854	32	165	706	613	24
ESPAÑA	1.417	175	762	456	24	107	439	239	10	68	323	217	14
ITALIA	1.170	121	634	402	13	83	440	223	10	38	194	179	3
PORTUGAL	891	97	399	386	9	58	266	232	4	39	133	154	5
OTROS PAÍSES	443	62	148	223	10	42	92	160	8	20	56	63	2
OCEANÍA	3	-	-	3	-	-	-	2	-	-	-	1	-
PAÍS NO DECLARADO	7.759	8	18	14	7.719	3	8	7	3.701	5	10	7	4.018

FUENTE: INSTITUTO NACIONAL DE ESTADÍSTICA, INE

Educativas

ESTADO ANZOÁTEGUI
CUADRO 1. POBLACIÓN DE 10 AÑOS Y MÁS, POR CONDICIÓN DE ALFABETISMO Y SEXO, SEGÚN GRUPO DE EDAD
CENSO 2011

GRUPO DE EDAD	CONDICIÓN DE ALFABETISMO Y SEXO								
	TOTAL			ALFABETAS			ANALFABETAS		
	TOTAL	HOMBRES	MUJERES	TOTAL	HOMBRES	MUJERES	TOTAL	HOMBRES	MUJERES
TOTAL	1.200.789	599.709	601.080	1.154.219	575.607	578.612	46.570	24.102	22.468
10-14	140.215	72.533	67.682	137.716	70.983	66.733	2.499	1.550	949
15-19	141.287	71.279	70.008	139.037	69.802	69.235	2.250	1.477	773
20-24	138.618	69.055	69.563	136.062	67.407	68.655	2.556	1.648	908
25-34	256.361	127.412	128.949	251.332	124.151	127.181	5.029	3.261	1.768
35-44	203.290	103.153	100.137	198.191	99.886	98.305	5.099	3.267	1.832
45-54	147.995	74.455	73.540	141.806	71.018	70.788	6.189	3.437	2.752
55 Y MÁS	173.023	81.822	91.201	150.075	72.360	77.715	22.948	9.462	13.486

FUENTE: INSTITUTO NACIONAL DE ESTADÍSTICA, INE

ESTADO ANZOÁTEGUI
CUADRO 2. POBLACIÓN DE 3 AÑOS Y MÁS, POR NIVEL EDUCATIVO APROBADO, SEGÚN GRUPO DE EDAD Y SEXO
CENSO 2011

GRUPO DE EDAD Y SEXO	TOTAL	NIVEL EDUCATIVO APROBADO						
		NO SABE	NINGUNO	INICIAL (PREESCOLAR)	PRIMARIA (1-6)	SECUNDARIA (1-5), (6)	TÉCNICO SUPERIOR	UNIVERSITARIO
TOTAL	1.389.880	45.623	81.678	61.366	386.358	547.215	87.949	179.691
3-4	54.369	4.984	28.253	21.132	-	-	-	-
5-9	134.722	1.383	7.505	40.234	85.600	-	-	-
10-14	140.215	2.029	1.446	-	87.159	49.581	-	-
15-19	141.287	2.212	1.879	-	13.549	103.457	4.617	15.573
20-24	138.618	3.614	2.327	-	13.787	65.035	16.536	37.319
25-29	130.053	3.633	2.232	-	16.744	62.073	17.291	28.080
30-34	126.308	3.764	2.760	-	19.921	60.975	14.766	24.122
35-39	108.694	3.359	2.650	-	19.932	51.789	11.984	18.980
40-44	94.596	3.226	2.676	-	20.074	44.520	8.478	15.622
45-49	79.917	2.848	3.007	-	20.552	35.560	5.302	12.648
50-54	68.078	2.903	3.487	-	20.368	27.475	3.493	10.352
55-59	55.897	2.647	3.794	-	19.259	19.938	2.476	7.783
60-64	42.025	2.311	3.976	-	16.664	12.983	1.519	4.572
65-69	27.355	1.711	3.812	-	11.630	6.965	789	2.448
70-74	19.192	1.560	3.591	-	8.856	3.531	391	1.263
75 Y MÁS	28.554	3.439	8.283	-	12.263	3.333	307	929
HOMBRES	697.153	25.782	42.360	31.201	208.180	277.158	39.513	72.959
3-4	28.042	2.606	14.777	10.659	-	-	-	-
5-9	69.402	755	4.156	20.542	43.949	-	-	-
10-14	72.533	1.198	886	-	46.221	24.228	-	-
15-19	71.279	1.265	1.231	-	8.610	51.744	1.908	6.521
20-24	69.055	2.125	1.488	-	8.735	33.797	7.091	15.819
25-29	64.134	2.188	1.425	-	10.593	31.849	7.419	10.660
30-34	63.278	2.332	1.777	-	12.523	31.446	6.281	8.919
35-39	54.943	2.093	1.668	-	12.093	26.831	5.212	7.046
40-44	48.210	2.021	1.658	-	11.751	22.870	3.916	5.994
45-49	40.098	1.749	1.741	-	11.121	17.875	2.609	5.003
50-54	34.357	1.719	1.849	-	10.594	13.942	1.851	4.402
55-59	27.504	1.492	1.748	-	9.464	9.705	1.459	3.636
60-64	20.541	1.228	1.845	-	7.923	6.222	918	2.405
65-69	12.862	857	1.601	-	5.317	3.361	444	1.282
70-74	8.727	735	1.462	-	3.917	1.640	229	744
75 Y MÁS	12.188	1.419	3.048	-	5.369	1.648	176	528
MUJERES	692.727	19.841	39.318	30.165	178.178	270.057	48.436	106.732
3-4	26.327	2.378	13.476	10.473	-	-	-	-
5-9	65.320	628	3.349	19.692	41.651	-	-	-
10-14	67.682	831	560	-	40.938	25.353	-	-
15-19	70.008	947	648	-	4.939	51.713	2.709	9.052
20-24	69.563	1.489	839	-	5.052	31.238	9.445	21.500
25-29	65.919	1.445	807	-	6.151	30.224	9.872	17.420
30-34	63.030	1.432	983	-	7.398	29.529	8.485	15.203
35-39	53.751	1.266	982	-	7.839	24.958	6.772	11.934
40-44	46.386	1.205	1.018	-	8.323	21.650	4.562	9.628
45-49	39.819	1.099	1.266	-	9.431	17.685	2.693	7.645
50-54	33.721	1.184	1.638	-	9.774	13.533	1.642	5.950
55-59	28.393	1.155	2.046	-	9.795	10.233	1.017	4.147
60-64	21.484	1.083	2.131	-	8.741	6.761	601	2.167
65-69	14.493	854	2.211	-	6.313	3.604	345	1.166
70-74	10.465	825	2.129	-	4.939	1.891	162	519
75 Y MÁS	16.366	2.020	5.235	-	6.894	1.685	131	401

NOTA: SE EXCLUYEN LAS PERSONAS QUE NO DECLARARON EL NIVEL EDUCATIVO APROBADO

FUENTE: INSTITUTO NACIONAL DE ESTADÍSTICA, INE

ESTADO ANZOÁTEGUI
CUADRO 3. POBLACIÓN DE 3 AÑOS Y MÁS, POR OPCIÓN DE ESTUDIO EN QUE APROBÓ EL ÚLTIMO GRADO, AÑO O SEMESTRE, SEGÚN GRUPO DE EDAD Y SEXO
CENSO 2011

GRUPO DE EDAD Y SEXO	TOTAL	OPCIÓN DE ESTUDIO EN QUE APROBÓ EL ÚLTIMO GRADO, AÑO O SEMESTRE							
		ESCUELA-COLEGIO-LICEO TRADICIONAL-LICEO MILITAR	EDUCACIÓN DE JÓVENES, ADULTOS Y	EDUCACIÓN ESPECIAL	MISIÓN ROBINSON II	MISIÓN RIBAS	EDUCACIÓN INTERCULTURAL	UNIVERSIDAD TRADICIONAL - UNIVERSIDAD MILITAR	MISIÓN SUCRE
TOTAL	1.262.579	959.148	4.348	1.668	3.758	25.998	19	249.441	18.199
3-4	21.132	21.049	-	83	-	-	-	-	-
5-9	125.834	125.530	-	297	-	-	7	-	-
10-14	136.740	136.345	-	386	-	-	9	-	-
15-19	137.196	113.352	932	280	179	2.263	-	19.473	717
20-24	132.677	73.516	836	167	232	4.070	1	51.332	2.523
25-29	124.188	73.805	626	116	243	4.027	-	42.124	3.247
30-34	119.784	76.026	499	99	317	3.954	1	35.647	3.241
35-39	102.685	67.486	323	79	330	3.503	-	27.971	2.993
40-44	88.694	61.107	268	45	333	2.841	-	21.871	2.229
45-49	74.062	53.480	218	39	365	2.010	-	16.417	1.533
50-54	61.688	45.827	202	26	386	1.402	-	12.947	898
55-59	49.456	37.736	145	16	397	903	-	9.761	498
60-64	35.738	28.630	106	12	353	546	-	5.877	214
65-69	21.832	17.984	81	11	260	259	-	3.169	68
70-74	14.041	12.041	58	5	165	118	-	1.636	18
75 Y MÁS	16.832	15.234	54	7	198	102	1	1.216	20
HOMBRES	629.011	502.677	2.049	986	1.376	9.442	9	107.547	4.925
3-4	10.659	10.615	-	44	-	-	-	-	-
5-9	64.491	64.309	-	179	-	-	3	-	-
10-14	70.449	70.198	-	247	-	-	4	-	-
15-19	68.783	58.481	510	163	120	1.080	-	8.198	231
20-24	65.442	40.108	400	93	124	1.806	1	22.149	761
25-29	60.521	40.598	260	67	112	1.405	-	17.251	828
30-34	59.169	42.285	230	53	131	1.270	-	14.473	727
35-39	51.182	37.463	147	48	113	1.153	-	11.544	714
40-44	44.531	33.405	120	25	121	950	-	9.322	588
45-49	36.608	28.088	104	20	135	649	-	7.172	440
50-54	30.789	23.860	93	16	123	444	-	5.972	281
55-59	24.264	18.673	67	10	108	311	-	4.890	205
60-64	17.468	13.814	46	8	96	181	-	3.229	94
65-69	10.404	8.473	30	8	76	91	-	1.692	34
70-74	6.530	5.426	22	2	50	57	-	964	9
75 Y MÁS	7.721	6.881	20	3	67	45	1	691	13
MUJERES	633.568	456.471	2.299	682	2.382	16.556	10	141.894	13.274
3-4	10.473	10.434	-	39	-	-	-	-	-
5-9	61.343	61.221	-	118	-	-	4	-	-
10-14	66.291	66.147	-	139	-	-	5	-	-
15-19	68.413	54.871	422	117	59	1.183	-	11.275	486
20-24	67.235	33.408	436	74	108	2.264	-	29.183	1.762
25-29	63.667	33.207	366	49	131	2.622	-	24.873	2.419
30-34	60.615	33.741	269	46	186	2.684	1	21.174	2.514
35-39	51.503	30.023	176	31	217	2.350	-	16.427	2.279
40-44	44.163	27.702	148	20	212	1.891	-	12.549	1.641
45-49	37.454	25.392	114	19	230	1.361	-	9.245	1.093
50-54	30.899	21.967	109	10	263	958	-	6.975	617
55-59	25.192	19.063	78	6	289	592	-	4.871	293
60-64	18.270	14.816	60	4	257	365	-	2.648	120
65-69	11.428	9.511	51	3	184	168	-	1.477	34
70-74	7.511	6.615	36	3	115	61	-	672	9
75 Y MÁS	9.111	8.353	34	4	131	57	-	525	7

NOTA: SE EXCLUYEN LAS PERSONAS QUE DECLARARON LAS OPCIONES NO SABE Y NINGUNO EN LA PREGUNTA DE NIVEL EDUCATIVO
FUENTE: INSTITUTO NACIONAL DE ESTADÍSTICA, INE

ESTADO ANZOÁTEGUI
CUADRO 4. POBLACIÓN DE 3 AÑOS Y MÁS EN HOGARES, POR NIVEL EDUCATIVO APROBADO, SEGÚN PARENTESCO O RELACIÓN CON EL JEFE O JEFA DEL HOGAR Y SEXO
CENSO 2011

PARENTESCO O RELACIÓN CON EL JEFE O JEFA DEL HOGAR Y SEXO	NIVEL EDUCATIVO APROBADO						
	TOTAL	NO SABE	NINGUNO	INICIAL (PREESCOLAR)	PRIMARIA (1-6)	SECUNDARIA (1-5), (6)	TÉCNICO SUPERIOR
TOTAL	1.379.229	38.256	81.469	61.315	385.535	545.380	87.781
JEFE O JEFA DEL HOGAR	389.457	13.543	22.070	-	104.134	163.032	58.517
ESPOSA(O) O COMPAÑERA(O)	219.660		7.849	-	49.738	107.955	35.392
HIJOS(AS)	520.395	11.479	30.897	42.970	158.804	186.639	61.035
HIJASTROS(AS)	21.753	473	1.011	1.342	8.233	8.322	762
NIETOS(AS)	89.411	3.028	9.923	14.738	32.615	22.339	2.023
YERNO O NUERA	32.993	1.723	460	-	3.597	18.839	3.505
PADRE, MADRE	11.920	1.400	2.492	-	4.858	2.423	212
PADRASTRO, MADRASTRA	384	53	67	-	152	88	7
SUEGRO(A)	3.832	467	758	-	1.550	791	76
HERMANO(A)	26.925	1.499	1.866	46	6.432	11.316	1.805
CUÑADO(A)	7.340	458	368	16	1.568	3.431	557
SOBRINO(A)	21.727	794	1.207	1.309	5.509	8.348	1.456
OTRO PARIENTE	21.419	1.864	1.735	592	5.780	7.457	1.205
NO PARIENTE	11.135	1.356	712	297	2.291	4.029	690
SERVICIO DOMÉSTICO	763	93	43	-	247	334	19
PARIENTE DEL SERVICIO DOMÉSTICO	115	26	11	5	27	37	6
HOMBRES	694.057	25.344	42.205	31.178	207.499	275.583	39.401
JEFE O JEFA DEL HOGAR	241.802	8.678	12.291	-	64.662	104.462	18.435
ESPOSA(O) O COMPAÑERA(O)	47.848	2.763	2.264	-	14.026	22.408	2.467
HIJOS(AS)	277.514	6.590	17.313	21.983	89.792	103.237	12.980
HIJASTROS(AS)	11.583	278	577	665	4.579	4.473	340
NIETOS(AS)	47.284	1.711	5.329	7.398	17.337	12.331	969
YERNO O NUERA	14.836	932	233	-	1.920	8.449	1.510
PADRE, MADRE	2.780	407	527	-	1.122	526	62
PADRASTRO, MADRASTRA	235	38	32	-	97	49	5
SUEGRO(A)	1.057	140	215	-	408	219	25
HERMANO(A)	15.435	943	1.135	23	4.527	6.479	752
CUÑADO(A)	3.984	290	248	7	1.051	1.801	236
SOBRINO(A)	12.028	510	688	670	3.155	4.838	746
OTRO PARIENTE	11.366	1.125	878	287	3.346	4.065	557
NO PARIENTE	6.155	906	461	144	1.434	2.195	314
SERVICIO DOMÉSTICO	97	19	9	-	29	36	-
PARIENTE DEL SERVICIO DOMÉSTICO	53	14	5	1	14	15	3
MUJERES	692.018	19.758	39.264	30.137	178.036	269.797	48.380
JEFE O JEFA DEL HOGAR	147.655	4.865	9.779	-	39.472	58.570	9.726
ESPOSA(O) O COMPAÑERA(O)	178.658	4.083	5.585	-	35.712	85.547	16.259
HIJOS(AS)	242.881	4.889	13.584	20.987	69.012	83.402	15.591
HIJASTROS(AS)	10.170	195	434	677	3.654	3.849	422
NIETOS(AS)	42.127	1.317	4.594	7.340	15.278	10.008	1.054
YERNO O NUERA	18.157	791	227	-	1.677	10.390	1.995
PADRE, MADRE	9.140	993	1.965	-	3.736	1.897	150
PADRASTRO, MADRASTRA	149	15	35	-	55	39	2
SUEGRO(A)	2.775	327	543	-	1.142	572	51
HERMANO(A)	11.490	556	731	23	1.905	4.837	1.053
CUÑADO(A)	3.356	168	120	9	517	1.630	321
SOBRINO(A)	9.699	284	519	639	2.354	3.510	710
OTRO PARIENTE	10.053	739	857	305	2.434	3.392	648
NO PARIENTE	4.980	450	251	153	857	1.834	376
SERVICIO DOMÉSTICO	666	74	34	-	218	298	19
PARIENTE DEL SERVICIO DOMÉSTICO	62	12	6	4	13	22	3

NOTA: SE EXCLUYEN LAS PERSONAS EN VIVIENDAS CLASIFICADAS COMO REFUGIO Y LAS QUE NO DECLARARON EL NIVEL EDUCATIVO APROBADO
FUENTE: INSTITUTO NACIONAL DE ESTADÍSTICA, INE

ESTADO ANZOÁTEGUI
CUADRO 5. POBLACIÓN DE 3 AÑOS Y MÁS QUE ASISTE A ALGÚN ESTABLECIMIENTO DE EDUCACIÓN, POR TIPO DE PLANTEL Y SEXO, SEGÚN EDAD
CENSO 2011

EDAD	TIPO DE PLANTEL Y SEXO								
	TOTAL			PÚBLICO			PRIVADO		
	TOTAL	HOMBRES	MUJERES	TOTAL	HOMBRES	MUJERES	TOTAL	HOMBRES	MUJERES
TOTAL	499.999	242.069	257.930	397.190	192.276	204.914	102.809	49.793	53.016
03	6.745	3.438	3.307	4.650	2.368	2.282	2.095	1.070	1.025
04	16.567	8.359	8.208	13.022	6.522	6.500	3.545	1.837	1.708
05	22.842	11.620	11.222	19.180	9.801	9.379	3.662	1.819	1.843
06	25.061	12.721	12.340	21.332	10.840	10.492	3.729	1.881	1.848
07	24.244	12.585	11.659	20.616	10.716	9.900	3.628	1.869	1.759
08	26.446	13.559	12.887	22.749	11.649	11.100	3.697	1.910	1.787
09	26.427	13.596	12.831	22.700	11.698	11.002	3.727	1.898	1.829
10	26.702	13.753	12.949	23.045	11.850	11.195	3.657	1.903	1.754
11	30.215	15.510	14.705	26.044	13.396	12.648	4.171	2.114	2.057
12	27.412	14.083	13.329	22.278	11.519	10.759	5.134	2.564	2.570
13	24.935	12.772	12.163	19.805	10.232	9.573	5.130	2.540	2.590
14	23.989	12.292	11.697	18.918	9.726	9.192	5.071	2.566	2.505
15-19	96.379	47.362	49.017	72.780	35.765	37.015	23.599	11.597	12.002
20-24	55.748	25.108	30.640	38.959	17.265	21.694	16.789	7.843	8.946
25 Y MÁS	66.287	25.311	40.976	51.112	18.929	32.183	15.175	6.382	8.793

FUENTE: INSTITUTO NACIONAL DE ESTADÍSTICA, INE

ESTADO ANZOÁTEGUI
CUADRO 6. POBLACIÓN DE 14 AÑOS Y MÁS, POR NIVEL DE EDUCACIÓN SECUNDARIA O PROFESIONAL APROBADO, SEGÚN EDAD Y SEXO
CENSO 2011

EDAD Y SEXO	TOTAL	NIVEL DE EDUCACIÓN APROBADO			
		SECUNDARIA		PROFESIONAL	
		MEDIA (1-5)	TÉCNICO MEDIO (6)	TÉCNICO SUPERIOR	UNIVERSITARIO
TOTAL	813.263	528.593	17.030	87.949	179.691
14	49.391	49.391	-	-	-
15	23.375	23.375	-	-	-
16	24.593	24.297	161	33	102
17	25.660	22.700	511	493	1.956
18	24.761	16.701	529	1.618	5.913
19	24.946	14.413	458	2.473	7.602
20-24	118.739	62.515	2.369	16.536	37.319
25 Y MÁS	521.798	315.201	13.002	66.796	126.799
HOMBRES	388.811	267.731	8.608	39.513	72.959
14	24.140	24.140	-	-	-
15	11.534	11.534	-	-	-
16	12.067	11.931	81	14	41
17	12.483	11.226	234	202	821
18	11.885	8.554	276	654	2.401
19	12.052	7.518	238	1.038	3.258
20-24	56.623	32.466	1.247	7.091	15.819
25 Y MÁS	248.027	160.362	6.532	30.514	50.619
MUJERES	424.452	260.862	8.422	48.436	106.732
14	25.251	25.251	-	-	-
15	11.841	11.841	-	-	-
16	12.526	12.366	80	19	61
17	13.177	11.474	277	291	1.135
18	12.876	8.147	253	964	3.512
19	12.894	6.895	220	1.435	4.344
20-24	62.116	30.049	1.122	9.445	21.500
25 Y MÁS	273.771	154.839	6.470	36.282	76.180

NOTA: SE EXCLUYEN LAS PERSONAS QUE NO DECLARARON EL AÑO, GRADO, TRIMESTRE, SEMESTRE O NIVEL EDUCATIVO APROBADO
FUENTE: INSTITUTO NACIONAL DE ESTADÍSTICA, INE

Fecundidad

ESTADO ANZOÁTEGUI
CUADRO 1. TOTAL DE MUJERES DE 12 AÑOS Y MÁS, POR NÚMERO DE HIJOS(AS) NACIDOS(AS) VIVOS(AS) Y TOTAL DE HIJOS(AS) NACIDOS(AS) VIVOS(AS),
SEGÚN GRUPO DE EDAD DE LA MADRE
CENSO 2011

GRUPO DE EDAD DE LA MADRE	TOTAL DE MUJERES	NÚMERO DE HIJOS(AS) NACIDOS(AS) VIVOS(AS)									TOTAL DE HIJOS(AS) NACIDOS(AS) VIVOS(AS)
		NINGUNO	1	2	3	4	5	6	7 Y MÁS	NO DECLARADO	
TOTAL	572.597	198.611	86.414	93.922	72.944	39.832	24.139	15.925	32.869	7.941	1.098.746
12-14	39.199	35.804	217	58	-	-	-	-	-	3.120	333
15-19	70.008	58.899	8.357	1.716	234	54	6	-	-	742	12.737
20-24	69.563	37.669	17.916	9.010	3.190	757	153	31	27	810	49.674
25-29	65.919	22.214	17.298	13.901	7.763	2.701	942	328	152	620	86.935
30-34	63.030	13.606	13.576	16.197	10.795	4.629	2.031	926	712	558	117.566
35-39	53.751	8.221	8.805	14.815	11.145	5.060	2.527	1.355	1.444	379	122.983
40-44	46.386	5.856	6.173	11.959	10.238	5.355	2.830	1.629	1.992	354	120.093
45-49	39.819	4.426	4.535	9.161	8.885	5.073	2.967	1.748	2.708	316	114.083
50-54	33.721	3.479	3.201	6.346	7.101	4.708	3.182	2.087	3.364	253	108.008
55-59	28.393	2.692	2.319	4.553	5.618	4.095	2.968	2.052	3.905	191	99.146
60-64	21.484	2.018	1.550	2.826	3.618	3.014	2.324	1.795	4.156	183	81.594
65 Y MÁS	41.324	3.727	2.467	3.380	4.357	4.386	4.209	3.974	14.409	415	185.594

FUENTE: INSTITUTO NACIONAL DE ESTADÍSTICA, INE

ESTADO ANZOÁTEGUI
CUADRO 2. TOTAL DE MUJERES DE 12 AÑOS Y MÁS, POR NÚMERO DE HIJOS(AS) NACIDOS(AS) VIVOS(AS) Y TOTAL DE HIJOS(AS) NACIDOS(AS) VIVOS(AS),
SEGÚN GRUPO DE EDAD Y SITUACIÓN CONYUGAL DE LA MADRE
CENSO 2011

GRUPO DE EDAD Y SITUACIÓN CONYUGAL DE LA MADRE	TOTAL DE MUJERES	NÚMERO DE HIJOS(AS) NACIDOS(AS) VIVOS(AS)									TOTAL DE HIJOS(AS) NACIDOS(AS) VIVOS(AS)
		NINGUNO	1	2	3	4	5	6	7 Y MÁS	NO DECLARADO	
TOTAL	572.597	198.611	86.414	93.922	72.944	39.832	24.139	15.925	32.869	7.941	1.098.746
12-14	39.199	35.804	217	58	-	-	-	-	-	3.120	333
15-19	70.008	58.899	8.357	1.716	234	54	6	-	-	742	12.737
20-24	69.563	37.669	17.916	9.010	3.190	757	153	31	27	810	49.674
25-29	65.919	22.214	17.298	13.901	7.763	2.701	942	328	152	620	86.935
30-34	63.030	13.606	13.576	16.197	10.795	4.629	2.031	926	712	558	117.566
35-39	53.751	8.221	8.805	14.815	11.145	5.060	2.527	1.355	1.444	379	122.983
40-44	46.386	5.856	6.173	11.959	10.238	5.355	2.830	1.629	1.992	354	120.093
45-49	39.819	4.426	4.535	9.161	8.885	5.073	2.967	1.748	2.708	316	114.083
50-54	33.721	3.479	3.201	6.346	7.101	4.708	3.182	2.087	3.364	253	108.008
55-59	28.393	2.692	2.319	4.553	5.618	4.095	2.968	2.052	3.905	191	99.146
60-64	21.484	2.018	1.550	2.826	3.618	3.014	2.324	1.795	4.156	183	81.594
65 Y MÁS	41.324	3.727	2.467	3.380	4.357	4.386	4.209	3.974	14.409	415	185.594
UNIDA	138.462	20.715	28.859	30.229	23.720	13.083	7.657	4.793	8.530	876	339.562
12-14	425	288	104	30	-	-	-	-	-	3	164
15-19	9.822	4.283	4.287	1.025	162	24	3	-	-	38	6.934
20-24	21.432	5.355	8.326	5.031	1.982	498	102	17	13	108	27.029
25-29	23.861	3.783	6.421	6.742	4.284	1.602	597	213	78	141	43.974
30-34	22.339	2.396	4.040	6.131	4.947	2.504	1.178	581	421	141	53.482
35-39	17.821	1.540	2.225	4.433	4.382	2.319	1.288	716	818	100	49.975
40-44	13.807	1.004	1.376	2.955	3.143	2.172	1.237	778	1.037	105	43.515
45-49	10.428	688	928	1.847	2.188	1.590	1.080	720	1.296	91	36.338
50-54	7.362	481	517	1.000	1.338	1.111	909	649	1.294	63	28.472
55-59	4.976	370	315	570	723	653	636	520	1.155	34	20.621
60-64	3.001	208	158	273	354	360	341	318	966	23	13.581
65 Y MÁS	3.188	319	162	192	217	250	286	281	1.452	29	15.477
CASADA	141.526	15.396	24.325	37.216	28.968	14.145	7.799	4.678	8.231	768	366.921
12-14	113	81	18	12	-	-	-	-	-	2	42
15-19	1.562	678	680	163	23	12	2	-	-	4	1.133
20-24	7.557	2.206	3.202	1.520	471	97	17	3	6	35	8.188
25-29	15.106	3.164	5.326	3.975	1.802	512	158	60	33	76	22.111
30-34	20.124	2.783	5.163	6.559	3.639	1.140	445	176	127	92	37.928
35-39	19.527	1.718	3.307	7.035	4.398	1.631	686	350	316	86	44.837
40-44	18.183	1.262	2.285	5.946	4.787	1.940	920	447	498	98	47.066
45-49	16.240	1.015	1.604	4.651	4.368	2.138	1.096	565	716	87	46.444
50-54	13.690	763	1.066	3.056	3.592	2.118	1.249	763	1.001	82	44.256
55-59	11.237	646	702	2.073	2.731	1.863	1.182	726	1.245	69	39.474
60-64	7.996	470	479	1.214	1.694	1.332	880	613	1.271	43	30.292
65 Y MÁS	10.191	610	493	1.012	1.463	1.362	1.164	975	3.018	94	45.150
SOLTERA	224.872	158.169	24.285	14.544	9.288	5.266	3.251	2.243	4.779	3.047	165.467
12-14	38.240	35.414	89	13	-	-	-	-	-	2.724	115
15-19	57.589	53.855	3.163	463	43	13	1	-	-	51	4.275
20-24	38.547	29.901	5.644	2.096	625	142	28	9	4	98	12.501
25-29	23.917	14.962	4.551	2.440	1.276	448	152	42	27	19	16.252
30-34	16.215	7.962	3.222	2.325	1.477	680	297	110	122	20	18.022
35-39	11.691	4.605	2.214	1.937	1.435	729	351	206	197	17	17.679
40-44	9.047	3.183	1.610	1.509	1.116	671	409	248	287	14	16.202
45-49	7.379	2.363	1.191	1.199	985	629	377	228	388	19	15.029
50-54	6.316	1.879	891	949	772	553	427	320	512	13	14.956
55-59	5.087	1.296	650	674	654	506	417	297	585	8	13.946
60-64	3.752	1.009	416	417	376	343	281	230	661	19	11.162
65 Y MÁS	7.092	1.740	644	522	529	552	511	553	1.996	45	25.328

ESTADO ANZOÁTEGUI
CUADRO 2. TOTAL DE MUJERES DE 12 AÑOS Y MÁS, POR NÚMERO DE HIJOS(AS) NACIDOS(AS) VIVOS(AS) Y TOTAL DE HIJOS(AS)
NACIDOS(AS) VIVOS(AS), SEGÚN GRUPO DE EDAD Y SITUACIÓN CONYUGAL DE LA MADRE
CENSO 2011

GRUPO DE EDAD Y SITUACIÓN CONYUGAL DE LA MADRE	TOTAL DE MUJERES	NÚMERO DE HIJOS(AS) NACIDOS(AS) VIVOS(AS)									TOTAL DE HIJOS(AS) NACIDOS(AS) VIVOS(AS)
		NINGUNO	1	2	3	4	5	6	7 Y MÁS	NO DECLARADO	
CONT.											
SEPARADA DE UNIÓN O MATRIMONIO ...	21.963	1.433	4.219	5.039	4.215	2.486	1.530	1.037	1.982	22	64.632
12-14	20	11	6	3	-	-	-	-	-	-	12
15-19	313	49	205	53	5	1	-	-	-	-	330
20-24	1.176	132	626	304	94	15	4	-	1	-	1.603
25-29	1.905	189	706	551	315	101	27	8	8	-	3.396
30-34	2.652	241	730	797	524	222	76	39	20	3	5.538
35-39	2.588	152	539	812	581	252	138	54	60	-	6.348
40-44	2.631	164	401	728	630	337	153	99	118	1	7.280
45-49	2.514	120	314	608	584	372	210	126	178	2	7.822
50-54	2.361	107	237	465	526	363	252	154	253	4	8.152
55-59	2.192	101	200	349	444	335	253	184	323	3	8.200
60-64	1.573	59	127	209	289	243	186	153	305	2	6.367
65 Y MÁS	2.038	108	128	160	223	245	231	220	716	7	9.584
DIVORCIADA	14.356	1.313	2.743	3.779	2.932	1.518	831	465	762	13	37.448
12-14	-	-	-	-	-	-	-	-	-	-	-
15-19	18	8	6	3	1	-	-	-	-	-	15
20-24	116	31	54	22	6	1	-	1	1	-	133
25-29	417	83	191	103	26	13	-	-	1	-	534
30-34	935	163	335	267	119	33	11	3	4	-	1.459
35-39	1.331	158	420	440	210	63	26	9	5	-	2.401
40-44	1.762	177	411	600	372	123	41	27	10	1	3.656
45-49	1.933	149	365	620	474	182	90	30	22	1	4.539
50-54	2.077	152	325	564	514	278	128	52	61	3	5.486
55-59	2.012	145	259	486	513	292	134	78	103	2	5.797
60-64	1.490	95	157	310	325	235	156	84	127	1	4.865
65 Y MÁS	2.265	152	220	364	372	298	245	181	428	5	8.563
VIUDA DE UNIÓN O MATRIMONIO	28.093	1.464	1.972	3.104	3.815	3.333	3.071	2.708	8.584	42	124.648
12-14	2	2	-	-	-	-	-	-	-	-	-
15-19	34	7	14	9	-	4	-	-	-	-	48
20-24	143	25	61	36	12	4	2	1	2	-	215
25-29	312	22	100	88	60	24	8	5	5	-	657
30-34	442	45	85	117	87	50	24	17	17	-	1.121
35-39	606	41	100	156	137	66	38	20	48	-	1.733
40-44	813	59	90	220	190	112	70	30	42	-	2.372
45-49	1.199	81	133	234	286	162	114	79	108	2	3.907
50-54	1.826	95	165	312	359	285	217	149	243	1	6.686
55-59	2.808	129	193	400	551	446	346	246	494	3	11.094
60-64	3.582	175	212	403	580	501	480	397	826	8	15.326
65 Y MÁS	16.326	783	819	1.129	1.553	1.679	1.772	1.764	6.799	28	81.489
NO DECLARADO .	3.325	121	11	11	6	1	-	1	1	3.173	68
12-14	399	8	-	-	-	-	-	-	-	391	-
15-19	670	19	2	-	-	-	-	-	-	649	2
20-24	592	19	3	1	-	-	-	-	-	569	5
25-29	401	11	3	2	-	1	-	-	-	384	11
30-34	323	16	1	1	2	-	-	-	1	302	16
35-39	187	7	-	2	2	-	-	-	-	176	10
40-44	143	7	-	1	-	-	-	-	-	135	2
45-49	126	10	-	2	-	-	-	-	-	114	4
50-54	89	2	-	-	-	-	-	-	-	87	-
55-59	81	5	-	1	2	-	-	1	-	72	14
60-64	90	2	1	-	-	-	-	-	-	87	1
65 Y MÁS	224	15	1	1	-	-	-	-	-	207	3

FUENTE: INSTITUTO NACIONAL DE ESTADÍSTICA, INE

ESTADO ANZOÁTEGUI
CUADRO 3. TOTAL DE MUJERES DE 12 AÑOS Y MÁS, POR NÚMERO DE HIJOS(AS) NACIDOS(AS) VIVOS(AS) Y TOTAL DE HIJOS(AS) NACIDOS(AS) VIVOS(AS),
SEGÚN GRUPO DE EDAD Y NIVEL EDUCATIVO APROBADO DE LA MADRE
CENSO 2011

GRUPO DE EDAD Y NIVEL EDUCATIVO APROBADO DE LA MADRE	TOTAL DE MUJERES	NÚMERO DE HIJOS(AS) NACIDOS(AS) VIVOS(AS)									TOTAL DE HIJOS(AS) NACIDOS(AS) VIVOS(AS)
		NINGUNO	1	2	3	4	5	6	7 Y MÁS	NO DECLARADO	
TOTAL	572.597	198.611	86.414	93.922	72.944	39.832	24.139	15.925	32.869	7.941	1.098.746
12-14	39.199	35.804	217	58	-	-	-	-	-	3.120	333
15-19	70.008	58.899	8.357	1.716	234	54	6	-	-	742	12.737
20-24	69.563	37.669	17.916	9.010	3.190	757	153	31	27	810	49.674
25-29	65.919	22.214	17.298	13.901	7.763	2.701	942	328	152	620	86.935
30-34	63.030	13.606	13.576	16.197	10.795	4.629	2.031	926	712	558	117.566
35-39	53.751	8.221	8.805	14.815	11.145	5.060	2.527	1.355	1.444	379	122.983
40-44	46.386	5.856	6.173	11.959	10.238	5.355	2.830	1.629	1.992	354	120.093
45-49	39.819	4.426	4.535	9.161	8.885	5.073	2.967	1.748	2.708	316	114.083
50-54	33.721	3.479	3.201	6.346	7.101	4.708	3.182	2.087	3.364	253	108.008
55-59	28.393	2.692	2.319	4.553	5.618	4.095	2.968	2.052	3.905	191	99.146
60-64	21.484	2.018	1.550	2.826	3.618	3.014	2.324	1.795	4.156	183	81.594
65 Y MÁS	41.324	3.727	2.467	3.380	4.357	4.386	4.209	3.974	14.409	415	185.594
NO SABE	16.417	4.082	1.370	1.589	1.418	1.021	856	739	2.334	3.008	37.938
12-14	413	142	6	2	-	-	-	-	-	263	10
15-19	947	429	72	27	4	2	-	-	-	413	146
20-24	1.489	575	162	109	43	17	7	1	3	572	639
25-29	1.445	496	205	160	91	41	22	6	12	412	1.192
30-34	1.432	449	181	173	133	66	36	27	22	345	1.686
35-39	1.266	358	147	188	169	82	50	31	47	194	2.123
40-44	1.205	269	106	202	157	108	84	40	74	165	2.591
45-49	1.099	228	81	147	151	97	79	73	103	140	2.770
50-54	1.184	230	74	143	148	130	105	76	156	122	3.397
55-59	1.155	194	74	127	160	122	82	85	232	79	3.840
60-64	1.083	176	65	96	120	108	95	74	262	87	3.802
65 Y MÁS	3.699	536	197	215	242	248	296	326	1.423	216	15.742
NINGUNO	22.252	4.588	1.275	1.449	1.570	1.601	1.694	1.811	8.095	169	91.288
12-14	319	262	8	1	-	-	-	-	-	48	10
15-19	648	517	74	29	6	1	2	-	-	19	164
20-24	839	522	118	89	61	27	7	2	3	10	655
25-29	807	377	113	99	90	57	42	15	11	3	1.186
30-34	983	395	88	126	100	75	65	53	71	10	2.080
35-39	982	330	79	113	111	103	80	61	99	6	2.509
40-44	1.018	273	71	110	113	105	100	72	168	6	3.158
45-49	1.266	271	62	120	133	128	110	91	340	11	4.689
50-54	1.638	250	78	114	163	173	166	161	526	7	6.965
55-59	2.046	253	90	126	167	173	191	214	822	10	9.528
60-64	2.131	255	84	113	124	163	200	257	929	6	10.379
65 Y MÁS	9.575	883	410	409	502	596	731	885	5.126	33	49.965
PRIMARIA (1-6)	109.196	23.077	8.157	12.367	15.214	12.777	10.216	7.768	16.423	3.197	342.290
12-14	13.607	11.324	70	9	-	-	-	-	-	2.204	88
15-19	4.939	3.115	1.076	439	74	23	1	-	-	211	2.273
20-24	5.052	1.393	1.121	1.328	781	227	56	19	10	117	7.492
25-29	6.151	918	893	1.467	1.446	782	364	145	72	64	14.487
30-34	7.398	937	712	1.361	1.707	1.197	682	408	319	75	21.434
35-39	7.839	815	630	1.262	1.733	1.231	854	540	700	74	25.687
40-44	8.323	767	569	1.202	1.669	1.391	1.029	652	979	65	29.454
45-49	9.431	713	608	1.199	1.783	1.589	1.182	836	1.439	82	35.710
50-54	9.774	708	509	1.043	1.623	1.580	1.403	1.044	1.801	63	39.670
55-59	9.795	620	523	901	1.545	1.532	1.432	1.086	2.107	49	41.513
60-64	8.741	600	461	808	1.123	1.215	1.128	1.001	2.341	64	38.339
65 Y MÁS	18.146	1.167	985	1.348	1.730	2.010	2.085	2.037	6.655	129	86.143

ESTADO ANZOÁTEGUI
CUADRO 3. TOTAL DE MUJERES DE 12 AÑOS Y MÁS, POR NÚMERO DE HIJOS(AS) NACIDOS(AS) VIVOS(AS) Y TOTAL DE HIJOS(AS) NACIDOS(AS) VIVOS(AS),
SEGÚN GRUPO DE EDAD Y NIVEL EDUCATIVO APROBADO DE LA MADRE
CENSO 2011

GRUPO DE EDAD Y NIVEL EDUCATIVO APROBADO DE LA MADRE	TOTAL DE MUJERES	CENSO 2011 NÚMERO DE HIJOS(AS) NACIDOS(AS) VIVOS(AS)									TOTAL DE HIJOS(AS) NACIDOS(AS) VIVOS(AS)
		NINGUNO	1	2	3	4	5	6	7 Y MÁS	NO DECLARADO	
CONT.											
SECUNDARIA (1-5), (6) ..	269.564	99.977	41.650	47.910	38.997	19.604	9.676	4.918	5.501	1.331	449.272
12-14	24.860	24.076	133	46	-	-	-	-	-	605	225
15-19	51.713	43.796	6.476	1.173	144	26	3	-	-	95	9.373
20-24	31.238	11.383	10.720	6.340	2.156	460	79	8	11	81	32.228
25-29	30.224	6.161	7.875	8.499	5.217	1.686	484	157	53	92	51.001
30-34	29.529	4.375	5.311	8.469	6.594	2.846	1.151	412	280	91	63.602
35-39	24.958	2.820	3.342	6.932	6.264	2.954	1.348	657	566	75	62.458
40-44	21.650	2.150	2.540	5.400	5.560	2.992	1.413	777	729	89	58.818
45-49	17.685	1.632	1.915	4.214	4.539	2.583	1.319	646	775	62	50.188
50-54	13.533	1.232	1.271	2.781	3.325	2.091	1.258	713	814	48	41.438
55-59	10.233	928	895	1.997	2.403	1.681	1.043	574	672	40	32.185
60-64	6.761	638	585	1.142	1.520	1.167	735	391	560	23	22.038
65 Y MÁS	7.180	786	587	917	1.275	1.118	843	583	1.041	30	25.718
TÉCNICO SUPERIOR ...	48.436	18.770	12.515	10.394	4.691	1.220	454	169	157	66	56.639
12-14	-	-	-	-	-	-	-	-	-	-	-
15-19	2.709	2.504	188	12	5	-	-	-	-	-	227
20-24	9.445	6.668	2.278	438	46	8	2	-	-	5	3.334
25-29	9.872	4.356	3.571	1.546	326	39	9	2	3	20	7.875
30-34	8.485	2.334	2.776	2.347	829	145	34	4	6	10	10.773
35-39	6.772	1.273	1.715	2.432	1.045	214	54	15	13	11	11.021
40-44	4.562	737	900	1.716	897	210	60	22	9	11	8.358
45-49	2.693	388	509	903	610	164	70	32	13	4	5.434
50-54	1.642	229	274	480	386	165	59	23	22	4	3.639
55-59	1.017	134	156	267	245	122	54	23	16	-	2.433
60-64	601	69	81	127	166	74	46	17	21	-	1.608
65 Y MÁS	638	78	67	126	136	79	66	31	54	1	1.937
UNIVERSITARIO	106.732	48.117	21.447	20.213	11.054	3.609	1.243	520	359	170	121.319
12-14	-	-	-	-	-	-	-	-	-	-	-
15-19	9.052	8.538	471	36	1	2	-	-	-	4	554
20-24	21.500	17.128	3.517	706	103	18	2	1	-	25	5.326
25-29	17.420	9.906	4.641	2.130	593	96	21	3	1	29	11.194
30-34	15.203	5.116	4.508	3.721	1.432	300	63	22	14	27	17.991
35-39	11.934	2.625	2.892	3.888	1.823	476	141	51	19	19	19.185
40-44	9.628	1.660	1.987	3.329	1.842	549	144	66	33	18	17.714
45-49	7.645	1.194	1.360	2.578	1.669	512	207	70	38	17	15.292
50-54	5.950	830	995	1.785	1.456	569	191	70	45	9	12.899
55-59	4.147	563	581	1.135	1.098	465	166	70	56	13	9.647
60-64	2.167	280	274	540	565	287	120	55	43	3	5.428
65 Y MÁS	2.086	277	221	365	472	335	188	112	110	6	6.089

NOTA: SE EXCLUYEN LAS PERSONAS QUE NO DECLARARON EL NIVEL EDUCATIVO APROBADO
FUENTE: INSTITUTO NACIONAL DE ESTADÍSTICA, INE

ESTADO ANZOÁTEGUI
CUADRO 4. TOTAL DE MUJERES DE 12 AÑOS Y MÁS, POR NÚMERO DE HIJOS(AS) ACTUALMENTE VIVOS(AS) Y TOTAL DE HIJOS(AS) ACTUALMENTE VIVOS(AS),
SEGÚN GRUPO DE EDAD DE LA MADRE
CENSO 2011

GRUPO DE EDAD DE LA MADRE	TOTAL DE MUJERES	NÚMERO DE HIJOS(AS) ACTUALMENTE VIVOS(AS)									TOTAL DE HIJOS(AS) ACTUALMENTE VIVOS(AS)
		NINGUNO	1	2	3	4	5	6	7 Y MÁS	NO DECLARADO	
TOTAL	373.986	1.447	87.713	95.493	72.360	39.256	23.713	15.589	29.293	9.122	1.079.401
12-14	3.395	3	213	56	-	-	-	-	-	3.123	349
15-19	11.109	66	8.345	1.657	218	44	5	-	-	774	12.770
20-24	31.894	149	17.967	8.943	3.044	705	144	29	17	896	49.506
25-29	43.705	184	17.386	13.865	7.604	2.575	913	297	127	754	86.536
30-34	49.424	199	13.723	16.249	10.611	4.467	1.962	880	637	696	116.575
35-39	45.530	160	8.941	14.997	10.924	4.917	2.431	1.326	1.311	523	121.815
40-44	40.530	126	6.290	12.187	10.134	5.191	2.742	1.560	1.830	470	118.638
45-49	35.393	131	4.669	9.438	8.794	4.957	2.838	1.678	2.459	429	112.130
50-54	30.242	90	3.357	6.597	7.120	4.667	3.069	1.985	3.020	337	105.646
55-59	25.701	84	2.470	4.754	5.661	4.086	2.868	2.015	3.474	289	96.837
60-64	19.466	84	1.643	3.017	3.672	3.027	2.294	1.741	3.724	264	79.433
65 Y MÁS	37.597	171	2.709	3.733	4.578	4.620	4.447	4.078	12.694	567	179.166

NOTA: SE EXCLUYEN LAS MUJERES QUE NO TUVIERON HIJOS(AS) NACIDOS(AS) VIVOS(AS)
FUENTE: INSTITUTO NACIONAL DE ESTADÍSTICA, INE

ESTADO ANZOÁTEGUI
CUADRO 5. TOTAL DE MUJERES DE 12 AÑOS Y MÁS, POR NÚMERO DE HIJOS(AS) ACTUALMENTE VIVOS(AS) Y TOTAL DE HIJOS(AS) ACTUALMENTE VIVOS(AS),
SEGÚN GRUPO DE EDAD Y SITUACIÓN CONYUGAL DE LA MADRE
CENSO 2011

GRUPO DE EDAD Y SITUACIÓN CONYUGAL DE LA MADRE	TOTAL DE MUJERES	NÚMERO DE HIJOS(AS) ACTUALMENTE VIVOS(AS)									TOTAL DE HIJOS(AS) ACTUALMENTE VIVOS(AS)
		NINGUNO	1	2	3	4	5	6	7 Y MÁS	NO DECLARADO	
TOTAL	373.986	1.447	87.713	95.493	72.360	39.256	23.713	15.589	29.293	9.122	1.079.401
12-14	3.395	3	213	56	-	-	-	-	-	3.123	349
15-19	11.109	66	8.345	1.657	218	44	5	-	-	774	12.770
20-24	31.894	149	17.967	8.943	3.044	705	144	29	17	896	49.506
25-29	43.705	184	17.386	13.865	7.604	2.575	913	297	127	754	86.536
30-34	49.424	199	13.723	16.249	10.611	4.467	1.962	880	637	696	116.575
35-39	45.530	160	8.941	14.997	10.924	4.917	2.431	1.326	1.311	523	121.815
40-44	40.530	126	6.290	12.187	10.134	5.191	2.742	1.560	1.830	470	118.638
45-49	35.393	131	4.669	9.438	8.794	4.957	2.838	1.678	2.459	429	112.130
50-54	30.242	90	3.357	6.597	7.120	4.667	3.069	1.985	3.020	337	105.646
55-59	25.701	84	2.470	4.754	5.661	4.086	2.868	2.015	3.474	289	96.837
60-64	19.466	84	1.643	3.017	3.672	3.027	2.294	1.741	3.724	264	79.433
65 Y MÁS	37.597	171	2.709	3.733	4.578	4.620	4.447	4.078	12.694	567	179.166
UNIDA	117.747	503	29.195	30.611	23.463	12.811	7.450	4.722	7.757	1.235	334.803
12-14	137	1	102	29	-	-	-	-	-	5	176
15-19	5.539	34	4.291	994	151	18	2	-	-	49	6.902
20-24	16.077	73	8.370	5.012	1.892	464	93	15	10	148	26.871
25-29	20.078	84	6.461	6.754	4.202	1.541	582	192	66	196	43.703
30-34	19.943	89	4.095	6.163	4.900	2.428	1.136	558	381	193	52.944
35-39	16.281	63	2.273	4.512	4.315	2.266	1.237	710	751	154	49.440
40-44	12.803	51	1.404	3.051	3.136	2.095	1.208	758	957	143	42.885
45-49	9.740	42	957	1.936	2.171	1.571	1.053	693	1.194	123	35.663
50-54	6.881	15	553	1.056	1.361	1.110	879	655	1.163	89	27.862
55-59	4.606	19	342	609	724	689	611	519	1.037	56	20.092
60-64	2.793	15	171	300	358	369	351	326	869	34	13.203
65 Y MÁS	2.869	17	176	195	253	260	298	296	1.329	45	15.062
CASADA	126.130	381	24.786	37.868	28.684	13.831	7.546	4.501	7.378	1.155	361.376
12-14	32	-	18	12	-	-	-	-	-	2	42
15-19	884	1	682	157	22	11	2	-	-	9	1.156
20-24	5.351	36	3.203	1.498	442	89	17	3	4	59	8.204
25-29	11.942	50	5.353	3.963	1.749	473	154	56	29	115	22.039
30-34	17.341	67	5.220	6.574	3.546	1.087	425	169	109	144	37.672
35-39	17.809	52	3.363	7.098	4.317	1.569	665	331	286	128	44.435
40-44	16.921	35	2.349	6.029	4.727	1.878	877	423	458	145	46.605
45-49	15.225	41	1.661	4.778	4.335	2.059	1.045	536	635	135	45.728
50-54	12.927	31	1.126	3.171	3.594	2.092	1.191	714	890	118	43.375
55-59	10.591	21	755	2.184	2.740	1.840	1.131	716	1.103	101	38.631
60-64	7.526	25	510	1.299	1.710	1.323	859	579	1.145	76	29.578
65 Y MÁS	9.581	22	546	1.105	1.502	1.410	1.180	974	2.719	123	43.911
SOLTERA	66.703	323	24.434	14.617	9.190	5.170	3.237	2.179	4.255	3.298	162.970
12-14	2.826	2	87	12	-	-	-	-	-	2.725	119
15-19	3.734	30	3.145	440	41	10	1	-	-	67	4.321
20-24	8.646	36	5.647	2.073	602	131	28	9	3	117	12.490
25-29	8.955	46	4.567	2.400	1.262	426	142	36	21	55	16.218
30-34	8.253	30	3.240	2.321	1.461	648	297	100	109	47	17.921
35-39	7.086	33	2.223	1.976	1.388	703	338	198	175	52	17.534
40-44	5.864	18	1.623	1.524	1.114	653	406	234	257	35	16.026
45-49	5.016	23	1.213	1.229	966	614	350	227	357	37	14.780
50-54	4.437	23	922	963	764	546	427	297	466	29	14.631
55-59	3.791	19	678	679	655	510	412	285	529	24	13.642
60-64	2.743	20	421	428	393	344	285	227	595	30	10.872
65 Y MÁS	5.352	43	668	572	544	585	551	566	1.743	80	24.416

ESTADO ANZOÁTEGUI
CUADRO 5. TOTAL DE MUJERES DE 12 AÑOS Y MÁS, POR NÚMERO DE HIJOS(AS) ACTUALMENTE VIVOS(AS) Y TOTAL DE HIJOS(AS) ACTUALMENTE VIVOS(AS),
SEGÚN GRUPO DE EDAD Y SITUACIÓN CONYUGAL DE LA MADRE
CENSO 2011

GRUPO DE EDAD Y SITUACIÓN CONYUGAL DE LA MADRE	TOTAL DE MUJERES	NÚMERO DE HIJOS(AS) ACTUALMENTE VIVOS(AS)									TOTAL DE HIJOS(AS) ACTUALMENTE VIVOS(AS)
		NINGUNO	1	2	3	4	5	6	7 Y MÁS	NO DECLARADO	
CONT.											
SEPARADA DE UNIÓN O MATRIMONIO	20.530	61	4.299	5.186	4.168	2.512	1.496	1.015	1.735	58	63.226
12-14	9	-	6	3	-	-	-	-	-	-	12
15-19	264	1	205	53	4	1	-	-	-	-	327
20-24	1.044	3	628	302	90	16	3	1	-	1	1.595
25-29	1.716	1	713	554	306	100	26	9	5	2	3.374
30-34	2.411	5	744	805	506	223	71	34	18	5	5.465
35-39	2.436	6	552	816	566	256	129	56	51	4	6.276
40-44	2.467	9	403	750	613	332	151	94	111	4	7.190
45-49	2.394	7	324	629	575	371	205	121	155	7	7.667
50-54	2.254	6	243	500	521	368	244	140	227	5	7.935
55-59	2.091	10	202	373	454	334	247	182	279	10	7.982
60-64	1.514	6	139	224	292	245	180	146	275	7	6.184
65 Y MÁS	1.930	7	140	177	241	266	240	232	614	13	9.219
DIVORCIADA	13.043	69	2.844	3.840	2.878	1.471	788	459	639	55	36.545
12-14	-	-	-	-	-	-	-	-	-	-	-
15-19	10	-	6	4	-	-	-	-	-	-	14
20-24	85	1	54	22	6	-	-	1	-	1	130
25-29	334	2	189	102	27	12	-	-	1	1	537
30-34	772	8	336	266	112	30	11	3	4	2	1.441
35-39	1.173	4	422	441	200	61	25	8	4	8	2.413
40-44	1.585	7	419	606	358	123	35	26	8	3	3.600
45-49	1.784	14	375	623	462	181	77	28	18	6	4.450
50-54	1.925	7	337	574	514	267	119	48	55	4	5.371
55-59	1.867	6	285	491	512	277	123	70	90	13	5.664
60-64	1.395	5	169	330	324	223	144	85	109	6	4.726
65 Y MÁS	2.113	15	252	381	363	297	254	190	350	11	8.199
VIUDA DE UNIÓN O MATRIMONIO	26.629	110	2.143	3.361	3.971	3.460	3.196	2.712	7.528	148	120.414
12-14	-	-	-	-	-	-	-	-	-	-	-
15-19	27	-	14	9	-	4	-	-	-	-	48
20-24	118	-	62	35	12	5	3	-	-	1	211
25-29	290	1	100	90	58	22	9	4	5	1	654
30-34	397	-	87	119	84	51	22	16	15	3	1.116
35-39	565	2	108	152	136	62	37	23	44	1	1.707
40-44	754	6	92	226	186	110	65	25	39	5	2.330
45-49	1.118	4	138	242	285	161	108	73	100	7	3.839
50-54	1.731	8	176	333	366	284	209	131	219	5	6.472
55-59	2.679	9	208	417	574	436	344	242	436	13	10.812
60-64	3.407	13	232	436	595	523	475	378	731	24	14.869
65 Y MÁS	15.543	67	926	1.302	1.675	1.802	1.924	1.820	5.939	88	78.356
NO DECLARADO	3.204	-	12	10	6	1	-	1	1	3.173	67
12-14	391	-	-	-	-	-	-	-	-	391	-
15-19	651	-	2	-	-	-	-	-	-	649	2
20-24	573	-	3	1	-	-	-	-	-	569	5
25-29	390	-	3	2	-	1	-	-	-	384	11
30-34	307	-	1	1	2	-	-	-	1	302	16
35-39	180	-	-	2	2	-	-	-	-	176	10
40-44	136	-	-	1	-	-	-	-	-	135	2
45-49	116	-	1	1	-	-	-	-	-	114	3
50-54	87	-	-	-	-	-	-	-	-	87	-
55-59	76	-	-	1	2	-	-	1	-	72	14
60-64	88	-	1	-	-	-	-	-	-	87	1
65 Y MÁS	209	-	1	1	-	-	-	-	-	207	3

NOTA: SE EXCLUYEN LAS MUJERES QUE NO TUVIERON HIJOS(AS) NACIDOS(AS) VIVOS(AS)
FUENTE: INSTITUTO NACIONAL DE ESTADÍSTICA, INE

ESTADO ANZOÁTEGUI
CUADRO 6. TOTAL DE MUJERES DE 12 AÑOS Y MÁS, POR NÚMERO DE HIJOS(AS) ACTUALMENTE VIVOS(AS) Y TOTAL DE HIJOS(AS) ACTUALMENTE VIVOS(AS),
SEGÚN GRUPO DE EDAD Y NIVEL EDUCATIVO APROBADO DE LA MADRE
CENSO 2011

GRUPO DE EDAD Y NIVEL EDUCATIVO APROBADO DE LA MADRE	TOTAL DE MUJERES	NÚMERO DE HIJOS(AS) ACTUALMENTE VIVOS(AS)									TOTAL DE HIJOS(AS) ACTUALMENTE VIVOS(AS)
		NINGUNO	1	2	3	4	5	6	7 Y MÁS	NO DECLARADO	
TOTAL	373.986	1.447	87.713	95.493	72.360	39.256	23.713	15.589	29.293	9.122	1.079.401
12-14	3.395	3	213	56	-	-	-	-	-	3.123	349
15-19	11.109	66	8.345	1.657	218	44	5	-	-	774	12.770
20-24	31.894	149	17.967	8.943	3.044	705	144	29	17	896	49.506
25-29	43.705	184	17.386	13.865	7.604	2.575	913	297	127	754	86.536
30-34	49.424	199	13.723	16.249	10.611	4.467	1.962	880	637	696	116.575
35-39	45.530	160	8.941	14.997	10.924	4.917	2.431	1.326	1.311	523	121.815
40-44	40.530	126	6.290	12.187	10.134	5.191	2.742	1.560	1.830	470	118.638
45-49	35.393	131	4.669	9.438	8.794	4.957	2.838	1.678	2.459	429	112.130
50-54	30.242	90	3.357	6.597	7.120	4.667	3.069	1.985	3.020	337	105.646
55-59	25.701	84	2.470	4.754	5.661	4.086	2.868	2.015	3.474	289	96.837
60-64	19.466	84	1.643	3.017	3.672	3.027	2.294	1.741	3.724	264	79.433
65 Y MÁS	37.597	171	2.709	3.733	4.578	4.620	4.447	4.078	12.694	567	179.166
NO SABE	12.335	41	1.408	1.650	1.425	1.014	871	744	2.116	3.066	37.134
12-14	271	-	6	2	-	-	-	-	-	263	10
15-19	518	-	72	26	4	2	-	-	-	414	152
20-24	914	-	165	108	40	18	9	-	1	573	633
25-29	949	6	203	159	86	42	19	7	10	417	1.194
30-34	983	1	184	177	126	65	36	27	19	348	1.675
35-39	908	2	149	190	164	77	51	31	43	201	2.127
40-44	936	4	108	202	157	113	72	38	72	170	2.567
45-49	871	5	82	151	153	93	77	73	94	143	2.720
50-54	954	4	79	147	152	129	106	66	144	127	3.319
55-59	961	4	77	134	156	117	87	93	209	84	3.777
60-64	907	2	67	104	128	99	99	70	241	97	3.737
65 Y MÁS	3.163	13	216	250	259	259	315	339	1.283	229	15.223
NINGUNO	17.664	109	1.332	1.577	1.610	1.737	1.856	1.949	7.204	290	88.634
12-14	57	-	8	1	-	-	-	-	-	48	10
15-19	131	-	75	28	5	-	2	-	-	21	172
20-24	317	3	118	88	57	27	7	4	-	13	656
25-29	430	4	109	100	87	59	40	14	9	8	1.193
30-34	588	6	90	125	101	71	67	48	68	12	2.042
35-39	652	4	82	114	111	102	75	63	90	11	2.474
40-44	745	4	69	118	121	98	99	73	148	15	3.101
45-49	995	4	67	124	132	133	106	93	314	22	4.617
50-54	1.388	7	81	125	166	173	184	166	474	12	6.795
55-59	1.793	14	94	131	173	177	202	228	754	20	9.319
60-64	1.876	11	86	128	128	184	207	265	851	16	10.124
65 Y MÁS	8.692	52	453	495	529	713	867	995	4.496	92	48.131
PRIMARIA (1-6)	86.119	351	8.416	12.935	15.440	12.851	10.172	7.640	14.641	3.673	335.005
12-14	2.283	1	67	9	-	-	-	-	-	2.206	101
15-19	1.824	13	1.065	429	67	20	1	-	-	229	2.353
20-24	3.659	27	1.115	1.319	753	208	52	17	9	159	7.605
25-29	5.233	28	902	1.465	1.425	749	357	129	64	114	14.510
30-34	6.461	25	723	1.376	1.713	1.155	673	394	281	121	21.298
35-39	7.024	29	648	1.304	1.716	1.210	824	539	637	117	25.401
40-44	7.556	29	580	1.262	1.665	1.364	1.007	638	897	114	29.089
45-49	8.718	33	644	1.283	1.797	1.581	1.137	801	1.318	124	34.978
50-54	9.066	29	542	1.134	1.645	1.612	1.365	1.008	1.626	105	38.784
55-59	9.175	25	561	972	1.597	1.583	1.406	1.084	1.852	95	40.494
60-64	8.141	40	486	890	1.175	1.252	1.146	954	2.099	99	37.226
65 Y MÁS	16.979	72	1.083	1.492	1.887	2.117	2.204	2.076	5.858	190	83.166

ESTADO ANZOÁTEGUI
CUADRO 6. TOTAL DE MUJERES DE 12 AÑOS Y MÁS, POR NÚMERO DE HIJOS(AS) ACTUALMENTE VIVOS(AS) Y TOTAL DE HIJOS(AS) ACTUALMENTE VIVOS(AS),
SEGÚN GRUPO DE EDAD Y NIVEL EDUCATIVO APROBADO DE LA MADRE
CENSO 2011

GRUPO DE EDAD Y NIVEL EDUCATIVO APROBADO DE LA MADRE	TOTAL DE MUJERES	NÚMERO DE HIJOS(AS) ACTUALMENTE VIVOS(AS)									TOTAL DE HIJOS(AS) ACTUALMENTE VIVOS(AS)
		NINGUNO	1	2	3	4	5	6	7 Y MÁS	NO DECLARADO	
CONT.											
SECUNDARIA (1-5), (6) .	169.587	650	42.266	48.604	38.540	19.037	9.230	4.652	4.905	1.703	442.615
12-14	784	2	132	44	-	-	-	-	-	606	228
15-19	7.917	48	6.477	1.128	137	20	2	-	-	105	9.314
20-24	19.855	85	10.763	6.320	2.059	432	71	8	7	110	31.992
25-29	24.063	101	7.937	8.505	5.119	1.600	471	143	44	143	50.633
30-34	25.154	108	5.383	8.506	6.490	2.765	1.103	386	255	158	63.077
35-39	22.138	81	3.415	7.041	6.166	2.864	1.293	632	517	129	61.759
40-44	19.500	68	2.587	5.541	5.495	2.897	1.372	735	677	128	58.063
45-49	16.053	56	1.981	4.348	4.501	2.491	1.259	623	688	106	49.345
50-54	12.301	28	1.353	2.892	3.339	2.049	1.189	662	721	68	40.474
55-59	9.305	32	966	2.078	2.422	1.645	958	538	599	67	31.395
60-64	6.123	15	634	1.209	1.520	1.157	683	386	480	39	21.459
65 Y MÁS	6.394	26	638	992	1.292	1.117	829	539	917	44	24.876
TÉCNICO SUPERIOR	29.666	98	12.604	10.417	4.550	1.174	426	152	126	119	56.132
12-14	-	-	-	-	-	-	-	-	-	-	-
15-19	205	-	188	13	4	-	-	-	-	-	226
20-24	2.777	10	2.283	423	41	5	2	-	-	13	3.346
25-29	5.516	18	3.584	1.523	315	36	8	2	-	30	7.851
30-34	6.151	25	2.792	2.353	797	131	31	4	5	13	10.651
35-39	5.499	15	1.733	2.437	1.006	203	53	14	9	29	10.993
40-44	3.825	9	918	1.723	874	202	54	20	9	16	8.287
45-49	2.305	8	510	919	596	162	64	28	13	5	5.371
50-54	1.413	5	278	487	385	163	53	20	16	6	3.572
55-59	883	1	162	277	237	118	55	17	12	4	2.392
60-64	532	3	84	131	164	73	42	18	16	1	1.568
65 Y MÁS	560	4	72	131	131	81	64	29	46	2	1.875
UNIVERSITARIO	58.615	198	21.687	20.310	10.795	3.443	1.158	452	301	271	119.881
12-14	-	-	-	-	-	-	-	-	-	-	-
15-19	514	5	468	33	1	2	-	-	-	5	553
20-24	4.372	24	3.523	685	94	15	3	-	-	28	5.274
25-29	7.514	27	4.651	2.113	572	89	18	2	-	42	11.155
30-34	10.087	34	4.551	3.712	1.384	280	52	21	9	44	17.832
35-39	9.309	29	2.914	3.911	1.761	461	135	47	15	36	19.061
40-44	7.968	12	2.028	3.341	1.822	517	138	56	27	27	17.531
45-49	6.451	25	1.385	2.613	1.615	497	195	60	32	29	15.099
50-54	5.120	17	1.024	1.812	1.433	541	172	63	39	19	12.702
55-59	3.584	8	610	1.162	1.076	446	160	55	48	19	9.460
60-64	1.887	13	286	555	557	262	117	48	37	12	5.319
65 Y MÁS	1.809	4	247	373	480	333	168	100	94	10	5.895

NOTA: SE EXCLUYEN LAS MUJERES QUE NO TUVIERON HIJOS(AS) NACIDOS(AS) VIVOS(AS) Y AQUELLAS QUE NO DECLARARON EL NIVEL EDUCATIVO APROBADO
FUENTE: INSTITUTO NACIONAL DE ESTADÍSTICA, INE

ESTADO ANZOÁTEGUI
CUADRO 7. TOTAL DE MUJERES DE 12 AÑOS Y MÁS CON HIJOS(AS) NACIDOS(AS) VIVOS(AS), POR PERIODO DE NACIMIENTO DE SU ÚLTIMO HIJO(A) NACIDO(A) VIVO(A),
SEGÚN GRUPO DE EDAD DE LA MADRE
CENSO 2011

GRUPO DE EDAD DE LA MADRE	PERIODO DE NACIMIENTO DE SU ÚLTIMO HIJO(A) NACIDO(A) VIVO(A)			
	TOTAL DE MUJERES	MUJERES DE 12 AÑOS Y MÁS CON HIJOS(AS) NACIDOS(AS) VIVOS(AS) EN EL AÑO ANTERIOR AL CENSO 2011 a/	MUJERES DE 12 AÑOS Y MÁS CON HIJOS(AS) NACIDOS(AS) VIVOS(AS) ANTES DE NOVIEMBRE DE 2010	NO DECLARADO
TOTAL	373.986	25.507	330.593	17.886
12-14	3.395	122	40	3.233
15-19	11.109	4.509	5.576	1.024
20-24	31.894	7.354	23.182	1.358
25-29	43.705	6.238	36.130	1.337
30-34	49.424	4.436	43.575	1.413
35-39	45.530	2.119	42.201	1.210
40-44	40.530	628	38.845	1.057
45-49	35.393	99	34.374	920
50-54	30.242	2	29.269	971
55-59	25.701	-	24.797	904
60-64	19.466	-	18.571	895
65 Y MÁS	37.597	-	34.033	3.564

a/: EL AÑO ANTERIOR AL CENSO 2011 CORRESPONDE AL PERÍODO NOVIEMBRE 2010 - NOVIEMBRE 2011
FUENTE: INSTITUTO NACIONAL DE ESTADÍSTICA, INE

CARACTERÍSTICAS DE LOS HOGARES

ESTADO ANZOÁTEGUI
CUADRO 1. TOTAL DE HOGARES, POR TIPO DE VIVIENDA FAMILIAR OCUPADA, SEGÚN NÚMERO DE HOGARES EN LA VIVIENDA Y TIPO DE SERVICIO DE ELIMINACIÓN DE EXCRETAS
CENSO 2011

NÚMERO DE HOGARES EN LA VIVIENDA Y TIPO DE SERVICIO DE ELIMINACIÓN DE EXCRETAS	TOTAL DE HOGARES	TIPO DE VIVIENDA FAMILIAR OCUPADA						
		QUINTA O CASAQUINTA	CASA	APARTAMENTO EN EDIFICIO	APARTAMENTO EN QUINTA, CASAQUINTA O CASA	CASA DE VECINDAD	RANCHO	VIVIENDA INDÍGENA
TOTAL	388.098	22.484	287.403	39.576	3.459	29	35.139	8
EN VIVIENDAS CON 1 HOGAR	376.898	21.743	277.619	39.197	3.410	4	34.917	8
POCETA CONECTADA A CLOACA	210.702	18.144	145.764	38.155	2.990	4	5.645	-
POCETA CONECTADA A POZO SÉPTICO	138.058	3.561	116.571	1.042	412	-	16.470	2
POCETA SIN CONEXIÓN A CLOACA O A POZO SÉPTICO	4.102	38	3.035	-	8	-	1.021	-
EXCUSADO DE HOYO O LETRINA	5.686	-	3.417	-	-	-	2.269	-
NO TIENE POCETA O EXCUSADO	18.350	-	8.832	-	-	-	9.512	6
EN VIVIENDAS CON 2 HOGARES	7.657	493	6.642	287	36	4	195	-
POCETA CONECTADA A CLOACA	5.442	422	4.647	279	31	4	59	-
POCETA CONECTADA A POZO SÉPTICO	1.999	70	1.826	8	4	-	91	-
POCETA SIN CONEXIÓN A CLOACA O A POZO SÉPTICO	54	1	50	-	1	-	2	-
EXCUSADO DE HOYO O LETRINA	57	-	51	-	-	-	6	-
NO TIENE POCETA O EXCUSADO	105	-	68	-	-	-	37	-
EN VIVIENDAS CON 3 HOGARES	2.517	165	2.239	73	9	4	27	-
POCETA CONECTADA A CLOACA	1.942	142	1.706	71	8	4	11	-
POCETA CONECTADA A POZO SÉPTICO	517	23	482	2	-	-	10	-
POCETA SIN CONEXIÓN A CLOACA O A POZO SÉPTICO	18	-	17	-	1	-	-	-
EXCUSADO DE HOYO O LETRINA	14	-	13	-	-	-	1	-
NO TIENE POCETA O EXCUSADO	26	-	21	-	-	-	5	-
EN VIVIENDAS CON 4 Ó MÁS HOGARES	1.026	83	903	19	4	17	-	-
POCETA CONECTADA A CLOACA	830	78	714	19	2	17	-	-
POCETA CONECTADA A POZO SÉPTICO	165	5	160	-	-	-	-	-
POCETA SIN CONEXIÓN A CLOACA O A POZO SÉPTICO	13	-	11	-	2	-	-	-
EXCUSADO DE HOYO O LETRINA	8	-	8	-	-	-	-	-
NO TIENE POCETA O EXCUSADO	10	-	10	-	-	-	-	-

NOTA: SE EXCLUYEN LOS HOGARES EN VIVIENDAS CLASIFICADAS COMO REFUGIO Y OTRA CLASE
FUENTE: INSTITUTO NACIONAL DE ESTADÍSTICA, INE

ESTADO ANZOÁTEGUI
CUADRO 2. TOTAL DE HOGARES, POR TIPO DE VIVIENDA FAMILIAR OCUPADA, SEGÚN DISPONIBILIDAD DE TECNOLOGÍAS
CENSO 2011

DISPONIBILIDAD DE TECNOLOGÍAS	TOTAL DE HOGARES	TIPO DE VIVIENDA FAMILIAR OCUPADA						
		QUINTA O CASAQUINTA	CASA	APARTAMENTO EN EDIFICIO	APARTAMENTO EN QUINTA, CASAQUINTA O CASA	CASA DE VECINDAD	RANCHO	VIVIENDA INDÍGENA
TOTAL 1/	388.098	22.484	287.403	39.576	3.459	29	35.139	8
TELÉFONO FIJO (POR LÍNEA)	117.523	13.289	80.064	22.048	921	7	1.193	1
TELÉFONO FIJO (ENCHUFE)	63.752	3.202	49.845	6.167	570	2	3.965	1
TELÉFONO MÓVIL CELULAR	181.206	9.714	136.419	18.068	1.534	17	15.453	1
TV CONEXIÓN POR CABLE O SATÉLITE	153.461	15.343	106.216	27.177	2.135	6	2.584	-
COMPUTADORA	113.271	13.310	71.388	26.122	1.576	2	873	-
ACCESO A INTERNET FIJO O MÓVIL	87.996	11.286	52.197	22.841	1.222	1	449	-
NO DISPONE	72.540	1.156	53.022	2.180	369	5	15.803	5

1/: CORRESPONDE AL TOTAL DE HOGARES EMPADRONADOS Y NO A LA SUMA DE LOS TIPOS DE TECNOLOGÍAS, YA QUE NO SON EXCLUYENTES
NOTA: SE EXCLUYEN LOS HOGARES EN VIVIENDAS CLASIFICADAS COMO REFUGIO Y OTRA CLASE
FUENTE: INSTITUTO NACIONAL DE ESTADÍSTICA, INE

ESTADO ANZOÁTEGUI
CUADRO 3. TOTAL DE HOGARES, POR TIPO DE VIVIENDA FAMILIAR OCUPADA, SEGÚN DISPONIBILIDAD DE ARTEFACTOS
CENSO 2011

DISPONIBILIDAD DE ARTEFACTOS	TOTAL DE HOGARES	TIPO DE VIVIENDA FAMILIAR OCUPADA						
		QUINTA O CASAQUINTA	CASA	APARTAMENTO EN EDIFICIO	APARTAMENTO EN QUINTA, CASAQUINTA O CASA	CASA DE VECINDAD	RANCHO	VIVIENDA INDÍGENA
TOTAL 1/	388.098	22.484	287.403	39.576	3.459	29	35.139	8
RADIO	239.664	16.470	178.335	27.028	1.967	12	15.847	5
TELEVISOR	360.425	21.952	269.048	38.670	3.247	20	27.486	2
NEVERA	341.055	21.626	255.574	38.417	3.078	22	22.337	1
LAVADORA	261.964	19.523	193.378	35.141	2.311	13	11.597	1
SECADORA	41.601	6.066	16.650	18.047	442	-	396	-
CALENTADOR DE AGUA ...	24.577	3.911	5.515	14.793	320	-	38	-
AIRE ACONDICIONADO	222.279	19.696	161.961	35.758	2.682	11	2.170	1
COCINA	362.728	21.690	270.366	38.427	3.111	19	29.112	3
NO DISPONIBLE	8.737	184	5.236	353	144	2	2.815	3

1/ CORRESPONDE AL TOTAL DE HOGARES EMPADRONADOS Y NO A LA SUMA DE LOS TIPOS DE ARTEFACTOS, YA QUE NO SON EXCLUYENTES
NOTA: SE EXCLUYEN LOS HOGARES EN VIVIENDAS CLASIFICADAS COMO REFUGIO Y OTRA CLASE
FUENTE: INSTITUTO NACIONAL DE ESTADÍSTICA, INE

ESTADO ANZOÁTEGUI
CUADRO 4. TOTAL DE HOGARES, POR TIPO DE VIVIENDA FAMILIAR OCUPADA, SEGÚN NÚMERO DE CUARTOS DE BAÑO CON REGADERA O DUCHA DE USO EXCLUSIVO Y TAMAÑO DEL HOGAR
CENSO 2011

NÚMERO DE CUARTOS DE BAÑO CON REGADERA O DUCHA Y TAMAÑO DEL HOGAR	TOTAL DE HOGARES	TIPO DE VIVIENDA FAMILIAR OCUPADA						
		QUINTA O CASAQUINTA	CASA	APARTAMENTO EN EDIFICIO	APARTAMENTO EN QUINTA, CASAQUINTA O CASA	CASA DE VECINDAD	RANCHO	VIVIENDA INDÍGENA
TOTAL	388.098	22.484	287.403	39.576	3.459	29	35.139	8
EN VIVIENDAS CON 1 CUARTO DE BAÑO CON REGADERA O DUCHA	244.372	8.498	198.545	17.359	2.471	25	17.471	3
1 PERSONA	42.610	1.761	29.780	6.342	993	13	3.721	-
2 PERSONAS	37.677	1.578	29.381	3.781	468	3	2.463	3
3 PERSONAS	46.038	1.638	37.643	3.310	451	1	2.995	-
4 PERSONAS	46.750	1.598	39.429	2.331	340	2	3.050	-
5 PERSONAS	31.941	988	27.561	979	118	6	2.289	-
6 PERSONAS	17.442	460	15.203	356	57	-	1.366	-
7 PERSONAS	9.579	205	8.468	143	22	-	741	-
8 PERSONAS	5.277	130	4.682	58	10	-	397	-
9 PERSONAS	2.990	57	2.720	21	3	-	189	-
10 PERSONAS Y MÁS	4.068	83	3.678	38	9	-	260	-
EN VIVIENDAS CON 2 CUARTOS DE BAÑO CON REGADERA O DUCHA	76.331	9.530	45.776	20.352	670	3	-	-
1 PERSONA	5.579	442	2.560	2.514	63	-	-	-
2 PERSONAS	9.903	1.197	4.785	3.827	94	-	-	-
3 PERSONAS	15.539	1.880	8.158	5.353	148	-	-	-
4 PERSONAS	18.322	2.450	10.677	4.988	207	-	-	-
5 PERSONAS	12.346	1.794	8.047	2.404	98	3	-	-
6 PERSONAS	6.615	871	4.874	835	35	-	-	-
7 PERSONAS	3.437	410	2.750	267	10	-	-	-
8 PERSONAS	2.047	255	1.684	102	6	-	-	-
9 PERSONAS	1.036	101	894	37	4	-	-	-
10 PERSONAS Y MÁS	1.507	130	1.347	25	5	-	-	-
EN VIVIENDAS CON 3 CUARTOS DE BAÑO CON REGADERA O DUCHA	10.131	3.033	5.699	1.296	103	-	-	-
1 PERSONA	438	124	216	97	1	-	-	-
2 PERSONAS	758	223	391	138	6	-	-	-
3 PERSONAS	1.649	477	880	273	19	-	-	-
4 PERSONAS	2.521	802	1.319	370	30	-	-	-
5 PERSONAS	1.947	623	1.066	233	25	-	-	-
6 PERSONAS	1.195	377	681	126	11	-	-	-
7 PERSONAS	667	181	450	31	5	-	-	-
8 PERSONAS	396	104	274	15	3	-	-	-
9 PERSONAS	204	46	152	6	-	-	-	-
10 PERSONAS Y MÁS	356	76	270	7	3	-	-	-
EN VIVIENDAS CON 4 Y MÁS CUARTOS DE BAÑO CON REGADERA O DUCHA	2.325	943	1.213	147	21	1	-	-
1 PERSONA	197	57	108	32	-	-	-	-
2 PERSONAS	171	70	87	11	3	-	-	-
3 PERSONAS	223	86	118	18	1	-	-	-
4 PERSONAS	402	173	187	34	8	-	-	-
5 PERSONAS	416	181	208	23	3	1	-	-
6 PERSONAS	314	141	154	16	3	-	-	-
7 PERSONAS	195	91	99	3	2	-	-	-
8 PERSONAS	139	62	71	5	1	-	-	-
9 PERSONAS	92	36	53	3	-	-	-	-
10 PERSONAS Y MÁS	176	46	128	2	-	-	-	-
EN VIVIENDAS CON CUARTOS DE BAÑO CON REGADERA O DUCHA NO DECLARADO	54.939	480	36.170	422	194	-	17.668	5
1 PERSONA	11.405	84	6.566	102	47	-	4.604	2
2 PERSONAS	8.374	57	5.419	88	35	-	2.775	-
3 PERSONAS	9.665	85	6.492	87	38	-	2.962	1
4 PERSONAS	9.302	116	6.374	77	37	-	2.698	-
5 PERSONAS	6.847	60	4.732	35	17	-	2.003	-
6 PERSONAS	4.051	46	2.799	18	7	-	1.180	1
7 PERSONAS	2.249	15	1.564	4	7	-	659	-
8 PERSONAS	1.340	8	937	4	1	-	389	1
9 PERSONAS	722	1	528	4	1	-	188	-
10 PERSONAS Y MÁS	984	8	759	3	4	-	210	-

NOTA: SE EXCLUYEN LOS HOGARES EN VIVIENDAS CLASIFICADAS COMO REFUGIO Y OTRA CLASE
FUENTE: INSTITUTO NACIONAL DE ESTADÍSTICA, INE

ESTADO ANZOÁTEGUI
CUADRO 5. JEFES O JEFAS DE HOGAR DE 15 AÑOS Y MÁS, POR NIVEL EDUCATIVO APROBADO, SEGÚN GRUPO DE EDAD Y SEXO
CENSO 2011

GRUPO DE EDAD Y SEXO	TOTAL	NIVEL EDUCATIVO APROBADO					
		NO SABE	NINGUNO	PRIMARIA (1-6)	SECUNDARIA (1-5), (6)	TÉCNICO SUPERIOR	UNIVERSITARIO
TOTAL	388.098	13.500	22.031	103.857	162.386	28.052	58.272
15-19	4.116	86	96	664	2.485	141	644
20-24	20.159	379	436	2.940	10.549	1.564	4.291
25-29	34.775	683	541	5.734	18.267	3.541	6.009
30-34	47.894	1.040	1.047	8.706	23.949	5.059	8.093
35-39	48.478	1.202	1.095	9.648	23.397	5.074	8.062
40-44	46.899	1.356	1.277	10.585	21.997	4.120	7.564
45-49	42.215	1.317	1.523	11.188	18.653	2.872	6.662
50-54	38.031	1.373	1.923	11.638	15.089	2.055	5.953
55-59	33.075	1.320	2.202	11.623	11.530	1.602	4.798
60-64	26.089	1.229	2.518	10.483	7.816	1.028	3.015
65 Y MÁS	46.367	3.515	9.373	20.648	8.654	996	3.181
HOMBRES	240.956	8.656	12.268	64.495	104.044	18.360	33.133
15-19	2.026	54	72	385	1.176	72	267
20-24	12.034	288	321	2.028	6.436	836	2.125
25-29	22.268	519	414	4.078	11.861	2.210	3.186
30-34	31.758	788	790	6.222	16.059	3.273	4.626
35-39	32.222	884	832	6.831	15.695	3.377	4.603
40-44	30.771	972	926	7.291	14.578	2.728	4.276
45-49	26.855	946	1.037	7.249	11.981	1.938	3.704
50-54	23.616	913	1.191	7.155	9.585	1.391	3.381
55-59	19.714	822	1.188	6.730	6.973	1.129	2.872
60-64	15.172	701	1.313	5.797	4.642	733	1.986
65 Y MÁS	24.520	1.769	4.184	10.729	5.058	673	2.107
MUJERES	147.142	4.844	9.763	39.362	58.342	9.692	25.139
15-19	2.090	32	24	279	1.309	69	377
20-24	8.125	91	115	912	4.113	728	2.166
25-29	12.507	164	127	1.656	6.406	1.331	2.823
30-34	16.136	252	257	2.484	7.890	1.786	3.467
35-39	16.256	318	263	2.817	7.702	1.697	3.459
40-44	16.128	384	351	3.294	7.419	1.392	3.288
45-49	15.360	371	486	3.939	6.672	934	2.958
50-54	14.415	460	732	4.483	5.504	664	2.572
55-59	13.361	498	1.014	4.893	4.557	473	1.926
60-64	10.917	528	1.205	4.686	3.174	295	1.029
65 Y MÁS	21.847	1.746	5.189	9.919	3.596	323	1.074

NOTA: SE EXCLUYEN LOS JEFES O JEFAS DE HOGAR QUE NO DECLARARON EL NIVEL EDUCATIVO APROBADO
FUENTE: INSTITUTO NACIONAL DE ESTADÍSTICA, INE

ESTADO ANZOÁTEGUI
CUADRO 6. TOTAL DE HOGARES EN VIVIENDAS FAMILIARES OCUPADAS, POR TENENCIA DE LA VIVIENDA, SEGÚN TIPO DE VIVIENDA Y NÚMERO DE HOGARES
CENSO 2011

TIPO DE VIVIENDA Y NÚMERO DE HOGARES	TOTAL DE HOGARES	TENENCIA DE LA VIVIENDA						
		PROPIA			ALQUILADA	PRESTADA	CEDIDA	OTRA FORMA
		TOTAL	PAGADA TOTALMENTE	PAGÁNDOSE				
TOTAL	388.090	305.348	283.957	21.391	39.995	29.388	6.080	7.279
QUINTA O CASAQUINTA	22.484	18.562	16.757	1.805	2.464	1.001	206	251
1 HOGAR	21.743	18.255	16.460	1.795	2.261	845	168	214
2 HOGARES	493	207	201	6	118	114	29	25
3 HOGARES	165	72	70	2	46	33	6	8
4 HOGARES Y MÁS	83	28	26	2	39	9	3	4
CASA.....	287.403	228.002	217.142	10.860	25.668	24.249	4.746	4.738
1 HOGAR	277.619	224.442	213.648	10.794	24.244	20.527	4.340	4.066
2 HOGARES	6.642	2.507	2.449	58	863	2.529	287	456
3 HOGARES	2.239	783	776	7	343	873	87	153
4 HOGARES Y MÁS	903	270	269	1	218	320	32	63
APARTAMENTO EN EDIFICIO	39.576	27.287	18.995	8.292	9.879	1.367	394	649
1 HOGAR	39.197	27.204	18.924	8.280	9.666	1.305	385	637
2 HOGARES	287	72	61	11	149	51	4	11
3 HOGARES	73	11	10	1	49	11	2	-
4 HOGARES Y MÁS	19	-	-	-	15	-	3	1
APARTAMENTO EN QUINTA, CASAQUINTA O CASA ...	3.459	1.265	1.090	175	1.694	317	95	88
1 HOGAR	3.410	1.254	1.080	174	1.673	303	94	86
2 HOGARES	36	10	9	1	16	9	-	1
3 HOGARES	9	1	1	-	4	3	-	1
4 HOGARES Y MÁS	4	-	-	-	1	2	1	-
CASA DE VECINDAD	29	6	6	-	16	-	-	7
1 HOGAR	4	2	2	-	1	-	-	1
2 HOGARES	4	1	1	-	2	-	-	1
3 HOGARES	4	1	1	-	2	-	-	1
4 HOGARES Y MÁS	17	2	2	-	11	-	-	4
RANCHO	35.139	30.226	29.967	259	274	2.454	639	1.546
1 HOGAR	34.917	30.145	29.886	259	271	2.340	633	1.528
2 HOGARES	195	75	75	-	3	97	5	15
3 HOGARES	27	6	6	-	-	17	1	3
4 HOGARES Y MÁS	-	-	-	-	-	-	-	-

NOTA: SE EXCLUYEN LOS HOGARES EN VIVIENDAS CLASIFICADAS COMO REFUGIO Y OTRA CLASE

NOTA: SE EXCLUYEN LOS HOGARES EN VIVIENDAS CLASIFICADAS COMO INDÍGENA, POR CUANTO LA VARIABLE TENENCIA DE LA VIVIENDA NO APLICA

FUENTE: INSTITUTO NACIONAL DE ESTADÍSTICA, INE

CARACTERÍSTICAS DE LAS VIVIENDAS

ESTADO ANZOÁTEGUI
CUADRO 1. TOTAL DE VIVIENDAS, POR CONDICIÓN DE OCUPACIÓN Y NÚMERO DE OCUPANTES, SEGÚN TIPO DE VIVIENDA
CENSO 2011

TIPO DE VIVIENDA	TOTAL	CONDICIÓN DE OCUPACIÓN					
		OCUPADAS			DESOCUPADAS	DE USO OCASIONAL	EN CONSTRUCCIÓN
		TOTAL DE VIVIENDAS	NÚMERO DE OCUPANTES	OCUPANTES POR VIVIENDA			
TOTAL	472.605	378.399	1.469.747	3,9	45.142	26.909	22.155
VIVIENDAS FAMILIARES	472.429	378.223	1.465.864	3,9	45.142	26.909	22.155
QUINTA O CASAQUINTA	27.492	21.743	88.156	4,1	2.796	2.069	884
CASA	338.578	277.619	1.125.524	4,1	25.134	15.895	19.930
APARTAMENTO EN EDIFICIO	57.091	39.197	115.649	3,0	9.871	6.813	1.210
APARTAMENTO EN QUINTA, CASAQUINTA O CASA	4.302	3.410	9.546	2,8	478	283	131
CASA DE VECINDAD	4	4	80	20,0	-	-	-
RANCHO	43.629	34.917	121.140	3,5	6.863	1.849	-
VIVIENDA INDÍGENA	8	8	25	3,1	-	-	-
OTRA CLASE	1.325	1.325	5.744	4,3	-	-	-
VIVIENDAS COLECTIVAS	176	176	3.883	22,1	-	-	-

FUENTE: INSTITUTO NACIONAL DE ESTADÍSTICA, INE

ESTADO ANZOÁTEGUI
CUADRO 2. TOTAL DE VIVIENDAS FAMILIARES OCUPADAS, POR TIPO DE VIVIENDA, SEGÚN MATERIAL PREDOMINANTE EN LAS PAREDES EXTERIORES, TECHO Y PISO
CENSO 2011

MATERIAL PREDOMINANTE EN PAREDES EXTERIORES, TECHO Y PISO	TOTAL	TIPO DE VIVIENDA FAMILIAR OCUPADA						
		QUINTA O CASAQUINTA	CASA	APARTAMENTO EN EDIFICIO	APARTAMENTO EN QUINTA, CASAQUINTA O CASA	CASA DE VECINDAD	RANCHO	VIVIENDA INDÍGENA
TOTAL	376.898	21.743	277.619	39.197	3.410	4	34.917	8
PAREDES EXTERIORES	376.898	21.743	277.619	39.197	3.410	4	34.917	8
BLOQUE, LADRILLO O ADOBE FRISADO (ACABADO)	282.558	21.346	220.821	37.146	3.241	4	-	-
BLOQUE, LADRILLO O ADOBE SIN FRISAR (NO ACABADO)	41.513	-	41.153	262	98	-	-	-
LADRILLO, ADOBE SIN FRISAR (OBRA LIMPIA)	5.770	113	4.926	717	14	-	-	-
CONCRETO	7.393	278	6.006	1.072	37	-	-	-
MADERA ASERRADA	383	6	370	-	7	-	-	-
LÁMINAS DE POLICLORURO DE VINILO (PVG)	624	-	621	-	3	-	-	-
TAPIA O BAHAREQUE FRISADO	3.639	-	3.621	-	10	-	-	8
TAPIA O BAHAREQUE SIN FRISAR	4.388	-	101	-	-	-	4.287	-
OTROS (TRONCOS, PIEDRA, PALMA O SIMILARES, LÁMINAS DE ZINC, CARTÓN, TABLAS O SIMILARES)	30.630	-	-	-	-	-	30.630	-
TECHO	376.898	21.743	277.619	39.197	3.410	4	34.917	8
PLATABANDA	132.188	18.692	71.963	39.069	2.461	3	-	-
TEJA	11.905	1.613	10.234	-	58	-	-	-
LÁMINAS ASFÁLTICAS	34.914	1.060	32.894	128	223	-	609	-
LÁMINAS METÁLICAS (ZINC, ALUMINIO Y SIMILARES)	179.797	-	145.895	-	565	1	33.336	-
ASBESTO Y SIMILARES	15.501	378	14.925	-	92	-	106	-
LÁMINAS DE POLICLORURO DE VINILO (PVG)	1.719	-	1.708	-	11	-	-	-
OTROS (PALMA O SIMILARES, LATÓN, TABLAS O SIMILARES) ...	874	-	-	-	-	-	866	8
PISO	376.898	21.743	277.619	39.197	3.410	4	34.917	8
MÁRMOL, MOSAICO GRANITO, VINIL, CERÁMICA, LADRILLO, TERRACOTA PARQUET, ALFOMBRA Y SIMILARES	149.157	18.164	90.509	38.016	2.467	1	-	-
CEMENTO	212.692	3.579	182.499	1.181	929	3	24.501	-
TIERRA	14.637	-	4.333	-	14	-	10.282	8
TABLAS	74	-	38	-	-	-	36	-
OTROS	338	-	240	-	-	-	98	-

NOTA: SE EXCLUYEN LAS VIVIENDAS CLASIFICADAS COMO REFUGIO Y OTRA CLASE
FUENTE: INSTITUTO NACIONAL DE ESTADÍSTICA, INE

ESTADO ANZOÁTEGUI
CUADRO 3. TOTAL DE VIVIENDAS FAMILIARES OCUPADAS, POR AÑOS DE CONSTRUCCIÓN, SEGÚN TIPO DE VIVIENDA
CENSO 2011

TIPO DE VIVIENDA FAMILIAR OCUPADA	TOTAL	AÑOS DE CONSTRUCCIÓN DE LA VIVIENDA						
		MENOS DE 10 AÑOS	DE 10 A 13 AÑOS	DE 14 A 28 AÑOS	DE 29 A 43 AÑOS	DE 44 A 56 AÑOS	MÁS DE 56 AÑOS	NO SABE
TOTAL	376.898	108.389	54.922	90.407	63.853	21.960	13.219	24.148
QUINTA O CASAQUINTA	21.743	4.234	2.948	6.386	4.111	1.614	891	1.559
CASA	277.619	72.137	39.777	67.639	50.220	18.064	11.167	18.615
APARTAMENTO EN EDIFICIO	39.197	11.298	5.794	10.698	7.175	1.482	578	2.172
APARTAMENTO EN QUINTA, CASAQUINTA O CASA ...	3.410	855	478	777	495	142	123	540
CASA DE VECINDAD	4	-	1	-	-	1	1	1
RANCHO	34.917	19.864	5.922	4.906	1.849	656	459	1.261
VIVIENDA INDÍGENA	8	1	2	1	3	1	-	-

NOTA: SE EXCLUYEN LAS VIVIENDAS CLASIFICADAS COMO REFUGIO Y OTRA CLASE
FUENTE: INSTITUTO NACIONAL DE ESTADÍSTICA, INE

ESTADO ANZOÁTEGUI
CUADRO 4. TOTAL DE VIVIENDAS FAMILIARES OCUPADAS, POR TIPO DE VIVIENDA, SEGÚN ABASTECIMIENTO DE SERVICIO ELÉCTRICO, DE AGUA, DE GAS DIRECTO Y SERVICIO DE ELIMINACIÓN DE EXCRETAS
CENSO 2011

ABASTECIMIENTO DE SERVICIO ELÉCTRICO, AGUA, GAS DIRECTO Y ELIMINACIÓN DE EXCRETAS	TOTAL	TIPO DE VIVIENDA FAMILIAR OCUPADA						
		QUINTA O CASAQUINTA	CASA	APARTAMENTO EN EDIFICIO	APARTAMENTO EN QUINTA, CASAQUINTA O CASA	CASA DE VECINDAD	RANCHO	VIVIENDA INDÍGENA
TOTAL	376.898	21.743	277.619	39.197	3.410	4	34.917	8
ABASTECIMIENTO DEL SERVICIO ELÉCTRICO	376.898	21.743	277.619	39.197	3.410	4	34.917	8
RED PÚBLICA CON MEDIDOR	137.907	14.548	84.345	35.950	2.003	4	1.056	1
RED PÚBLICA SIN MEDIDOR	233.813	7.154	190.178	3.139	1.390	-	31.949	3
PLANTA PROPIA GENERADORA DE ELECTRICIDAD	985	21	698	88	12	-	165	1
PANELES SOLARES	208	2	160	5	1	-	40	-
OTRO TIPO DE ELECTRICIDAD DE GENERACIÓN PROPIA	272	3	181	9	1	-	78	-
NO TIENE SERVICIO ELÉCTRICO	3.713	15	2.057	6	3	-	1.629	3
ABASTECIMIENTO DE AGUA	376.898	21.743	277.619	39.197	3.410	4	34.917	8
ACUEDUCTO O TUBERÍA	325.057	20.285	239.594	37.895	3.270	4	24.008	1
CAMIÓN CISTERNA	29.524	792	23.044	592	84	-	5.012	-
PILA PÚBLICA	1.991	23	1.271	44	2	-	651	-
POZO CON TUBERÍA O BOMBA	9.992	559	7.379	595	38	-	1.420	1
POZO O MANANTIAL PROTEGIDO	824	29	557	7	-	-	231	-
ALGIBES O JAGÜEYES	838	9	667	1	1	-	159	1
RÍO, CAÑO, QUEBRADA	3.057	8	1.767	3	4	-	1.270	5
LAGO, LAGUNA	1.452	2	769	4	-	-	677	-
OTROS MEDIOS	4.163	36	2.571	56	11	-	1.489	-
SERVICIO DE GAS DIRECTO	376.898	21.743	277.619	39.197	3.410	4	34.917	8
SÍ	48.404	4.458	18.282	24.813	602	-	249	-
NO	328.494	17.285	259.337	14.384	2.808	4	34.668	8
SERVICIO DE ELIMINACIÓN DE EXCRETAS	376.898	21.743	277.619	39.197	3.410	4	34.917	8
POCETA CONECTADA A CLOACA	210.702	18.144	145.764	38.155	2.990	4	5.645	-
POCETA CONECTADA A POZO SÉPTICO	138.058	3.561	116.571	1.042	412	-	16.470	2
POCETA SIN CONEXIÓN A POCETA O A POZO SÉPTICO	4.102	38	3.035	-	8	-	1.021	-
EXCUSADO DE HOYO O LETRINA	5.686	-	3.417	-	-	-	2.269	-
NO TIENE POCETA O EXCUSADO	18.350	-	8.832	-	-	-	9.512	6

NOTA: SE EXCLUYEN LAS VIVIENDAS CLASIFICADAS COMO REFUGIO Y OTRA CLASE
FUENTE: INSTITUTO NACIONAL DE ESTADÍSTICA, INE

ESTADO ANZOÁTEGUI
CUADRO 5. TOTAL DE VIVIENDAS FAMILIARES OCUPADAS, POR TIPO DE VIVIENDA, SEGÚN SERVICIO DE ELIMINACIÓN DE LA BASURA
CENSO 2011

SERVICIO DE ELIMINACIÓN DE LA BASURA	TOTAL	TIPO DE VIVIENDA FAMILIAR OCUPADA						
		QUINTA O CASAQUINTA	CASA	APARTAMENTO EN EDIFICIO	APARTAMENTO EN QUINTA, CASAQUINTA O CASA	CASA DE VECINDAD	RANCHO	VIVIENDA INDÍGENA
TOTAL	376.898	21.743	277.619	39.197	3.410	4	34.917	8
ES RECOGIDA POR EL SERVICIO DE ASEO URBANO	285.443	19.619	212.957	34.450	3.158	4	15.254	1
SE BOTA EN CONTAINER O DEPÓSITO COLECTIVO	28.008	1.546	18.915	4.558	160	-	2.829	-
SE ENTIERRA	2.567	32	1.934	8	10	-	581	2
SE QUEMA	40.711	237	28.800	52	51	-	11.567	4
SE BOTA EN RÍO, CAÑO QUEBRADA O LAGUNA	3.710	73	2.788	11	3	-	835	-
SE LANZA EN CUALQUIER LUGAR	16.459	236	12.225	118	28	-	3.851	1

NOTA: SE EXCLUYEN LAS VIVIENDAS CLASIFICADAS COMO REFUGIO Y OTRA CLASE
FUENTE: INSTITUTO NACIONAL DE ESTADÍSTICA, INE

ESTADO ANZOÁTEGUI
CUADRO 6. TOTAL DE VIVIENDAS COLECTIVAS, POR TIPO, SEGÚN NÚMERO DE PERSONAS EN LAS VIVIENDAS COLECTIVAS
CENSO 2011

NÚMERO DE PERSONAS EN LAS VIVIENDAS COLECTIVAS	TOTAL	TIPO DE VIVIENDA COLECTIVA								
		1	2	3	4	5	6	7	8	9
TOTAL	176	10	48	23	1	2	7	5	24	56
1 A 10	93	2	38	18	1	1	1	1	6	25
11 A 30	67	6	10	5	-	-	3	4	12	27
31 A 50	7	1	-	-	-	1	1	-	2	2
51 A 100	5	-	-	-	-	-	2	-	2	1
101 A 300	3	1	-	-	-	-	-	-	1	1
301 A 500	-	-	-	-	-	-	-	-	-	-
501 A 1.000	-	-	-	-	-	-	-	-	-	-
1.001 Y MÁS	1	-	-	-	-	-	-	-	1	-

1: REFUGIOS
2: HOTELES, MOTELES Y PENSIONES
3: RESIDENCIAS ESTUDIANTILES
4: INSTITUCIONES DE ENSEÑANZA Y RELIGIOSAS (INTERNADOS, ACADEMIAS Y ESCUELAS MILITARES, SEMINARIOS, CONVENTOS, MONASTERIOS, etc.)
5: HOSPITALES PSIQUIÁTRICOS O DE LARGA PERMANENCIA
6: HOGARES PARA IMPEDIDOS Y ASILOS
7: OTRAS INSTITUCIONES DE ASISTENCIA A NIÑOS, JÓVENES Y ADULTOS
8: INSTITUCIONES PENITENCIARIAS
9: OTRO TIPO DE COLECTIVIDAD
FUENTE: INSTITUTO NACIONAL DE ESTADÍSTICA, INE

GLOSARIO DE TÉRMINOS

I. VIVIENDA

Son lugares de alojamiento estructuralmente separados (que es una unidad estructural en sí misma), independientes (que tienen acceso desde la vía pública o áreas comunes de circulación), y que poseen espacios internos de uso exclusivo de la vivienda, con paredes o separaciones que permiten diferenciarla de otras edificaciones.

Las viviendas así definidas pueden haber sido construidas, transformadas o arregladas para que vivan personas o con fines comerciales, industriales o de servicios. En cualquier caso, serán objeto del censo siempre que en el momento del empadronamiento se utilicen con el fin de alojamiento de personas.

Se utiliza como unidad de investigación la unidad inmobiliaria residencial.

1. TIPO DE VIVIENDA:

A) FAMILIAR

Es toda estructura destinada al alojamiento de una o más personas, con o sin vínculos familiares entre sí, y que conforman uno o más hogares.

A continuación se definen los diferentes tipos de vivienda familiar a ser estudiados:

- **Quinta o casaquinta:** Local utilizado como vivienda familiar construido con materiales tales como: bloque o ladrillo frizado, concreto o madera aserrada en las paredes; platabanda, teja o asbesto en el techo; mosaico, granito y similares en el piso. Posee jardines en su parte delantera.
- **Casa:** Local utilizado como vivienda familiar construido con materiales tales como: bloque o ladrillo frizado o sin frisar, concreto, madera aserrada, adobe, tapia o bahareque frizado en las paredes; platabanda, teja, asbesto o láminas metálicas en el techo; mosaico, granito y similares o cemento en el piso. Aquí se incluye a las casas tradicionales de tapia y teja, las casas construidas con materiales modernos (policloruro de vinilo), la vivienda rural de Malariología o las casas construidas por el INAVI, los institutos Regionales o Municipales de vivienda y casas de barrio.
- **Apartamento en edificio:** Local utilizado como vivienda familiar que forma parte de la estructura de un edificio y que tiene acceso desde un área común de circulación.
- **Apartamento en quinta, casaquinta o casa:** Local que forma parte de otra vivienda y que posee instalación de cocina y servicio sanitario exclusivo. Posee acceso independiente o desde un área común de circulación.
- **Casa de vecindad:** Estructura que contiene varias piezas o cuartos usados como viviendas familiares, donde los servicios sanitarios y el abastecimiento de agua están fuera de los mismos, con áreas internas de uso común.
- **Rancho:** Local utilizado como vivienda familiar construido con materiales de desecho tales como tablas, cartón, caña y similares.
- **Refugio:** Local acondicionado para albergar personas o familias que han tenido que abandonar sus viviendas de residencia habitual debido a la ocurrencia de fenómenos naturales, bélicos, etc.
- **Vivienda Indígena:** Es la construcción elaborada con materiales propios de la zona, que responde a patrones típicos indígenas y debe reflejar el modo de vida tradicional indígena. Los modelos de estas viviendas y el material con que se construyen varían de acuerdo al pueblo indígena y de acuerdo a la zona (por ejemplo el shabono Yanomami (vivienda que alberga a toda la comunidad), el enramado wayuu, la maloca pemón, el caney y otros).
- **Otra clase:** Estructura que no ha sido construida para fines de alojamiento, tales como: locales de trabajo, barracas, trailers, embarcaciones, cuevas, carpas u otros albergues y que para el momento del empadronamiento se encuentran habitados en forma temporal o permanente.

B) COLECTIVA

Local o conjunto de locales destinados para el alojamiento de un grupo de personas sin vínculos familiares que, en general, hacen vida en común por razones de salud, enseñanza, religión, disciplina, trabajo u otras causas. A efectos censales, se incluyen también en esta categoría las pensiones, residencias estudiantiles y hoteles donde residan personas en forma permanente, viviendas colectivas institucionales, prisiones, cuarteles, asilos, conventos, residencias de trabajadores, hospitales, etc., y establecimientos análogos.

2. CONDICIÓN DEL ESTADO FÍSICO DE LA VIVIENDA

- **Construida:** Estructura con fines habitacionales que se encuentre construida totalmente al momento del empadronamiento, eso es que tenga techos, paredes, ventanas y puertas y ya esté habitada o en condiciones de serlo.
- **En construcción:** Cuando la vivienda se encuentra en proceso de edificación y está casi concluida, esto es, al menos tiene puertas y ventanas para el momento del empadronamiento.

3. CONDICIÓN DE OCUPACIÓN DE LA VIVIENDA:

Es la relación funcional de habitabilidad que se establece en la vivienda familiar. Se contemplan las siguientes categorías:

- **Ocupada:**
 - Con ocupantes presentes:** Cuando las personas que residen en la vivienda se encuentran presentes al momento del empadronamiento.
 - Con ocupantes ausentes:** Cuando existen indicios de que en la vivienda residen personas, pero que no se encuentran en la misma al momento del empadronamiento. Tales indicios pueden ser: Existencia de cortinas en las ventanas, luces encendidas en el interior, muebles en las áreas interiores, ropa tendida en los patios, presencia de animales domésticos, etc.
- **Desocupada:**

Cuando no se encuentra persona alguna al visitar la vivienda a ser entrevistada en varias ocasiones y se comprueba con los vecinos que allí no reside persona alguna de manera permanente ni temporal.

4. USO DE LA VIVIENDA:

Es la finalidad a la que se destina la vivienda, por lo que puede ser:

- **Permanente:** Cuando la vivienda es ocupada todo el año o la mayor parte de éste, como residencia habitual de una o más personas (estén o no presentes al momento del empadronamiento).
- **Ocasional:** Cuando la vivienda es ocupada de manera temporal, por razones de vacaciones, fines de semana, trabajo estacional, etc. En estas viviendas puede o no haber personas presentes en el momento del empadronamiento, sin ser residentes habituales de la misma.
- **Transitorio Indígena:** Se refiere al tipo de vivienda o refugio que los indígenas construyen para cobijarse, cuando parten de sus comunidades con el fin de ir por un tiempo (generalmente breve) de cacería, a visitar a los parientes, etc. Suele consistir de cuatro palos y un techo.

5. AÑOS DE CONSTRUCCIÓN DE LA VIVIENDA.

Se refiere al período de años de la vivienda desde su primera construcción, sin tener en cuenta las reformas que se hayan podido efectuar después de construida.

II. HOGAR

La definición de Hogar adoptada en este censo es la de unidad doméstica, formada por una persona o por un grupo de dos o más personas, unidas o no por vínculos familiares, que conviven en una misma vivienda, comparten los mismos servicios y mantienen un gasto común para la compra de la comida. Constituye el marco general dentro del cual se identifica a las personas.

Se incluye en el Hogar a la población residente habitual, presente o temporalmente ausente al momento del empadronamiento (criterio de Jure o Derecho).

Los hogares pueden ocupar la totalidad o parte de una vivienda, pero también pueden: habitar dentro de campamentos, casas de vecindad y pensiones; ser el personal administrativo, de mantenimiento o seguridad de alguna institución, o carecer de alojamiento.

1. DISPONIBILIDAD DE VEHÍCULOS DE USO PARTICULAR EN EL HOGAR

Se refiere a los vehículos de uso particular que tiene el Hogar que se está empadronando. No se incluyen automóviles, motocicletas o bicicletas de uso oficial, taxis, moto-taxis, carros por puesto, bicicletas o motocicletas de reparto, vehículos de carga ni otros vehículos que sean utilizados para el trabajo particular o de una empresa o de uso exclusivo deportivo (vehículos de carrera).

Se investigan los siguientes tipos:

- **Bicicleta:** Vehículo a tracción de sangre, con dos ruedas de igual tamaño cuyos pedales transmiten el movimiento a la rueda trasera por medio de dos piñones y una cadena.
- **Moto:** Vehículo automóvil de dos o tres ruedas, con uno o dos asientos que utiliza gasolina como combustible.
- **Carro (Automóvil):** Vehículo destinado al transporte de personas, con cuatro ruedas y que utiliza gasolina, gas o diesel.
- **Bongo, lancha, curiara, peñero:** Son embarcaciones pequeñas, generalmente construidas con materiales como madera o fibra de vidrio y pueden tener o no motor fuera de borda.
- **Voladora:** Es una embarcación pequeña, generalmente de fibra de vidrio, con potente motor fuera de borda, que se emplea para viajar a alta velocidad en las rutas fluviales.

2. DISPONIBILIDAD DE TECNOLOGÍAS EN EL HOGAR:

A partir de la disponibilidad en el hogar de las diferentes tecnologías, podrá investigarse el grado de acceso de los hogares que están siendo empadronados a los avances tecnológicos, lo cual se traduce en importante información en cuanto a la calidad de vida de los mismos. Se consideran las siguientes tecnologías:

- **Teléfono Fijo (por línea):** Se refiere a la disponibilidad del servicio de telefonía básica tradicional en el hogar empadronado. Este tipo de teléfono permite la conexión para internet a través de un módem.
- **Teléfono Fijo (por enchufe):** Se refiere a la disponibilidad del servicio de telefonía básica tradicional en el hogar empadronado. No está conectado a línea telefónica alguna sino a la energía eléctrica. Este tipo de teléfono no permite la conexión para internet.
- **T.V. por cable o satélite:** Instalación que permite el acceso a los diferentes canales televisivos de otros países del mundo por medio de cable o por satélite con los diferentes medios del servicio por suscripción.

- **Computadora:** Máquina automática para el tratamiento de la información que obedece a programas formados por sucesiones de operaciones aritméticas y lógicas, y que es utilizada por los miembros del Hogar.
- **Acceso a internet:** Se refiere a la posibilidad del hogar empadronado de conectarse a internet mediante un mecanismo de enlace, lo que le permite visualizar páginas web desde un navegador y acceder a otros servicios que ofrece esta red. La tecnología o dispositivos para ello pueden ser: la computadora, los teléfonos celulares, sistema de televisión por cable satelital.

3. DISPONIBILIDAD DE EQUIPAMIENTO EN EL HOGAR:

Se trata de determinar el equipamiento de los diferentes hogares en cuanto a artefactos electro domésticos disponibles por parte de los mismos. Esta información permite estudiar los niveles de confort y calidad de vida de la población. Esta pregunta se refiere al uso o posibilidad de utilizar, libremente o no, los artefactos que se mencionan a continuación, por parte de los miembros del hogar, por ser de su propiedad o porque les está permitido siendo de otro hogar. Se contemplan los siguientes:

- **Radio:** Aparato receptor de emisoras con frecuencia modulada y ampliada destinado a la distracción e información de los miembros del Hogar.
- **Televisor:** Aparato receptor simultáneo de sonidos e imágenes destinado al esparcimiento e información de los miembros del Hogar.
- **Nevera:** Armario revestido con una materia aislante y provisto de un depósito de hielo para el enfriamiento o conservación de alimentos y bebidas, que funciona con electricidad, gas o kerosene.
- **Lavadora:** Máquina destinada al lavado de la ropa de los miembros del hogar.
- **Secadora:** Máquina destinada al secado de la ropa de los miembros del hogar.
- **Calentador de agua:** Instalación fija a gas o eléctrica, que permite obtener agua caliente en la vivienda, con independencia de que esta sea central o individual. Se incluyen las duchas que proporcionan agua caliente instantánea.
- **Aire acondicionado:** Instalación o aparato eléctrico que permite disminuir la temperatura en toda la vivienda o en algunas de las habitaciones de la misma. No se incluyen los ventiladores.
- **Cocina:** Artefacto para cocinar y/o calentar alimento que funciona por gas (directo o de bombona), electricidad, kerosene, etc. Tiene una serie de fogones denominadas hornillas y puede incluir uno o más hornos y asadores.

4. COMPOSICIÓN DEL HOGAR

La pregunta sobre parentesco constituye la base para determinar la composición familiar del Hogar. A través de ella será posible identificar al Jefe o Jefa del Hogar y determinar para las restantes personas su parentesco con él o ella. Asimismo, es útil para la captación, de manera indirecta, de los núcleos familiares a lo interno de cada hogar, mediante el registro jerárquico del parentesco de sus miembros por orden de relación. En la construcción de estos núcleos prevalecerá la relación de paternidad (relación descendente) sobre la de filiación (relación ascendente). Así por ejemplo, cuando en un hogar alguien forme parte de dos núcleos familiares, se le dará preferencia a su grupo familiar de procreación y no al de origen.²

² Tomado de: Documento Base 1er. Período de sesiones del Consejo Técnico Temas a Investigar: Grupo Hogar y Familia. Realizado por Soc. María Magdalena Colmenares. Julio, 1998.

La relación o parentesco con el Jefe o Jefa del Hogar es el vínculo que existe entre cada uno de los miembros del Hogar con respecto al Jefe o Jefa del mismo. Este vínculo o relación puede estar basado en lazos de consanguinidad, afinidad, adopción o trabajo.

Una vez determinado el número de hogares en la vivienda, se trata investigar la composición de cada uno de ellos, verificando que se incluya a todas las personas residentes habituales del hogar y anotándolos en el siguiente orden:

CONCEPTOS DE RELACIÓN DE PARENTESCO:

- **Jefe o Jefa del Hogar:** Miembro del Hogar, hombre o mujer, que las otras personas del hogar reconocen como tal por razones de autoridad, parentesco, edad, respeto, por dependencia económica, o por cualquier otra razón que consideren los integrantes del hogar.
- **Esposa(o) o compañera(o):** Persona unida con el Jefe o Jefa del Hogar por lazos de matrimonio o unión libre.
- **Hijo(a):** Descendiente directo del Jefe o Jefa del Hogar. Se incluye al hijo(a) adoptivo(a) y de crianza.
- **Hijastro(a):** Descendiente directo del cónyuge del jefe o jefa del hogar, en primer grado.
- **Nieto(a):** Descendiente directo del Jefe o Jefa del Hogar, en segundo grado.
- **Yerno o nuera:** Esposo(a) o compañero(a) de la hija (o) del Jefe o Jefa del Hogar.
- **Padre, madre:** Progenitor (a) del Jefe o Jefa del Hogar, esposa (o) o compañera (o).
- **Padrastro, madrastra:** Esposo o esposa de la madre o el padre del jefe o jefa del hogar, cuyo matrimonio o unión se produjo después de tener hijos de un matrimonio o unión anterior.
- **Suegro (a):** Padre o madre del esposo respecto de la esposa o de la esposa respecto del esposo.
- **Hermano(a), cuñado (a):** Persona nacida del mismo padre y/o madre del Jefe o Jefa del Hogar o de su esposa (o) o compañera (o). Se incluye en esta categoría al hermanastro (a), es decir, al hijo (a) del padrastro o madrastra del Jefe o Jefa del Hogar.
- **Sobrino (a):** Hijo (a) del hermano (a) del Jefe o Jefa del Hogar o de su esposa (o) compañera (o).
- **Otro pariente:** Pariente del Jefe o Jefa del Hogar o de su esposa (o) o compañera (o) no incluido en ninguna de las categorías anteriores.
- **No pariente:** Miembro del Hogar que no tiene relación de parentesco con el Jefe o Jefa del Hogar ni con su esposa (o) o compañera (o).
- **Servicio doméstico:** Es el miembro del Hogar que desempeña el trabajo doméstico, remunerado en dinero y/o manutención, por cuenta del Jefe o Jefa del Hogar o de su esposa (o), compañera (o), siempre y cuando resida habitualmente en la vivienda del Hogar censal.
- **Pariente del servicio doméstico:** Es el miembro del Hogar que reside en la vivienda del Hogar censal, debido a su relación de consanguinidad o afinidad con el servicio doméstico, siempre y cuando resida habitualmente en la vivienda del Hogar censal.
- **Persona en vivienda colectiva:** Es la categoría que se asigna a la persona que reside en una colectividad institucional o no. No es una relación de parentesco en sí, pero se incluye para poder identificar a las personas que se declaren residentes habituales de una vivienda colectiva en la pregunta No.1 de la sección II Datos de la Vivienda.

III. PERSONA

A efectos del censo la persona es cada uno de los individuos dentro del ámbito poblacional. Una persona puede identificarse como perteneciente a la población que vive en hogares o a la que vive en viviendas colectivas, además del grupo minoritario que no tiene residencia fija en vivienda alguna y es objeto de un operativo censal especial.

1. CARACTERÍSTICAS DE LAS PERSONAS:

Sexo: Se refiere a la condición biológica que distingue a las personas en hombres y mujeres y que está determinada antes del nacimiento.

Edad: La edad de la persona empadronada se investigará a través de una pregunta combinada que solicita tanto la 'Fecha de Nacimiento', por considerarse que provee una información más precisa, como la Edad cumplida en años. De esta forma se evita la omisión en aquellos casos en que las personas desconozcan su fecha exacta de nacimiento y le sirve al empadronador para aplicar los cortes de edad. Los conceptos a ser utilizados en el tratamiento de esta variable son los siguientes:

Fecha de nacimiento: Se refiere a la fecha precisa (día, mes y año) en que nació la persona empadronada.

Edad cumplida en años: Es el período transcurrido entre la fecha de nacimiento de la persona y el día en que fue empadronada, expresado en años completos. En el caso de los menores de un (1) año, se anotará el número de meses transcurridos desde el nacimiento.

Perteneciente a algún pueblo indígena: Se considera Comunidad Indígena a todo asentamiento cuya población mayoritaria se ha declarado perteneciente a un pueblo indígena (o a varios en el caso de las comunidades multiétnicas). Se caracteriza por tener instituciones propias y formas de emplazamiento que les distinguen de otras comunidades no indígenas.

Los pueblos indígenas son los habitantes originarios del país, los cuales conservan sus identidades culturales específicas, idiomas, territorios y sus propias instituciones y organizaciones sociales, económicas y políticas, que les distinguen de otros sectores de la colectividad nacional. Se trata de obtener la declaración espontánea de las personas nacidas en el territorio nacional acerca de su identidad o no con algún pueblo indígena.

2. AUTORECONOCIMIENTO ÉTNICO:

Se refiere a la declaración espontánea de las personas residentes en el territorio nacional acerca de su identidad.

- **Negra/Negro:** Es toda persona de piel fuertemente pigmentada, pelo muy rizado, nariz achatada y labios gruesos. Puede tener prácticas culturales de origen africano, aún cuando no las identifique como tales.
- **Afrodescendiente:** Descendientes de africanos y/o africanas que sobrevivieron a la trata negrera, a la esclavitud y forman parte de la diáspora africana en las Américas y el Caribe y/o es aquella persona que reconoce en sí misma la descendencia africana sobre la base de su percepción, valoración y ponderación de los componentes históricos, generacionales, territoriales, culturales y/o fenotípicos.
- **Morena/Moreno:** Es toda persona cuyas características fenotípicas son menos marcadas o pronunciadas que de la persona definida como negra o negro. Es un término que en algunos contextos puede ser utilizado para suavizar las implicaciones discriminatorias que conlleva ser una persona negra.
- **Blanca/blanco:** Personas cuya tonalidad de piel es clara y que por ello suele ser asociada a poblaciones de origen europeo. Aunque literalmente implica cuestiones externas como la piel clara, forma y color del cabello y los ojos, entre otras, "blanco" ha sido usado de distintas maneras en diferentes períodos históricos y lugares. Como otras palabras comunes para las etnias humanas, su definición precisa es algo confusa.
- **Otra:** Es toda persona que no se identifica con ninguna de las opciones anteriores. En este caso se debe indagar cómo se reconoce la persona que está siendo empadronada.

3. DEFICIENCIAS, CONDICIONES O DISCAPACIDAD

La discapacidad no es una enfermedad, es una condición que puede manifestarse como: a) Limitación en la función biológica, b) Limitación en la actividad o rutina, c) Limitación en la participación y la interacción con el entorno.

EJEMPLOS:

Discapacidad: auditiva, visual, sensorial, neurológica, músculo esquelética, intelectual, psicosocial, cardiovascular.

Personas con Discapacidad:

Toda persona que posea la condición de discapacidad.

Personas con Discapacidad Múltiple:

Son las personas que presentan dos (2) o más condiciones de discapacidad.

CONDICIONES

Característica que forma parte del carácter o modo de ser de una persona: hay personas que son de condición sensible y todo les afecta. Las condiciones pueden ser producto de una deficiencia o de una discapacidad.

DEFICIENCIA:

Es la anormalidad de una parte del cuerpo o de una función normal.

- **VISUAL:** Pérdida o disminución de la función visual, total o parcial, por uno o ambos ojos aunque utilice lentes. (Ej. Ciego total).
- **AUDITIVA:** Pérdida o disminución de la función de la audición aunque utilice auxiliares auditivos. (Ej. Sordo total).
- **NEUROLÓGICA:** Pérdida o disminución de la función motora y sensitiva. (Ej: parálisis de brazos o piernas).
- **MÚSCULO ESQUELÉTICA:** Pérdida o deformidad total o parcial de partes del cuerpo. (Ej: Ausencia de brazos o piernas, enanismo, etc)
- **VOZ Y HABLA:** Pérdida o dificultad para la emisión de la voz y/o habla. (Ej: Mudo o problemas importantes al hablar)
- **CARDIOVASCULAR:** Limitación o dificultad para realizar actividades físicas que requieren moderado esfuerzo. (Ej: persona infartada del corazón).
- **MENTAL-INTELLECTUAL:** Limitación del desarrollo de las funciones intelectuales. (Ej: Síndrome de down, retardo mental, autismo, etc.)
- **RESPIRATORIA:** Dificultad para caminar al realizar actividades físicas de moderado esfuerzo. (Ej.: personas que requieran de oxígeno terapéutico o artificial para respirar).
- **MENTAL-PSICOSOCIAL:** Limitación para integrar situaciones que permitan establecer relaciones interpersonales y sociales. (Ej.: esquizofrenia, neurosis severa, etc.).

4. LUGAR A DÓNDE ACUDIÓ CUANDO NECESITÓ ATENCIÓN MÉDICA:

Se trata de determinar el sitio de atención médica a donde acudió la persona empadronada durante el año de realización del Censo. Se consideran las siguientes opciones:

- **Instituto Venezolano de los Seguros Sociales (IVSS):** Institución pública, cuya razón de ser es brindar protección de la Seguridad Social a todos los beneficiarios en las contingencias de maternidad, vejez, sobrevivencia, enfermedad, accidentes, incapacidad, invalidez, nupcias, muerte, retiro y cesantía o pérdida de empleo, de manera oportuna y con calidad de excelencia en el servicio prestado, dentro del marco legal que lo regula.
- **Institutos de Previsión Social:** Asociaciones civiles sin fines de lucro, con personalidad jurídica y patrimonio propio, con amplia capacidad para realizar todos los actos de naturaleza civil conducentes

al cumplimiento de los beneficios de la previsión social de los afiliados, siendo éstos profesionales de diferentes disciplinas (abogados, médicos, periodistas, ingenieros, entre otros).

- **Consultorio, Clínica u Hospital Privado:** Consultorio: Establecimiento donde uno o varios médicos reciben a los pacientes cuando presentan síntomas de alguna enfermedad. Generalmente los consultorios no tienen sino atención médica diurna. Clínica: Estructura que contiene varios consultorios médicos, así como áreas de hospitalización, quirófanos, laboratorios y todo tipo de instalaciones médicas de atención integral. Hospital: Estructura de tamaño superior a una clínica por cuanto posee un área de hospitalización mayor, así como mayor cantidad de servicios médicos. En todas las categorías mencionadas, los pacientes o los seguros médicos a los que están afiliados deben pagar por la atención médica recibida.
- **Hospital Público:** Estructura de tamaño superior a una clínica por cuanto posee un área de hospitalización mayor, así como mayor cantidad de servicios médicos. Los servicios médicos que se prestan en este tipo de hospitales, son de carácter gratuito aunque en algunos casos se le solicita al paciente los medicamentos o instrumentos quirúrgicos que vaya a necesitar.
- **Locales de la Misión Barrio Adentro (Módulos CDI, SRI,CAT, Consultorios Populares, etc):** Programa social promovido por el gobierno nacional con la colaboración del gobierno cubano, que se caracteriza por la utilización de profesionales cubanos y venezolanos, para ofrecer servicios de salud a la población venezolana en las zonas pobres del país (llamadas barrios), zonas inaccesibles y que generalmente quedan lejos de los hospitales.
- **Ambulatorio:** Local de pequeño tamaño donde se aplica tratamiento médico básico a los enfermos que no necesitan permanecer ingresados en un hospital. Se conocen también como dispensarios y están adscritos al Ministerio del Poder Popular para la Salud.
- **No necesitó atención médica:** Cuando la persona empadronada indica que no necesitó acudir a ningún centro de atención médica durante los últimos 12 meses.

CARACTERÍSTICAS EDUCATIVAS

▪ ALFABETISMO

Es la capacidad de las personas para leer y escribir un párrafo sencillo en un idioma cualquiera. La UNESCO recomienda su estudio en la población de 10 años y más. Se refiere a la capacidad de las personas mayores de tres años para leer y escribir un párrafo cualquiera en un idioma cualquiera.

LUGAR DE NACIMIENTO

El lugar de nacimiento se refiere al lugar geográfico donde nació la persona empadronada, bien sea en Venezuela o en otro país. En caso de que la persona empadronada haya nacido en otro país, se indaga acerca del año de llegada a la República Bolivariana de Venezuela.

SITUACIÓN CONYUGAL ACTUAL:

Se refiere a la situación de la persona empadronada, en relación con las leyes y costumbres matrimoniales del país. De acuerdo a ello se indaga la situación concreta de hecho de la persona al momento del empadronamiento y no su estado civil legal.

Para la investigación de esta variable se contemplan las siguientes situaciones:

- **Unido(a):** Persona de cualquier estado legal, que vive en estado marital sin haber contraído matrimonio legal con aquella persona con la cual convive.
- **Casado (a):** Persona que ha contraído matrimonio conforme a la ley y que vive con su cónyuge.
- **Soltero (a):** Persona que nunca se ha casado y que no vive en estado marital con otra persona.
- **Separado (a) de unión o de matrimonio:** Persona que está separada de su cónyuge, esposa (o) o compañera (o), y que no vive en estado marital con otra persona.
- **Divorciado (a):** Persona que ha disuelto su matrimonio por la vía legal y no se ha vuelto a casar ni vive en estado marital con otra persona.
- **Viuda (o) de unión o de matrimonio:** Persona que después del fallecimiento de su cónyuge no ha vuelto a contraer matrimonio, ni vive en estado marital con otra persona.

FECUNDIDAD:

Los datos solicitados a las mujeres de 12 años o más permiten la realización de estudios de fecundidad a los niveles geográficos de alcance del Censo. A través de preguntas acerca de la natalidad acumulada y reciente de las mujeres, se puede llegar a la estimación de indicadores más específicos de la capacidad efectiva de reproducción de la población, como son las tasas de fecundidad por grupo de edad y global. Además, mediante el cruce de estos datos con los correspondientes a otras variables también investigadas en el Censo, se pueden realizar estudios de los determinantes sociales y de otra índole de sus niveles y de los cambios que ha experimentado a través del tiempo.

Por medio de las preguntas acerca del total de hijos tenidos y de los hijos tenidos en el año anterior al Censo, realizadas a las mujeres de 12 años o más, es posible estimar por métodos indirectos tasas de fecundidad para todos los niveles geográficos de alcance del Censo. Asimismo, incorporando la pregunta acerca del número de hijos (as) actualmente vivos, se puede estimar el nivel y la tendencia de la mortalidad infantil y juvenil.

▪ **HIJO NACIDO VIVO**

Se considera hijo nacido vivo a todo recién nacido que haya sido expulsado o extraído del cuerpo de la madre, independientemente de la duración del embarazo, que después de esta separación respira o manifiesta cualquier otro signo de vida, tal como palpitación del corazón, pulsación del cordón umbilical o contracción efectiva de algún músculo sometida a la acción de la voluntad, haya o no sido cortado el cordón umbilical, esté o no adherido a la placenta. También incluye a los hijos que nacieron vivos y murieron inmediatamente después del nacimiento o que no están vivos actualmente y aquellos que están vivos actualmente vivan o no con la madre.